

INSERCIÓN LABORAL DO ALUMNADO DE FORMACIÓN PROFESIONAL QUE REMATOU OS SEUS ESTUDOS NO CURSO 2011-2012

Resultados do estudo



XUNTA DE GALICIA
CONSELLERÍA DE CULTURA, EDUCACIÓN
E ORDENACIÓN UNIVERSITARIA



**FORMACIÓN
PROFESIONAL**



Título:

Inserción laboral do alumnado de formación profesional que rematou os seus estudos no curso 2011-2012

Financia:

Consellería de Cultura, Educación e Ordenación Universitaria da Xunta de Galicia. Dirección Xeral de Educación, Formación Profesional e Innovación Educativa

Elabora:

IDEARA S.L.

Edita:

IDEARA S.L.

Lugar e data:

Santiago de Compostela, Maio de 2014

Fonte imaxes portada:

<http://es.123rf.com>. Autores: goodluz (imaxes horizontais), Cathy Yeulet (imaxe vertical)

1. INTRODUCCIÓN	7
2. RESULTADOS	15
2.1. SITUACIÓN XERAL DA FP EN GALICIA	19
2.1.1. Principais conclusións da análise	19
2.1.2. Análise da inserción laboral das persoas tituladas	22
2.1.3. Descrición do primeiro emprego	32
2.1.4. Descrición do emprego actual	47
2.1.5. Cumprimento das expectativas laborais do emprego actual	62
2.1.6. Continuidade doutros estudos	64
2.1.7. Carácter emprendedor das persoas tituladas de FP	69
2.1.8. Valoración da formación recibida no ciclo formativo cursado	71
2.2. RESULTADOS POR FAMILIAS.....	77
2.2.1. Diagnose comparativa das familias	78
2.2.2. Diagnose familia a familia	106
2.3. RESULTADOS POR CICLOS.....	219
3. METODOLOXÍA E ANEXOS	249
3.1. METODOLOXÍA	249
3.2. ANEXOS.....	251
Anexo I. Cuestionario	251
Anexo II. Descrición da mostra	258
Anexo III. Índice de gráficas	263
Anexo IV. Índice de táboas	267

INTRODUCCIÓN |

1. INTRODUCCIÓN

A inserción laboral e o desemprego son dúas das principais cuestións que se observan con preocupación desde as distintas esferas gobernamentais, pois a capacidade de xerar emprego é un dos factores que determinan a estabilidade económica e social dunha sociedade como a nosa.

Para o acceso ao emprego, o sistema de formación profesional engloba un conxunto de ensinanzas ou accións formativas que capacitan para o desempeño cualificado das diversas profesións. Inclúe as ensinanzas propias da formación profesional inicial ou regrada, as accións de inserción e reinserción laboral das persoas desempregadas (formación profesional ocupacional) e as accións encamiñadas á adquisición e actualización permanente das competencias profesionais das persoas traballadoras (formación profesional continua).

En relación á formación profesional regrada ou inicial, os ciclos formativos de formación profesional constitúen un eixe estratéxico para axudar na inserción laboral dos mozos e mozas, así como de calquera persoa que queira mellorar a súa situación no mercado de traballo. Por elo, contar cunha axeitada formación e orientación profesional é fundamental para conseguir a introdución dos alumnos e alumnas que remataron os seus estudos no ámbito



laboral, sobre todo no momento que se está vivindo nos últimos anos no noso país coa crise económica e laboral que afecta ao tecido empresarial e a poboación en xeral. Ademais, os requirimentos e competencias profesionais esixidas para un posto de traballo cambian continuamente para axustarse á realidade do mercado laboral, polo que esta formación ten que adaptarse a esa realidade cambiante.

Este é obxectivo que leva a Consellería de Cultura, Educación e Ordenación Universitaria, a través da Dirección Xeral de Educación, Formación Profesional e Innovación Educativa, a programar desde hai anos a realización de estudos para coñecer a realidade laboral das persoas tituladas de FP en Galicia en cada curso escolar. A súa finalidade é avaliar o grao de consecución dos obxectivos fundamentais da Formación Profesional, en especial coñecer a situación laboral e as vías de adquisición de emprego dos titulados/as da FP transcorrido un tempo desde o remate dos seus estudos, así como a traxectoria formativa escollida por estes/as e que serve como referente a ter en conta pola Administración educativa para a planificación da oferta de formación profesional para vindeiros cursos.

O presente informe mostra os resultados acadados para o estudo de **inserción laboral do alumnado de formación profesional que rematou os seus estudos en Galicia no curso 2011-2012**. Os datos recompiláronse mediante a realización dunha enquisa (ver anexo I no capítulo 3.2), aplicada sobre unha mostra representativa do colectivo obxecto de estudo, de modo que permite coñecer os resultados por familias profesionais, grao dos ciclos, xénero e zona. O deseño mostral tamén asegura a representatividade dos ciclos formativos.

Esta operación estatística atópase recollida no Programa Estatístico Anual da Comunidade Autónoma de Galicia de 2014, aprobado a través do Decreto 188/2013 do 19 de decembro (DOG nº 249, do 31 de decembro de 2013). No citado decreto, na meta de información 2.3. “Educación e capital humano”, inclúese a meta 2.3.6. denominada “Tránsito do sistema educativo ao mercado laboral”, na que se engloba a operación 23-601, de Inserción laboral dos titulados/as de formación profesional (páxina 52.965).

Antes de adentrarse na exposición dos resultados acadados no estudo, faise unha pequena análise da situación do emprego e da educación en Galicia, especialmente sobre a evolución do número de persoas matriculadas nos ciclos formativos de formación profesional na nosa Comunidade, e que serve para coñecer a situación experimentada no momento no que se realiza a enquisa e de contexto para os seguintes resultados recollidos neste informe.

- **Situación do emprego en Galicia**

Para presentar as cifras de persoas desempregadas e ocupadas en Galicia acódesse aos datos aportados pola Enquisa de Poboación Activa (EPA), dispoñible na web do Instituto Galego de Estatística (IGE)¹.

No ano 2013 rexístranse en Galicia, segundo datos da EPA, 284,6 miles de persoas en situación de desemprego (14.100 persoas desempregadas máis que no ano anterior), representando unha taxa de paro² nese ano do 22%, sendo do 22,3% para homes e do 21,7% para mulleres. Por idade, obsérvase na táboa 1 que as maiores taxas de paro corresponde ás persoas menores de 35 anos.

¹ Dispoñible en: http://www.ige.eu/web/mostrar_actividade_estadistica.jsp?idioma=gl&codigo=0204008

² Taxa de paro: porcentaxe de persoas desempregadas sobre o total de poboación activa

Táboa 1. Taxa de paro en Galicia no ano 2013 por grupos de idade e sexo (%)

Grupos de idade	Total	Homes	Mulleres
de 16 a 19 anos	64,8	60,6	70,9
de 20 a 24 anos	48,1	49,6	46,4
de 25 a 29 anos	30,7	32,0	29,4
de 30 a 34 anos	23,9	23,8	24,0
de 35 a 39 anos	20,4	20,3	20,5
de 40 a 44 anos	18,7	17,7	19,9
de 45 a 49 anos	18,0	17,7	18,3
de 50 a 54 anos	18,7	20,3	16,7
de 55 a 59 anos	16,4	17,4	15,1
de 60 a 64 anos	15,0	16,6	12,9
de 65 e máis anos	1,4	1,6	1,1
Total	22	22,3	21,7

Fonte: Enquisa Poboación Activa (IGE-INE)

O colectivo de persoas desempregadas en Galicia buscando o seu primeiro emprego pasou, desde o ano 2010 ao 2013, de 15.900 a 23.000 persoas (datos da EPA), aumentando polo tanto un 44,65% respecto a hai catro anos. No caso das persoas entre 25 e 34 anos este incremento acadou o 60% respecto aos desempregados/as que demandaban o seu primeiro emprego no ano 2010 (ver táboa 2).

Táboa 2. Persoas desempregadas en Galicia buscando o seu primeiro emprego por tramos de idade (miles de persoas)

	Total	De 16 a 24 anos	De 25 a 34 anos	35 e máis anos
2010	15,9	9,7	4,0	2,2
2011	17,6	10,0	5,0	2,7
2012	21,2	12,1	6,5	2,6
2013	23,0	14,1	6,4	2,4

Fonte: Enquisa Poboación Activa (IGE-INE)

Analizando o número de ocupados e ocupadas en Galicia no ano 2013, hai un total de 1.006,4 miles de persoas ocupadas, que representan unha taxa de ocupación³ nese ano do 42,2%, sendo do 46,5% para homes e do 38,3% para mulleres. Por idade, reflíctese na táboa 3 que as taxas de ocupación van aumentando a medida que aumenta a idade dos ocupados/as ata os 45 anos, idade a partir da que empezan a decrecer. As maiores taxas acádanse nas persoas de 35 a 44 anos (ao redor do 71%). As persoas empregadas de menos de 35 anos representan o 26,1% do total de ocupados e ocupadas no ano 2013, sendo o 14,2% deste colectivo persoas menores de 25 anos.

³ Taxa de ocupación: porcentaxe de persoas ocupadas sobre o total de poboación de 16 ou máis anos

Táboa 3. Taxa de ocupación en Galicia no ano 2013 por grupos de idade e sexo (%)

Grupos de idade	Total	Homes	Mulleres
de 16 a 19 anos	3,2	4,2	2,2
de 20 a 24 anos	27,5	27,7	27,2
de 25 a 29 anos	59,3	59,3	59,2
de 30 a 34 anos	68,6	70,7	66,6
de 35 a 39 anos	71,5	74,4	68,6
de 40 a 44 anos	71,2	75,8	66,6
de 45 a 49 anos	68,0	72,7	63,4
de 50 a 54 anos	62,7	66,9	58,6
de 55 a 59 anos	53,1	59,5	46,9
de 60 a 64 anos	33,9	37,8	30,2
de 65 e máis anos	1,7	2,3	1,3
Total	42,2	46,5	38,3

Fonte: Enquisa Poboación Activa (IGE-INE)

O número de ocupados ao longo dos últimos catro anos presenta unha evolución decrecente durante todo o período (ver gráfica 1), cunha variación anual no ano 2013 respecto ao ano anterior do redor do 3,9% (40.800 persoas menos). O número de ocupados/as menores de 35 vai diminuindo en todo o período de análise 2010-2013, mentres que o número de persoas ocupadas de máis idade vai en aumento.

Gráfica 1. Evolución de ocupados e ocupadas en Galicia (miles de persoas)

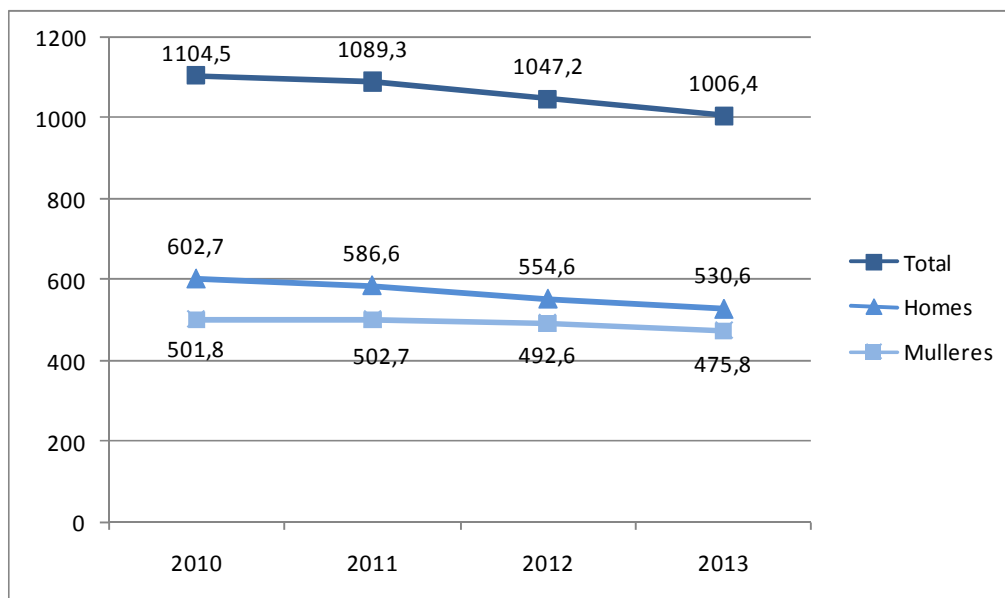

Fonte: Enquisa Poboación Activa (IGE-INE)

Como se recolle na seguinte táboa, o maior número de ocupados/as por sectores de actividade atópanse na industria e servizos, co 15,2% e 70,4% do total de persoas ocupadas no ano 2013 respectivamente. En xeral, nos sectores prodúcese unha evolución decrecente. Nas actividades de pesca e acuicultura existe unha flutuación nestas variacións.

Táboa 4. Evolución de ocupados e ocupadas en Galicia por sector de actividade (miles de persoas)

	Total	Agricultura, ganadería, caza e silvicultura	Pesca e acuicultura	Industria	Construción	Servizos
2010	1104,5	67,9	20,4	172,7	104,9	738,7
2011	1089,3	64,8	18,7	176,4	91,3	738,1
2012	1047,2	59,3	20,3	164,9	79,3	723,4
2013	1006,4	56,3	18,1	153,3	69,3	709,4

Fonte: Enquisa Poboación Activa (IGE-INE)

- **Análise das ensinanzas non universitarias en Galicia. Os ciclos formativos**

O sistema educativo español non universitario divídese en ensinanzas de réxime xeral (ensinanzas ordinarias, de adultos e educación especial) e ensinanzas de réxime especial.

Os ciclos formativos englobáanse dentro das ensinanzas de réxime xeral. Para ter unha visión do peso que representan os ciclos sobre este tipo de ensinanzas, a continuación preséntanse os datos relativos ás ensinanzas de réxime xeral no curso 2011-2012 obtidos do IGE.

No curso escolar 2011-2012 existen en Galicia 1.460 centros, tanto públicos como privados, que impartiron ensinanzas non universitarias de réxime xeral, contando cun volume de 378.551 persoas matriculadas. Destas, o 10,2% corresponde a matriculados/as en ciclos formativos (ordinarios e en réxime de adultos).

Táboa 5. Persoas matriculadas en Galicia no curso 2011-2012 nas ensinanzas non universitarias de réxime xeral

	Total matriculados
Ed. Infantil	67.304
Ed. Primaria	132.025
ESO	87.115
Bacharelato ordinario	31.449
Ciclos formativos ordinarios	31.973
Prog. Cualificación Profesional Inicial (PCPI)	3.973
Ensinanzas básicas iniciais e Ed. Sec. adultos	8.540
Bacharelato adultos	7.941
Ciclos formativos adultos (oferta modular)	6.762
Ed. Especial	1.459
Total	378.551

Fonte: Educación: Ensino non universitario (IGE).

Atendendo á evolución do número de matriculados/as nos ciclos formativos nos últimos anos, cifras recollidas no informe “Datos e cifras do ensino non universitario. Curso 2013-2014”⁴ (setembro 2013) da Secretaría Xeral Técnica da Consellería de Cultura, Educación e Ordenación

⁴ Dispoñible en: <http://www.edu.xunta.es/web/node/1196>

Universitaria, antes do ano 2008 o número de persoas matriculadas en Galicia nestas ensinanzas amosaba un decrecemento curso tras curso (ver gráfica 2 e táboa 6). O curso lectivo 2008-2009 supuxo un punto de inflexión nesta evolución, e a partir do ano 2008 o número de alumnado matriculado nestes estudos empeza a crecer a un ritmo positivo ata o día de hoxe, obtendo unha estimación para o curso 2013-2014 de 34.755 alumnos/as. Estes datos presentan para os últimos cursos cifras de matriculados/as próximas ás recollidas hai dez anos.

Gráfica 2. Evolución do alumnado matriculado en ciclos formativos en Galicia

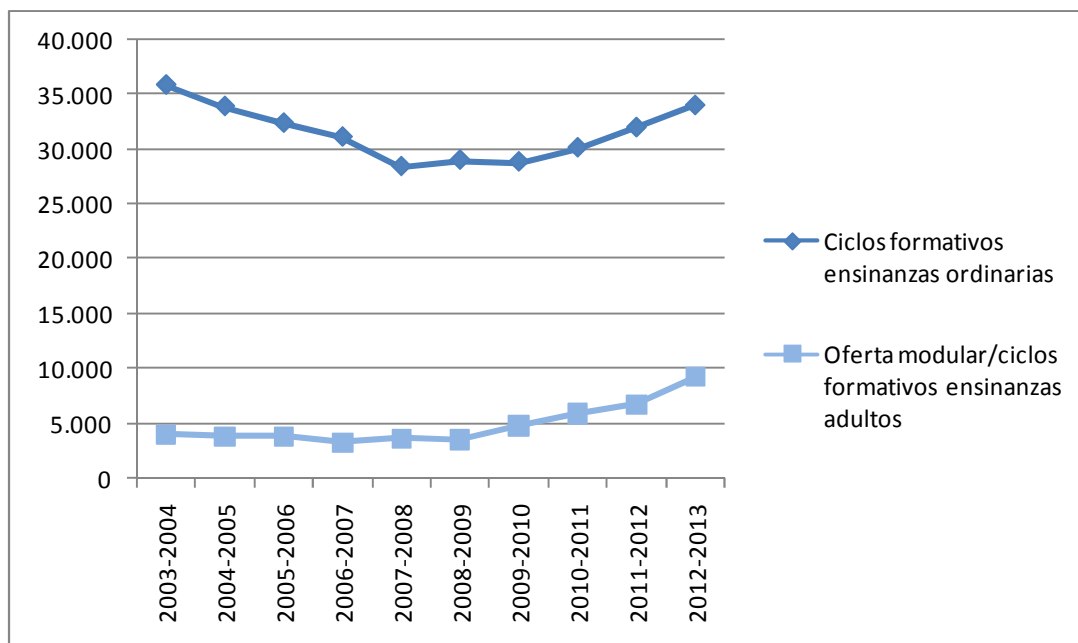

Fonte: "Datos e cifras do ensino non universitario. Curso 2013-2014". Secretaría Xeral Técnica da Consellería de Cultura, Educación e Ordenación Universitaria. Xunta de Galicia. (Setembro 2013).

Táboa 6. Persoas matriculadas en Galicia en ciclos formativos nos últimos cursos

	2008-2009	2009-2010	2010-2011	2011-2012	2012-2013
Centros públicos (*)	23.536	23.187	23.899	25.402	27.381
Centros privados (ciclos non concertados)	1.985	2.078	2.474	2.460	2.535
Centros privados (ciclos concertados)	3.475	3.578	3.753	4.111	4.082
Ciclos formativos ensinanzas ordinarias	28.996	28.843	30.126	31.973	33.998
Oferta modular/ciclos formativos ensinanzas adultos	3.573	4.802	5.906	6.772	9.220

Nota: Os datos do curso 2012-2013 son provisionais. A ensinanza de ciclos formativos concértase por ciclos. Nun mesmo centro poden impartirse ciclos concertados e non concertados.

(*) Inclúense os alumnos matriculados en módulos profesionais de nivel II.

Fonte: "Datos e cifras do ensino non universitario. Curso 2013-2014". Secretaría Xeral Técnica da Consellería de Cultura, Educación e Ordenación Universitaria. Xunta de Galicia. (Setembro 2013).

RESULTADOS |

2. RESULTADOS

Ao longo dos seguintes apartados dentro deste capítulo iranse detallando os resultados obtidos mediante a enquisa de *Inserción laboral dos titulados/as de FP do curso 2011-2012 en Galicia*. O guión de preguntas do cuestionario poden consultarse no anexo I do capítulo 3.2 Anexos deste informe.

A recollida desta información prodúcese dous anos despois de que a persoa titulada obtivera o título dos seus estudos de FP, permitindo deste modo coñecer o nivel de inserción laboral desde unha perspectiva temporal máis significativa.

No tratamento do emprego na enquisa referímonos a dúas posibles situacións de emprego da persoa titulada: ao seu **primeiro emprego** e ao seu **emprego actual**. Cando se fale do “emprego actual” faise referencia ao emprego que ten o titulado/a entre finais de marzo e o mes abril de 2014, datas na que se realizou a enquisa. No caso de que o emprego actual sexa o mesmo que o primeiro, este será analizado como “emprego actual”, porque o obxectivo principal do estudo é coñecer o grao de inserción e situación laboral actual (aos dous anos de rematar o ciclo formativo cursado) do alumnado de FP do curso 2011-2012.



Ademais aclarar que á hora de considerar a situación laboral actual do titulado/a, tomouse en conta como “**persoa traballadora**” aquela que ten un traballo por conta allea ou exerce unha actividade por conta propia de

“polo menos unha hora na última semana, a cambio dun soldo, salario ou beneficio empresarial ou ganancia familiar en metálico ou en especie, aínda que estivese temporalmente ausente do traballo (por enfermidade, vacacións, festas, mal tempo, excedencia, parada temporal...)” (definición da EPA).

Os resultados do estudo preséntanse de forma global para o total do universo estudado, por familias e por ciclos formativos. Algúns resultados globais compararanse cos obtidos no estudo anterior, realizado hai dous anos ás persoas tituladas de FP que remataron os seus estudos no curso 2009-2010 (dispoñible na web da Dirección Xeral de Educación, Formación Profesional e Innovación Educativa⁵). No caso dos resultados por familia, estes mostraranse familia a familia e comparando as unhas coas outras. Ademais, a maior parte dos resultados expoñeranse

⁵ Dispoñible en: <http://www.edu.xunta.es/fp/insercion-laboral>

desagregados en función do xénero do titulado/a, grupos de idade, grao do ciclo e provincia. No caso da análise por provincia, esta realízase principalmente por provincia do centro formativo, por considerarse esta un marco de referencia común entre todos os datos e sobre todo entre o primeiro emprego e o emprego actual, permitindo realizar unha comparativa entre estes dous tipos de emprego e coñecer os resultados por provincia dos centros de FP. A situación laboral actual dos titulados/as recollerase, ademais, tendo en conta a provincia de residencia dos graduados e graduadas, xa que este é un factor determinante para a obtención dun posto de traballo.

Os principais aspectos nos que se centran os resultados son os seguintes:

- Situación laboral actual: taxa de inserción laboral e situación actual dos titulados/as (traballando, estudando ou buscando emprego).
- Datos do primeiro emprego e do actual: tempo en conseguilo, modalidade e categoría laboral, localización, relación co ciclo estudado, etc.
- Cumprimento das expectativas de emprego.
- Continuación doutros estudos.
- Espírito emprendedor da persoa titulada.
- Valoración persoal da formación recibida no ciclo formativo cursado.

Nota: Debaixo de cada gráfica e táboa de resultados recóllese o universo estimado de persoas tituladas (N) ao que corresponden os datos que se presentan nos seguintes capítulos, partindo de que o número de graduados/as de FP en Galicia no curso 2011-2012 foi de 10.985 persoas.

RESULTADOS

Situación xeral da FP en Galicia

2.1. SITUACIÓN XERAL DA FP EN GALICIA

2.1.1. Principais conclusións da análise



A taxa de inserción laboral dos titulados/as de FP no curso 2011-2012 transcorridos dous anos tras o remate dos ciclos é do 51,7%, representando a porcentaxe de graduados/as que están traballando no momento da recollida dos datos sobre o conxunto de persoas tituladas activas. Considerando a actividade principal que realiza a

totalidade de titulados/as, o 35% das persoas tituladas están traballando (taxa de ocupación para o conxunto de FP), o 32,7% buscando emprego, o 32,2% estudando e un 0,1% noutra situación (estes dous últimos grupos constitúen a poboación de titulados inactiva). O grupo de titulados/as entre 20 e 24 anos, que representan algo máis da metade do total de persoas graduadas, contan cun nivel de ocupación do 27,5%, porcentaxe por enriba da taxa de ocupación xeral rexistrada en Galicia para este colectivo (26,8%).

A porcentaxe de mulleres tituladas traballando supera ao dos homes nun 4,6% e polo grao dos ciclos formativos, a taxa de ocupación é igual nos titulados/as dos ciclos de grao medio que nos de grao superior (35%). Os titulados e tituladas dos centros de FP da provincia de Ourense contan coa maior taxa de ocupación (43,6%). No resto de provincias, a porcentaxe de persoas tituladas traballando é maior que as de buscando emprego, agás na provincia de Pontevedra, co nivel de ocupación máis baixa das catro provincias (32,9%).

Á porcentaxe de titulados e tituladas que están traballando hai que engadirlle un 23,7% que obtiveron algún emprego tras rematar o seu ciclo formativo e un 0,2% que xa o tiña, polo que tres de cada cinco graduados/as que teñen un emprego ao finalizar o ciclo seguen traballando na actualidade. O 41,1% restante non obtiveron ningún emprego tras rematar os seus estudos.

O 70,9% das persoas graduadas que conseguiron un posto de traballo tras deixar as aulas, obtivérono no primeiro ano, mentres que o 17,2% tardou máis de 12 meses.

En relación ao **primeiro emprego** desempeñado polos titulados/as ao finalizar o ciclo formativo, o 63,9% ocuparon postos de traballo relacionados coa formación rematada, sendo catro de cada cinco casos, postos de traballo coa categoría e funcións para as que capacita o ciclo formativo estudado.

O 32% dos graduados e graduadas obteñen o seu primeiro emprego a través da empresa onde realizaron a formación en centros de traballo (FCT), moi similar aos resultados recollidos no estudo da edición anterior (33%). Entre as outras vías existentes, o resto de persoas graduadas acceden por contactos persoais ou familiares (32,5%) ou mediante o envío do currículo por iniciativa propia (29,5%). Ademais, prodúcese un aumento no uso do autoemprego como modalidade para acceder a un posto de traballo, pasando do 0,9% nos graduados/as do curso 2009-2010 ao 2,6% neste curso.

Atendendo á modalidade laboral do posto ocupado polo titulado/a, o 87,5% acadaron o seu primeiro emprego por conta allea no sector privado. Encontramos tamén un 2,9% que optaron polo emprego por conta propia, sendo esta porcentaxe maior que a rexistrada no estudo da edición anterior (2%).



A principal categoría profesional ocupada polos titulados e tituladas é a de peón auxiliar, axudante ou un posto sen especialización ou formación previa requirida (52,7%), moi similar aos resultados obtidos na enquisa de edición anterior (50,6%), seguido do posto de oficial ou técnico especializado (24%).

En canto a localización, o 96,2% dos titulados e tituladas obtiveron o seu primeiro emprego en Galicia, dato 1,5% menor que o rexistrado na enquisa de hai dous anos, sendo noutra comunidade autónoma un 3,1%.

Tendo en conta o **emprego actual**, o 60,5% das persoas tituladas que están traballando ocupan postos de traballo relacionados co ciclo formativo, dato moi similar ao obtido no estudo da edición anterior (60,7%).

En relación ás vías de acceso ao emprego actual, o 18,7% dos titulados e tituladas que están traballando fano na empresa onde realizaron as súas prácticas, moi similar ao resultado recollido no estudo de hai dous anos (19%). O resto de graduados/as acceden ao seu posto de traballo actual principalmente mediante o envío do currículo por iniciativa propia (31,9%) e os contactos persoais ou familiares (31,5%). Experimenta un aumento o papel que xogan os anuncios en medios de comunicación e Internet, así como o autoemprego, como vías de acceso ao posto de traballo actual.

O 81,3% dos titulados e tituladas que teñen actualmente un emprego atopárono por conta allea no sector privado e un 9,8% por conta propia, sendo esta porcentaxe maior que a rexistrada

na enquisa do estudo anterior (7,7%). Ademais, o 41,9% destes graduados/as están baixo a categoría profesional de peón auxiliar, axudante ou un posto sen especialización ou formación previa requirida. Mentres, o 28,6% ocupan postos de oficiais ou traballadores/as técnicos/as especializados/as e o 8,7% de dirección ou mandos intermedios, porcentaxes inferiores ás rexistradas no anterior estudo (36% e 11,9% respectivamente).

O 95,8% dos titulados e tituladas desenvolven o seu emprego actual en Galicia, sendo noutra comunidade autónoma un 3,3%. Este dato é un 0,9% superior ao acadado na enquisa de hai dous anos.



O 54,8% dos graduados e graduadas de FP no curso 2011-2012 que teñen un emprego actualmente consideran que este cumpre coas súas expectativas laborais, resultado lixeiramente inferior ao do estudo da edición pasada (56,9%). Destacar que ao redor da metade dos titulados/as continúan estudando tras rematar o ciclo formativo, un 5,6% máis que na edición anterior. Proseguen a súa formación con outro ciclo formativo (45%), cunha carreira universitaria (27%) ou con outros estudos.

O 13,5% das persoas tituladas declaran ter a intención de crear a súa propia empresa nun futuro, sendo este dato superior ao detectado no estudo anterior (9,5%). Catro de cada cinco destes graduados/as teñen desexo de creala a medio prazo, é dicir, entre un e tres anos. Este espírito emprendedor manifestase máis nos homes (15,3%) que nas mulleres (12,1%) e nos titulados/as dos centros da provincia de Ourense (17%) e de Lugo (15,8%).

En canto á valoración da formación recibida no ciclo, o 87,8% dos titulados/as dan unha valoración dos ciclos formativos cursados superior a 3 sobre 6 (nunha escala de 1 “totalmente insatisfeito/a” e 6 “completamente satisfeito/a”), cando no estudo de hai dous anos esta porcentaxe foi do 89,8%. Estas valoracións poden estar influenciadas pola inserción laboral da persoa titulada, principal obxectivo que se persegue coa formación, e coas súas expectativas laborais pero tamén inciden outros factores persoais ou lectivos (programa formativo, docentes, centro, aplicabilidade do aprendido no posto de traballo, etc.).

Os graduados/as dos ciclos de grao medio e os/as dos centros da provincia de Ourense son os que dan a valoración máis alta.

2.1.2. Análise da inserción laboral das persoas tituladas

- **Situación laboral actual**

Transcorridos dous anos tras o remate dos ciclos, obtense no estudo unha taxa de inserción laboral dos titulados/as de FP⁶ do curso 2011-2012 do 51,7%, representando a porcentaxe de graduados/as que están traballando no momento da recollida dos datos sobre o conxunto de persoas tituladas activas. Dentro do colectivo de activos/as, existe un grupo de persoas que ademais de estar traballando ou buscando emprego continúan formándose e que pode verse en detalle no capítulo 2.1.6 deste informe.

Gráfica 3. Inserción laboral actual dos titulados/as de FP⁶ no curso 2011-2012

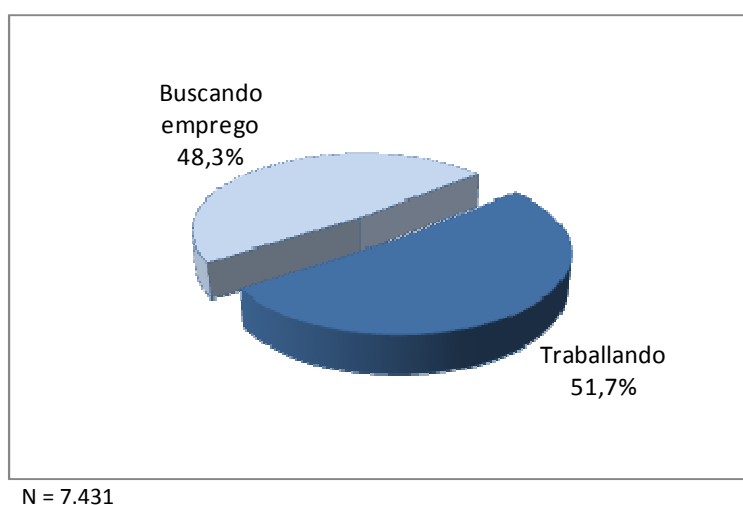

Tendo en conta a situación xeral actual do total de titulados/as de FP (10.985 persoas), recóllese na gráfica 4 un 32,2% de persoas tituladas que optan de forma prioritaria por continuar estudando en lugar de buscar a súa inserción laboral no mercado de traballo e un 0,1% que está noutra situación (incapacitado/a permanente, facendo prácticas tras outro ciclo ou dun certificado de profesionalidade, etc.). No conxunto global de graduados/as, os titulados/as que están traballando ao menos unha hora á semana ven representado agora polo 35% (30,8% traballando 20 horas semanais ou máis). No estudo da edición anterior a porcentaxe de graduados/as que traballan ao menos 20 horas semanais era do 32,7%, algo maior que neste estudo. Este dato está moi condicionado polo relevo que se está producindo nos últimos tres anos no mercado de traballo, onde existe unha transformación dos contratos a xornada completa

⁶ Taxa de inserción laboral de titulados/as de FP: porcentaxe de persoas tituladas ocupadas sobre total de titulados/as activos/as.

A poboación titulada activa comprende as persoas tituladas que no período de realización do estudo están traballando ou que están dispoñibles para traballar e fan as xestións necesarias para incorporarse a un posto de traballo. Comprende a todas as persoas tituladas que cumpren as condicións necesarias para a súa inclusión entre as persoas ocupadas ou que están buscando emprego.

(40 horas) a contratos a xornada parcial, no que predominan as contratacións por unhas poucas horas á semana. Este incremento dos contratos a xornada parcial chegou ao 1,5% no 2013 respecto o ano anterior (datos da EPA).

Gráfica 4. Situación actual xeral dos titulados/as de FP no curso 2011-2012

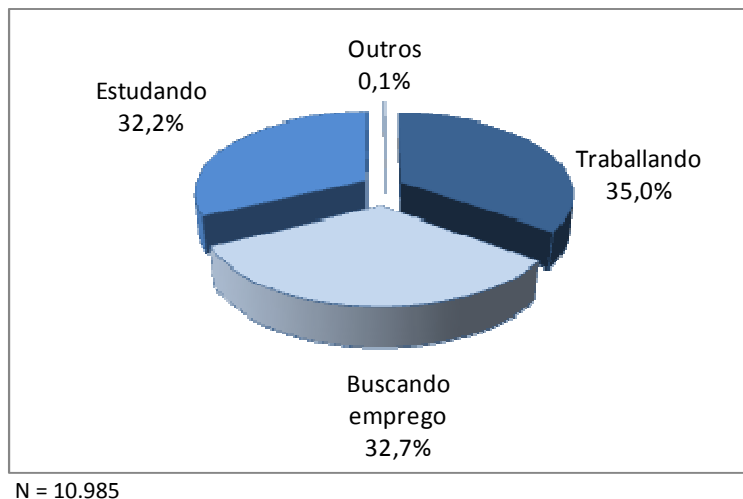

Analizando a idade dos titulados e tituladas, obsérvase na seguinte gráfica que a taxa de ocupación do colectivo de persoas tituladas⁷ entre 20 e 24 anos é do 27,5%, a menor de todas pero por enriba da taxa de ocupación xeral rexistrada en Galicia para este colectivo no primeiro trimestre do ano 2014, período no que se recompilaron os datos para o estudo (ver táboa 7). Este é un dato importante, tendo en conta que este grupo representa algo máis da metade do total de persoas tituladas en FP no curso 2011-2012 (5.830 titulados/as). Hai que destacar tamén que o 45,1% dos titulados/as deste tramo de idade están seguindo outros estudos como actividade principal.

No caso do colectivo de 25 a 29 anos, a porcentaxe de titulados/as traballando é maior que os que buscan emprego, aínda que a súa taxa de ocupación está por debaixo da taxa xeral recollida en Galicia. Para o grupo de persoas tituladas de 30 o máis anos e que representan o 18,3% da poboación obxecto de estudo (2.006 persoas), a porcentaxe de persoas traballando e buscando emprego é similar. Sen embargo, destacar que a súa taxa de ocupación está por enriba da taxa de ocupación rexistrada en xeral en Galicia para este grupo de persoas.



⁷ Taxa de ocupación de persoas tituladas: porcentaxe de persoas tituladas ocupadas sobre o total de titulados/as.

Gráfica 5. Situación actual dos titulados/as de FP no curso 2011-2012 por grupos de idade

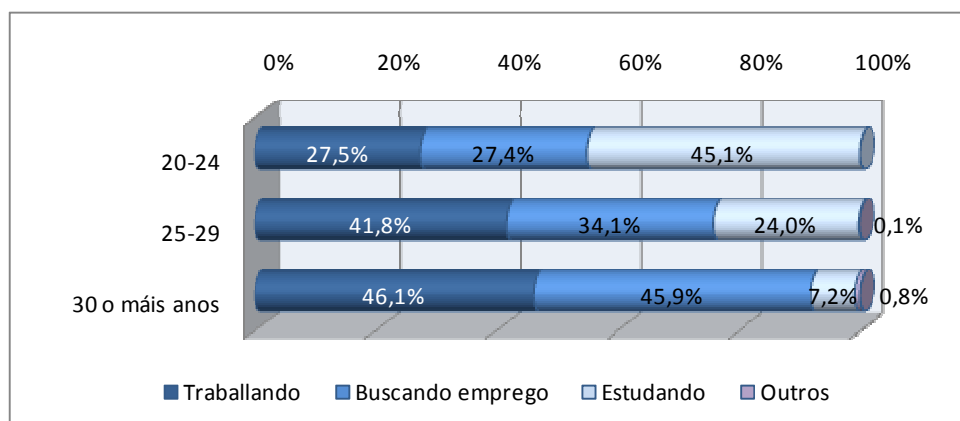

N_20-24 = 5.830, N_25-29 = 3.149, N_30 o máis = 2.006

Táboa 7. Taxa de ocupación das persoas traballadoras en Galicia por grupos de idade. Primeiro trimestre de 2014

	Ocupados (miles de persoas)	Poboación ≥ 16 anos (miles de persoas)	Taxa de ocupación
20-24	32,8	122,8	26,8%
25-29	81,3	145	56,1%
30 o máis anos	865,8	2.021,4	42,8%

Fonte: Enquisa Poboación Activa (IGE-INE)

Tendo en conta o xénero, a porcentaxe de tituladas que se atopan traballando no momento da recompilación dos datos sobre o total de mulleres tituladas (5.799 persoas) supera á dos homes nun 4,6% (ver gráfica 6). No caso dos homes (5.186 titulados en total), a porcentaxe de titulados estudando é maior que no xénero feminino (36,1% fronte o 28,9%).

Gráfica 6. Situación actual dos titulados/as de FP no curso 2011-2012 por xénero

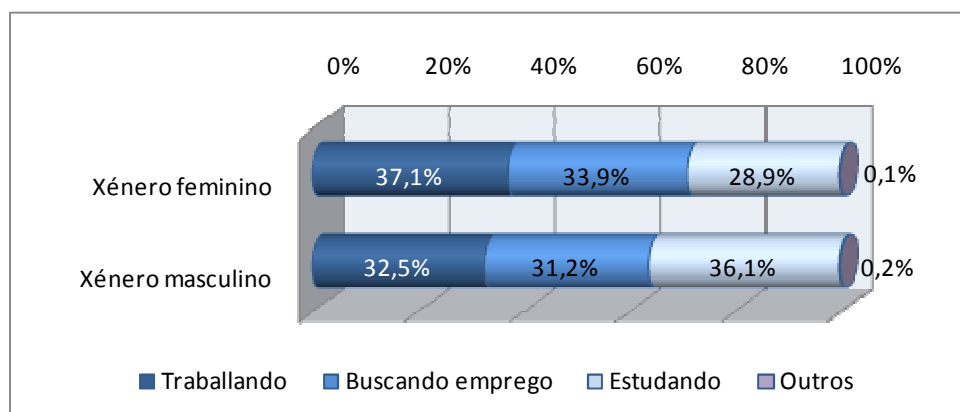

N_fem = 5.799, N_masc = 5.186

Polo grao dos ciclos formativos, a seguinte gráfica mostra como a taxa de ocupación é igual nos titulados/as dos ciclos de grao medio que nos de grao superior. Se non están traballando, as persoas tituladas de grao superior prefiren seguir estudando, fronte aos titulados e tituladas de grao medio que optan por buscar un emprego. Analizando o xénero dos titulados/as en cada

grao dos ciclos, nos de grao medio as mulleres encóntranse principalmente traballando ou buscando emprego. No caso dos homes, estes veñen representados en maior medida polos que declaran estar estudando como actividade principal, mentres que o resto, ou ben están traballando ou buscando emprego en porcentaxes similares. Nos ciclos de grao superior, en ambos os dous xéneros, os titulados/as atópanse principalmente traballando.

Gráfica 7. Situación actual dos titulados/as de FP no curso 2011-2012 por grao do ciclo

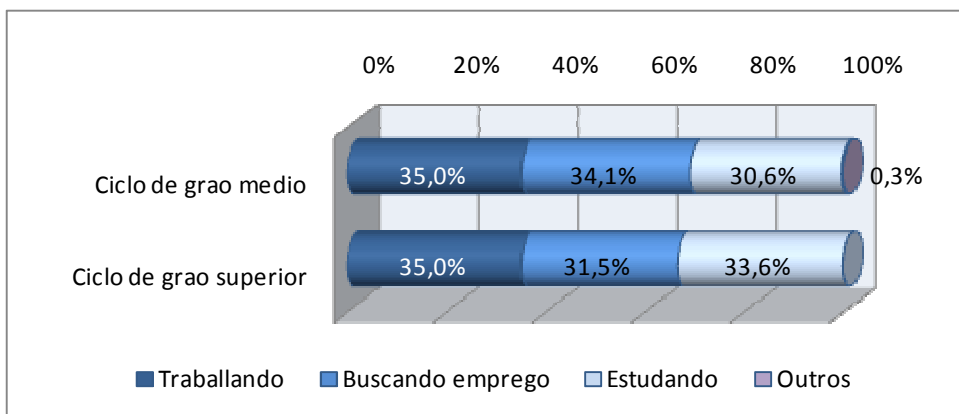

N_grao medio = 5.031, N_grao superior = 5.954

Gráfica 8. Situación actual dos titulados/as dos ciclos de grao medio por xénero

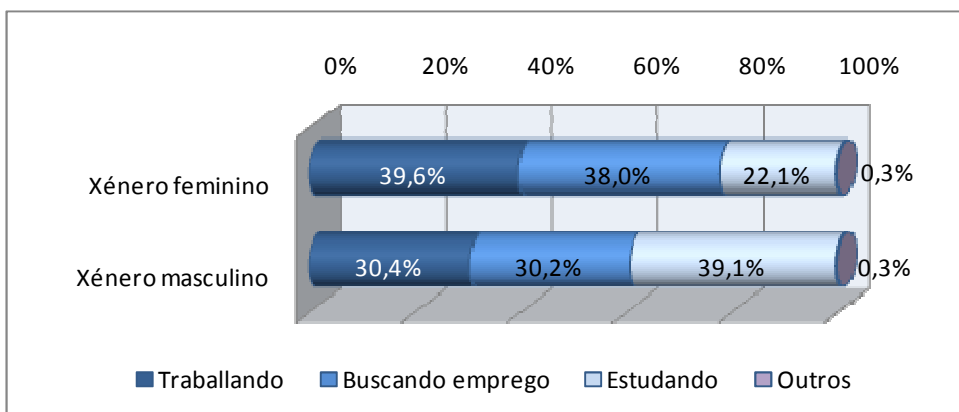

N_grao medio = 5.031

Gráfica 9. Situación actual dos titulados/as dos ciclos de grao superior por xénero

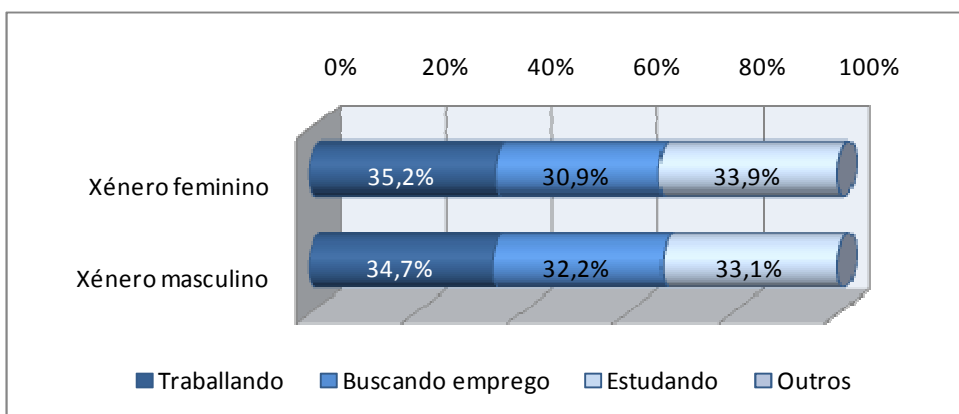

N_grao superior = 5.954

Como se recolle na gráfica 10, os titulados e tituladas dos centros de FP da provincia de Ourense contan coa maior taxa ocupación de persoas que remataron os seus estudos no curso 2011-2012, co 43,6% de titulados/as nos centros ourensáns traballando.

Gráfica 10. Situación actual dos titulados/as de FP curso 2011-2012 por provincia do centro

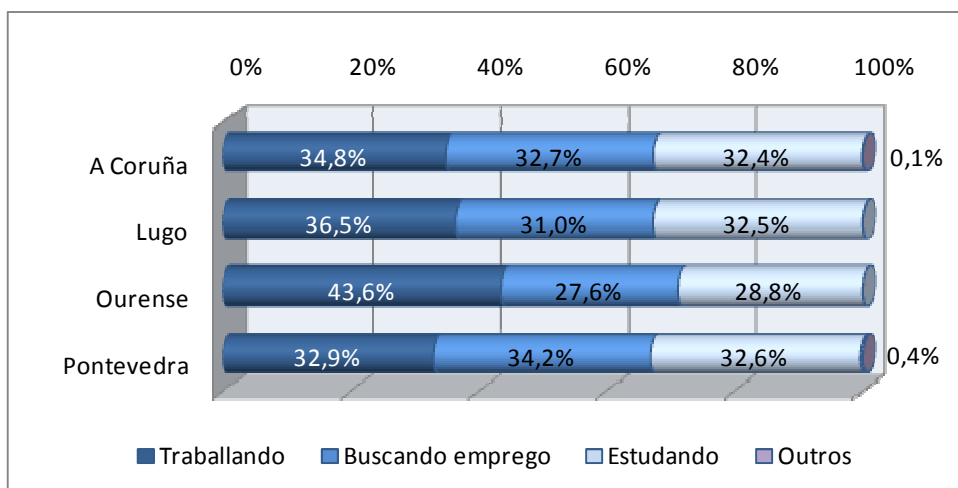

N_Coruña = 4.789, N_Lugo = 1.163, N_Ourense = 954, N_Pontevedra = 4.079

Un factor determinante para analizar a taxa de ocupación no momento actual é o lugar de residencia da persoa titulada no momento da recompilación dos datos. Se atendemos á provincia de residencia dos graduados/as, atopamos resultados moi similares aos observados na gráfica anterior, xa que moitas persoas tituladas seguen residindo no mesmo lugar onde realizaron os seus estudos. Como se recolle na gráfica 11, a provincia de Ourense segue contando co maior volume de ocupados, co 44,5% de titulados/as que residen na provincia traballando. Este dato está por riba da taxa de ocupación xeral de Ourense no primeiro trimestre do ano 2014 (36,7%), período no que se realiza a enquisa, e da taxa xeral en Galicia (41,4).

Gráfica 11. Situación actual dos titulados/as de FP no curso 2011-2012 por provincia de residencia do titulado/a

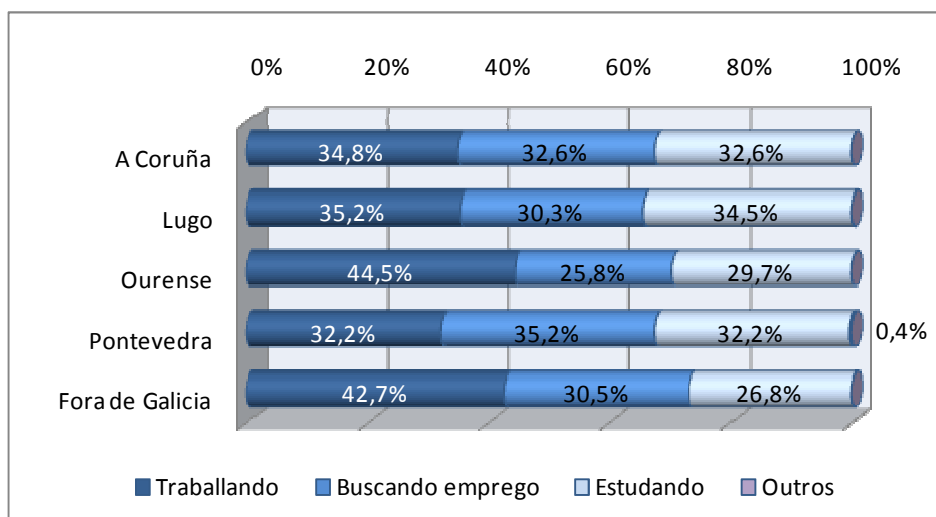

No resto de provincias, a porcentaxe de persoas tituladas traballando é maior que as de buscando emprego, agás na provincia de Pontevedra. Os titulados/as residentes en Pontevedra teñen a taxa de ocupación máis reducida das catro provincias e en contrapartida, a porcentaxe de persoas buscando emprego é a máis alta.

- **Desempeño dalgún posto de traballo tras finalizar o ciclo formativo**

Analizando o contacto co mercado laboral do resto de persoas tituladas que no momento da realización deste estudo non están traballando, obsérvase na seguinte gráfica que ao 35% de titulados e tituladas que como se recolle están traballando, hai que engadirlle un 23,7% de graduados/as de FP que obtiveron algún emprego tras rematar o seu ciclo formativo. O colectivo restante, ou ben non conseguiu ningún posto de traballo durante estes dous últimos anos tras finalizar a súa formación ou xa tiñan un traballo mentres estudaban. Deste modo obtense que o 58,9% dos titulados/as (6.470 persoas) teñen un emprego ao finalizar o ciclo (xa o tiñan ou o conseguiron) e tres de cada cinco destes graduados/as seguen traballando na actualidade.

Comparando estes resultados cos acadados no estudo anterior (inserción laboral dos titulados/a do curso 2009-2010), a porcentaxe de persoas tituladas que non obtiveron ningún emprego tras rematar os seus estudos creceu un 1,9%, pasando do 39,2% ao 41,1%. Aínda que este incremento ven marcado pola complicada situación socioeconómica e laboral actual, esta variación é moito menor que a producida cos titulados/a do curso 2009-2010 respecto ao estudo realizado dous anos antes (curso 2007-2008), onde se produciu un incremento do 14%.

Gráfica 12. Obtención dalgún emprego desde o remate do ciclo

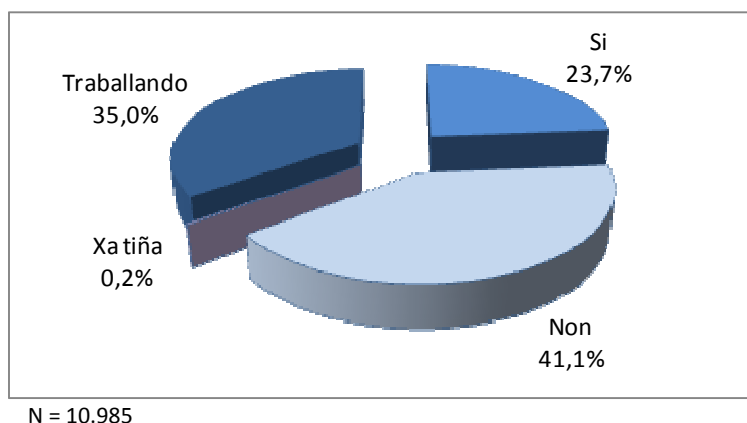

Analizando a idade dos titulados e tituladas, obsérvase na gráfica 13 que a maior porcentaxe de persoas tituladas que non obtiveron aínda un emprego despois do remate dos estudos é no colectivo de 20 a 24 anos.

Gráfica 13. Obtención dalgún emprego desde o remate do ciclo por grupos de idade

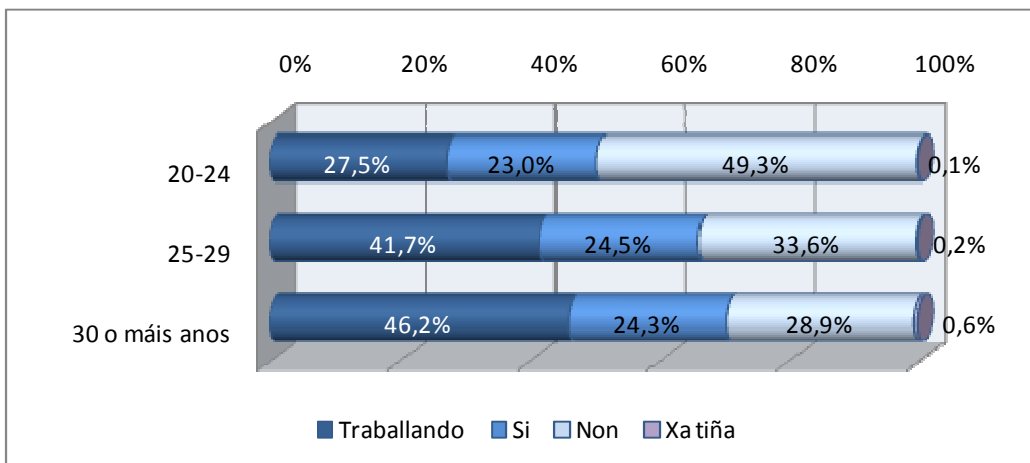

N_20-24 = 5.830, N_25-29 = 3.149, N_30 o máis = 2.006

Continuando cos resultados (ver gráficas 14 a 16), dos que non están traballando na data de recompilación dos datos, a proporción de titulados/as que non obtiveron ningún emprego tras rematar o ciclo é maior nos homes que nas mulleres (43,8%), nos graduados/as dos ciclos de grao medio que nos de grao superior (41,7%) e nos centros da provincia de Pontevedra que nos centros do resto de provincias galegas (42,9%).

Gráfica 14. Obtención dalgún emprego desde o remate do ciclo por xénero

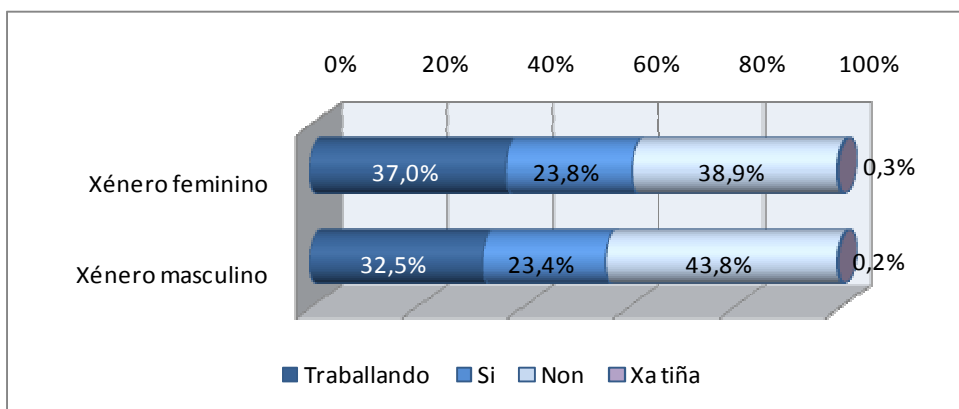

N_fem = 5.799, N_masc = 5.186

Gráfica 15. Obtención dalgún emprego desde o remate do ciclo por ciclo

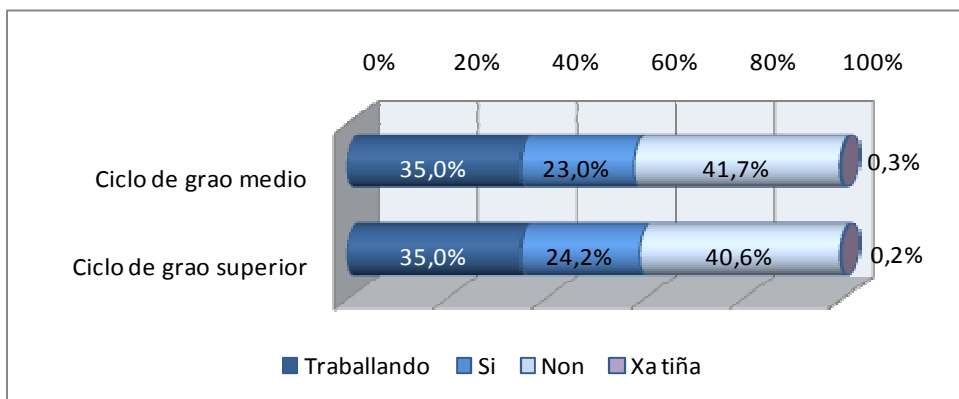

N_grao medio = 5.031, N_grao superior = 5.954

Gráfica 16. Obtención dalgún emprego desde o remate do ciclo por provincia do centro

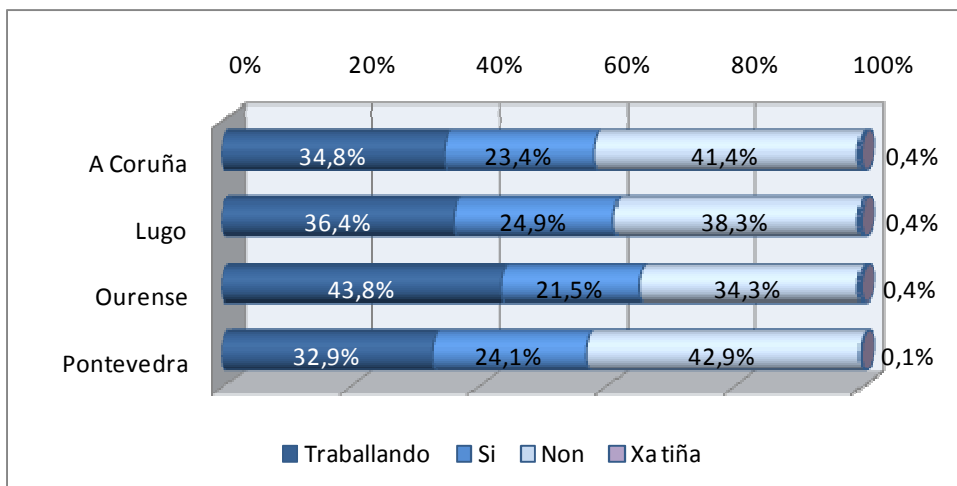

N_Coruña = 4.789, N_Lugo = 1.163, N_Ourense = 954, N_Pontevedra = 4.079

• **Tempo que tardan en atopar emprego**

De entre as persoas tituladas que acadaron un emprego tras rematar os seus estudos, o 11,9% xa tiñan un emprego antes de comezar co ciclo formativo, mentres que o 70,9% (4.587 persoas) obtivérono no primeiro ano tras deixar as aulas. Obsérvase na gráfica, que o 31,9% conseguíuno mentres estudaban ou de forma inmediata ao rematar, mentres que o 25% acadou antes dos 6 meses. Noutra banda, o 17,2% dos titulados/as non acadaron un emprego ata transcorridos máis de 12 meses. No estudo realizado hai dous anos, a porcentaxe de titulados e tituladas que non acadaron o seu primeiro emprego no primeiro ano tras rematar a formación foi do 14,4%.

Gráfica 17. Tempo que tardan en obter un emprego

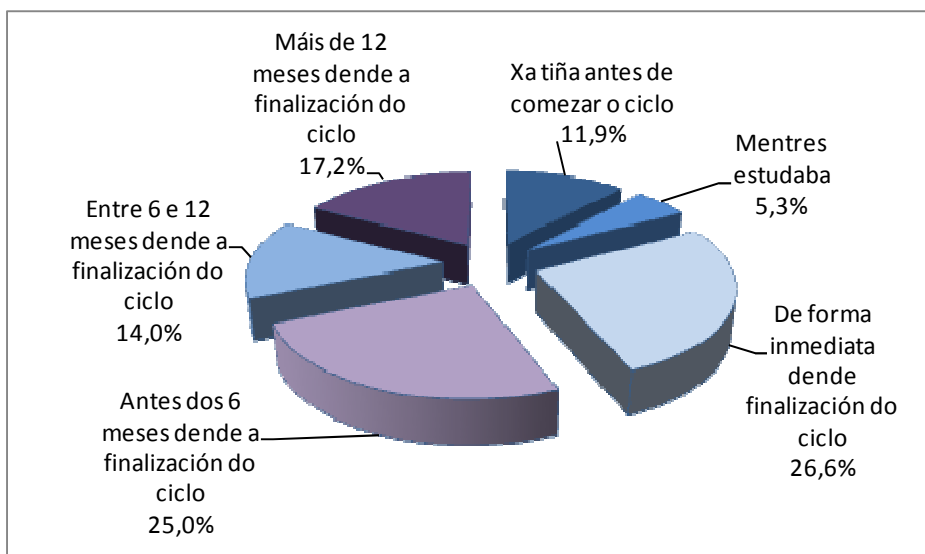

N = 6.470

Analizando as idades dos titulados/as (ver gráfica 18), a porcentaxe de titulados/as que tiñan un emprego antes de comezar os estudos vai aumentando a medida que a idade é maior, o que representa a persoas traballadoras que deciden realizar un ciclo formativo para mellorar a súa empregabilidade. De igual modo ligado a idade, atópase unha maior porcentaxe de persoas tituladas que obteñen un emprego de forma inmediata ou antes dos 6 meses tras rematar os estudos nos mozos e mozas de menos de 30 anos.

Por xénero, na gráfica 19 móstrase que a porcentaxe de titulados/as que atoparon emprego durante os estudos ou de forma inmediata tras o seu remate é maior nos homes que nas mulleres (34,2% fronte o 30%). As mulleres tituladas son as que presentan mellor inserción antes dos 6 meses pero pola contra, tamén as que tardan máis de 12 meses.

Gráfica 18. Tempo que tardan en obter un emprego por grupos de idade

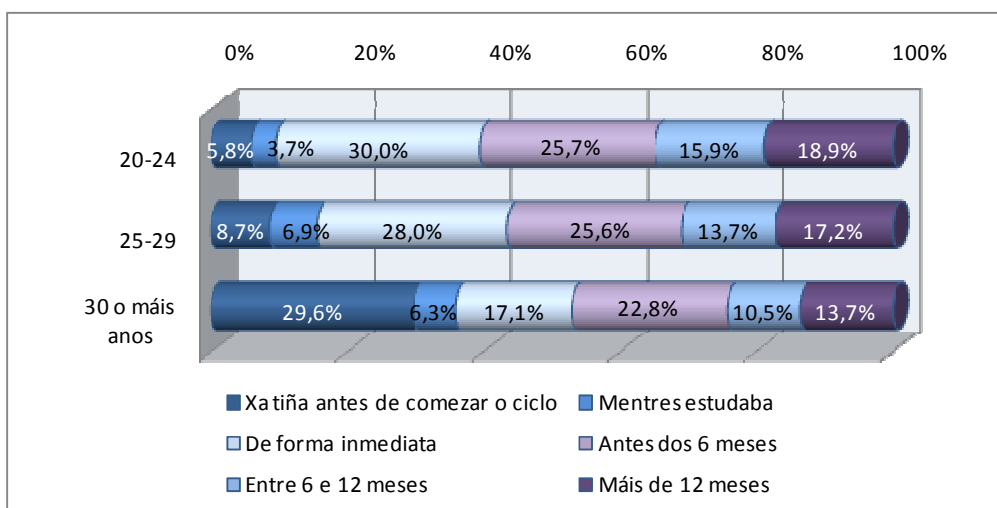

N_20-24 = 2.954, N_25-29 = 2.092, N_30 o máis = 1.427

Gráfica 19. Tempo que tardan en obter un emprego por xénero

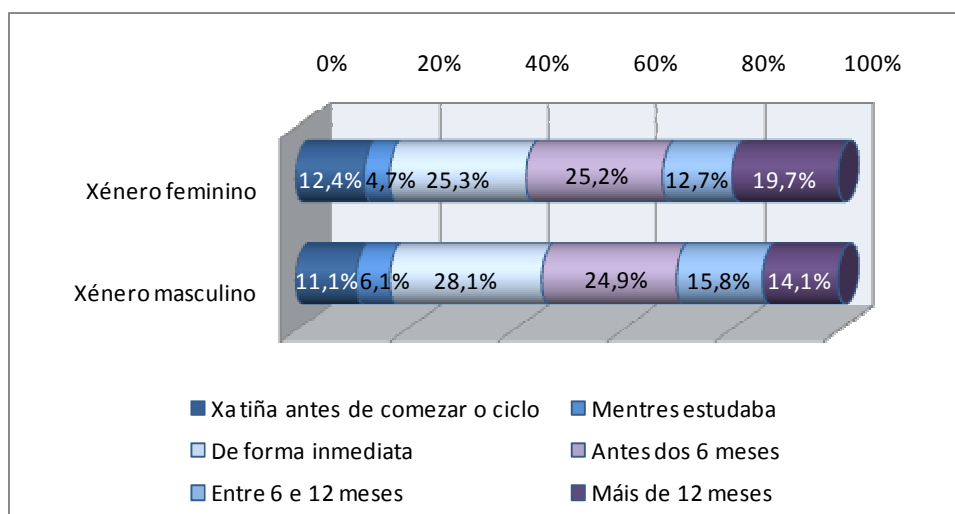

N_fem = 3.545, N_masc = 2.914



Como se recolle na seguinte gráfica, as porcentaxes de titulados e tituladas que obtiveron emprego mentres estudaban, de forma inmediata ou antes dos 6 meses despois de rematar o ciclo son maiores nos titulados/as de grao superior que nos de grao medio (59,9% fronte ao 53,4%). Os centros da provincia de A Coruña son os que acaparan o maior número de persoas tituladas que atoparon emprego mentres estudaban (6%) e os de Lugo os que obtiveron un posto de traballo nos primeiros 6 meses, sexa de forma inmediata ou non (56,2%). No lado oposto temos os centros da provincia de Pontevedra, que contan coa maior porcentaxe de graduados/as que tardan máis de 12 meses en obter o seu primeiro posto de traballo (ver gráfica 21).

Gráfica 20. Tempo que tardan en obter un emprego por ciclo

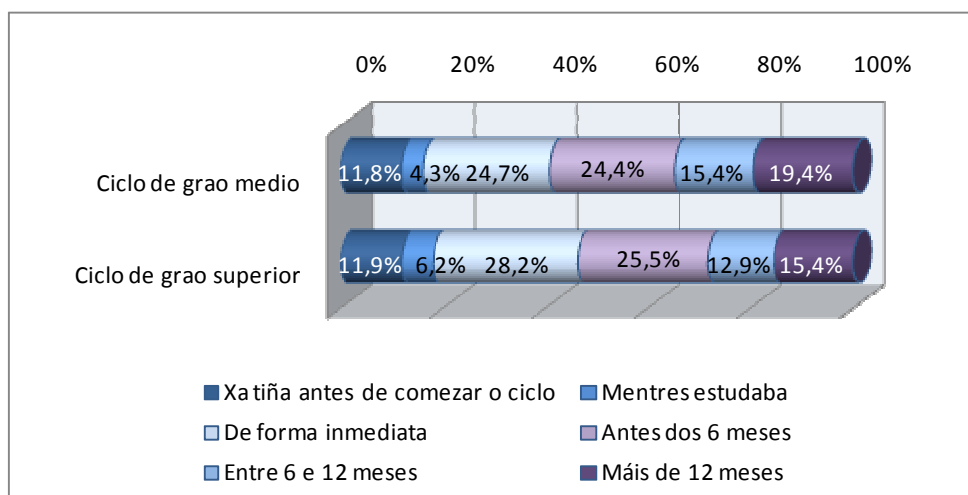

N_grao medio = 2.931, N_grao superior = 3.536

Gráfica 21. Tempo que tardan en obter un emprego por provincia do centro

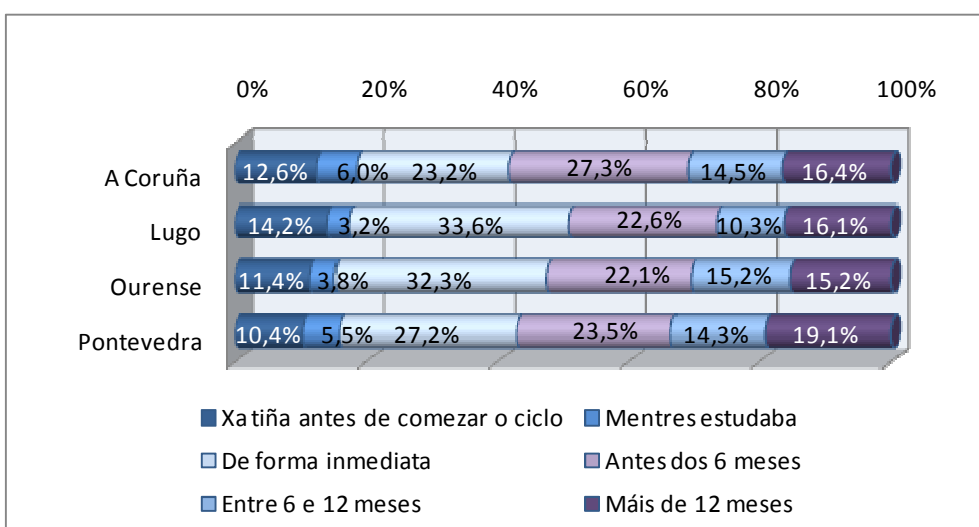

N_Coruña = 2.806, N_Lugo = 718, N_Ourense = 627, N_Pontevedra = 2.329

2.1.3. Descrición do primeiro emprego

A continuación recóllese unha descrición do primeiro emprego desenvolvido polos titulados e tituladas de FP do curso 2011-2012 tras o remate do seus estudos, sexa nun posto que xa tiña antes do inicio da formación ou nun traballo obtido durante o transcurso dos estudos ou tras o seu remate. Esta información é tan importante como a descrita nos apartados anteriores de inserción laboral, xa que permite coñecer se os postos ocupados polas persoas tituladas no seu primeiro emprego son ou non desempeñados nas actividades e funcións para as que recibiron formación nos ciclos formativos, así como recompilar información sobre o tipo de categoría profesional ou relación laboral desenvolvida (por conta propia ou allea), tipo de contrato, a vía pola que conseguiu o emprego, etc. Máis adiante, no capítulo 2.1.4 deste informe, realízase unha descrición do emprego actual desenvolvido polos graduados e graduadas no momento da aplicación da enquisa.

Deste modo, neste capítulo e no 2.1.4, faise unha descrición de dous tipos de emprego, englobando cada un o seguinte número estimado de titulados/as sobre o universo de persoas tituladas de FP no curso 2011-2012 (ver táboa 8):

- **Primeiro emprego:** persoas tituladas que tiveron un posto de traballo tras rematar os seus estudos, continúen traballando agora noutra empresa ou na mesma pero con outra categoría ou posto (1.877 persoas), ou que xa non teñen un posto de traballo (2.626).
- **Emprego actual:** persoas tituladas que están traballando no momento da aplicación da enquisa, sexa ou non no seu primeiro emprego (3.844 persoas).

Táboa 8. Persoas tituladas que tiveron algún emprego ao remate dos estudos (estimación sobre o universo)

Titulados/as que tiveron algún traballo ao remate do ciclo	Con traballo na actualidade		Desempeño dalgún emprego anterior ao actual (noutra empresa, noutra categoría ou posto)	
			Si	1.877
6.470	Si	3.844	Non	1.967
	Non	2.626		

Para a análise do primeiro emprego non se teñen en conta a aqueles titulados e tituladas que no momento da recollida de información se atopan traballando na mesma empresa do seu primeiro emprego, baixo a mesma categoría profesional ou tipo de contrato laboral, xa que esta información inclúese na parte da descrición do emprego actual, un dos principais obxectivos deste informe.

• **Relación entre o ciclo estudado e o posto desenvolvido no primeiro emprego**

De 4.503 titulados/as que tiveron un emprego ao finalizar o ciclo formativo (excluíndo aos/ás que seguen traballando na mesma empresa sen variación na súa categoría ou relación laboral), o 63,9% ocuparon postos de traballo relacionados co ciclo cursado. Esta valoración é subxectiva, xa que é a ofrecida persoalmente polo titulado/a en función de se este ou esta considera que o posto ocupado garda relación ou non coa formación realizada. No lado oposto encontramos que o 36,1% o fixeron en postos nos que segundo a valoración das persoas tituladas no existía ningunha relación entre o emprego e a formación recibida, como se recolle na gráfica 22. Ademais, o 53,3% dos titulados/as que tiveron un primeiro emprego, fixérono en postos de traballo coa categoría e funcións para as que capacita o ciclo formativo estudado.



Gráfica 22. Relación entre o ciclo formativo cursado e o primeiro emprego

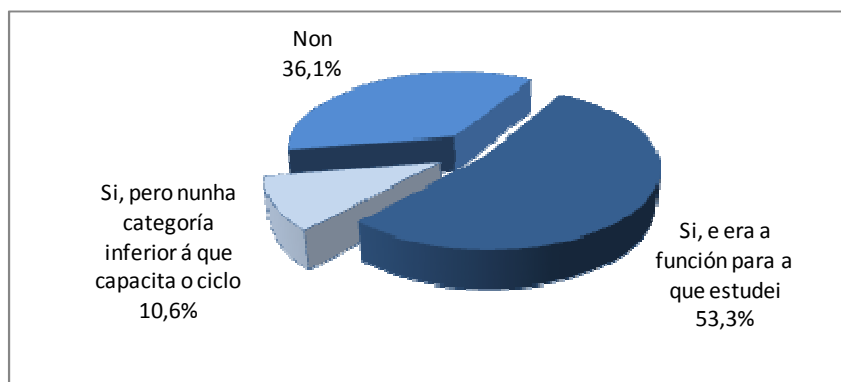

N = 4.503

Como se recolle nas seguintes gráficas, por xénero a situación non varía demasiado, desempeñando máis do 60% dos titulados e tituladas que tiveron un primeiro emprego postos de traballo relacionados cos seus estudos de FP, independentemente da categoría profesional. Este porcentaxe é maior no xénero masculino que no feminino. Os resultados por grao do ciclo tampouco presentan grandes diferenzas na relación ciclo-primeiro emprego, salvo destacar que a porcentaxe de titulados/as que ocuparon postos de traballo coa categoría e funcións relacionadas cos seus estudos é maior nos de ciclo medio que nos de superior.

Os centros de FP da provincia de Lugo son os que rexistran máis persoas tituladas que ocuparon postos coa categoría e funcións para as que estudaron. Noutro lado están os centros das provincias de Pontevedra e A Coruña coa maior porcentaxe de titulados e tituladas que desempeñaron postos non relacionados co ciclo formativo estudado.

Gráfica 23. Relación entre o ciclo formativo cursado e o primeiro emprego por xénero

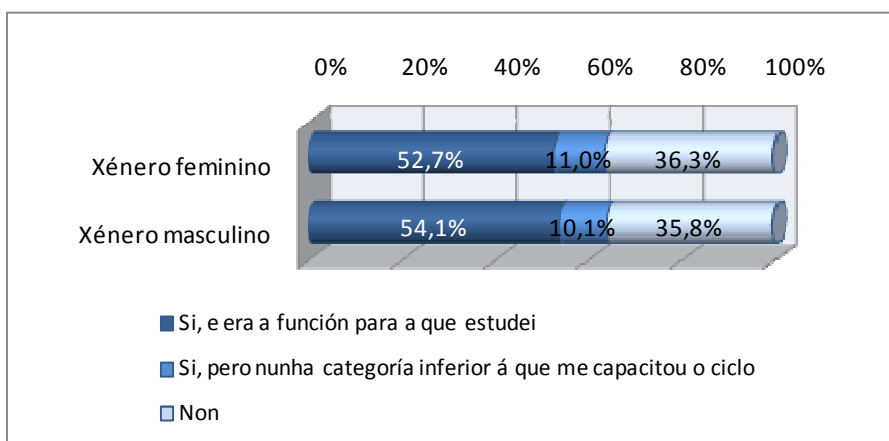

N_fem 2.544, N_masc = 1.959

Gráfica 24. Relación entre o ciclo formativo cursado e o primeiro emprego por ciclo

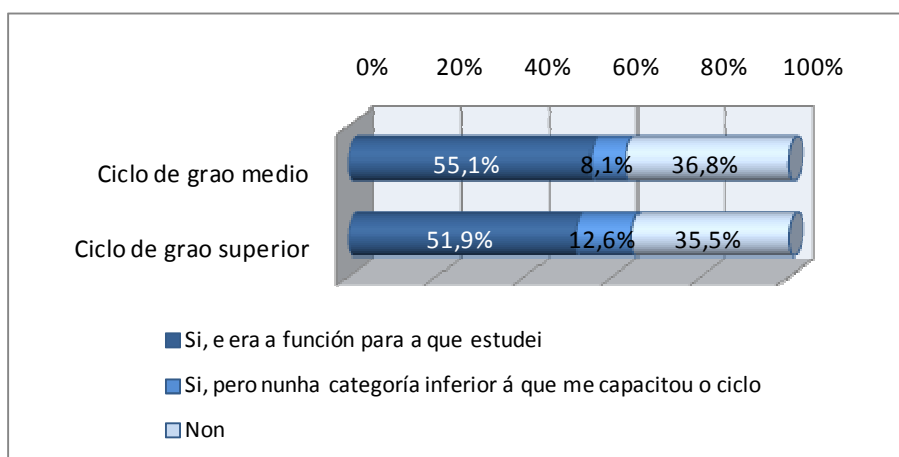

N_grao medio = 2.004, N_grao superior = 2.499

Gráfica 25. Relación entre o ciclo formativo cursado e o primeiro emprego por provincia do centro

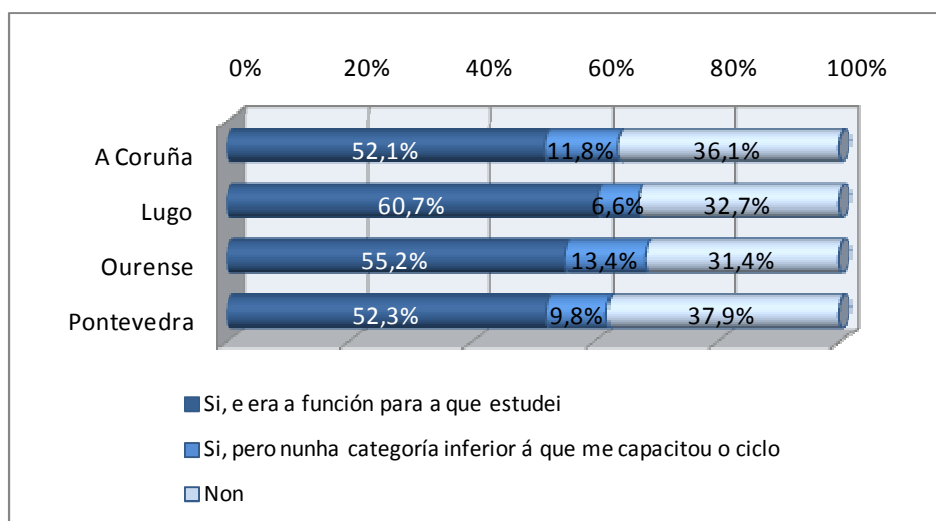

N_Coruña = 1.990, N_Lugo = 428, N_Ourense = 414, N_Pontevedra = 1.671

- **Vías de acceso ao primeiro emprego**



Un dos principais camiños de inserción laboral dos graduados/as é a través das empresas nas que realizan a formación en centros de traballo (FCT), por iso esta vía é tratada nesta análise de forma diferenciada. As prácticas en empresas colaboradoras son obrigatorias para o alumnado ao final do período lectivo do ciclo, como fase para completar o seu itinerario formativo. A realización de prácticas non laborais do ciclo en centros de traballo permiten ao alumnado aplicar os coñecementos aprendidos na aula e adquirir novas capacidades e habilidades da realidade empresarial, así como un primeiro achegamento ao mercado de traballo e aos contactos profesionais. Convértese nunha oportunidade para que os titulados/as sexan contratados polas empresas onde realizaron as súas prácticas do ciclo.

Como se recolle na seguinte gráfica, o 32% dos titulados e tituladas (1.441 persoas) obteñen o seu primeiro emprego na empresa onde realizaron a súa formación en centros de traballo, moi similar aos resultados recollidos no estudo da edición anterior (33%).

Gráfica 26. O primeiro emprego foi na empresa onde se realizou a FCT

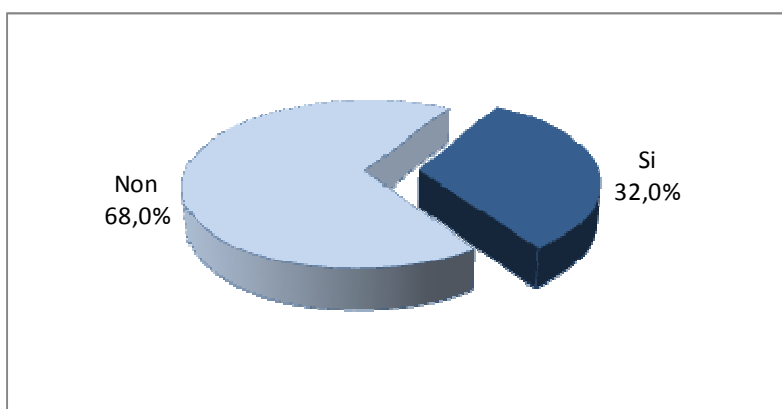

N = 4.503

Ademais das empresas onde os titulados/as realizan as prácticas do ciclo, existen outras vías de acceso ao mercado laboral. O resto de persoas graduadas acceden ao seu primeiro posto de traballo principalmente por contactos persoais ou familiares (32,5%), mediante o envío do currículo por iniciativa propia (29,5%) ou por anuncios publicados en medios de comunicación, taboleiros de anuncios ou ofertas en Internet (17,9%).

Destaca en relación aos resultados rexistrados no estudo anterior, que nesta edición ten máis peso os contactos persoais e familiares que a busca por iniciativa propia. Ademais, prodúcese un

aumento dos titulados e tituladas que conseguen a entrada ao mercado de traballo mediante o autoemprego, pasando do 0,9% nos graduados/as do curso 2009-2010 ao 2,6% neste curso.

Gráfica 27. Outras vías de inserción laboral ao primeiro emprego

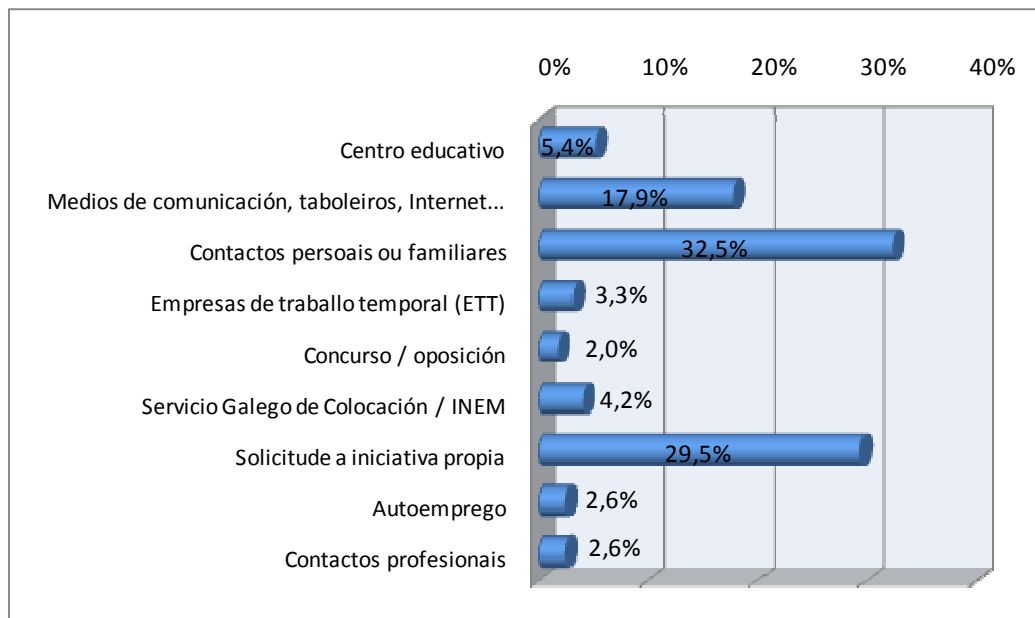

N = 3.602

Por sexos (ver gráficas 28 e 29), a porcentaxe de persoas tituladas que comezaron a traballar na empresa onde realizaron as prácticas é maior nos homes que nas mulleres. Entre os/as que empregan outra vía, nas mulleres o principal camiño de inserción ao primeiro emprego atopámolo no envío do currículo por iniciativa propia, seguido dos contactos persoais, familiares ou profesionais. Para os homes, as principais vías son primeiro os contactos e despois a busca por iniciativa propia.



Gráfica 28. O primeiro emprego foi na empresa onde se realizou a FCT por xénero

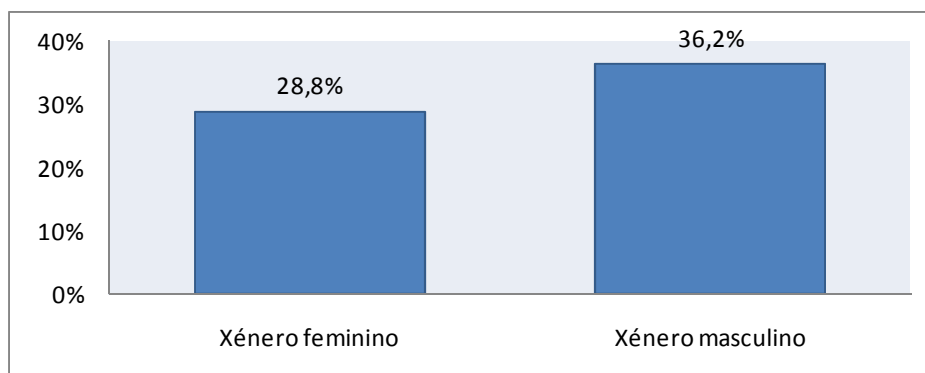

N_fem 2.544, N_masc = 1.959

Gráfica 29. Outras vías de inserción laboral ao primeiro emprego por xénero

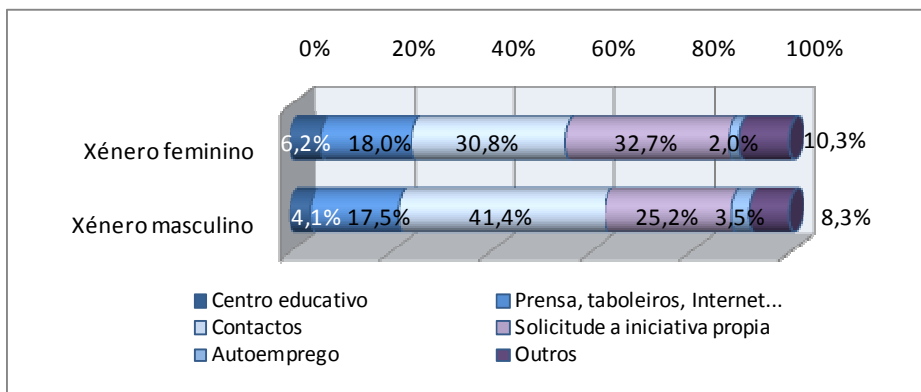

N_fem= 1.812, N_masc = 1.250

A porcentaxe de titulados/as que acadan o seu primeiro emprego na empresa onde realizan a súa formación práctica é maior nos graduados/as de ciclos superiores que nos de ciclo medio pero sen grandes diferenzas, como se recolle na gráfica 30. No resto de persoas tituladas, para as que os contactos e a solicitude por iniciativa propia eran as principais vías para acceder ao primeiro emprego, atópase que no caso dos titulados/as de ciclo medio estas dúas vías son empregadas pola mesma porcentaxe de persoas graduadas. Pola contra, os/as que remataron un ciclo superior utilizan principalmente os contactos persoais, familiares ou profesionais.

Gráfica 30. O primeiro emprego foi na empresa onde se realizou a FCT por ciclo

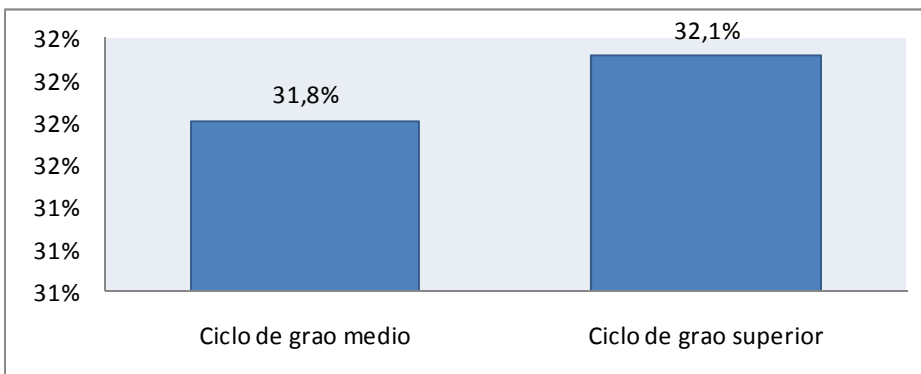

N_grao medio = 2.004, N_grao superior = 2.499

Gráfica 31. Outras vías de inserción laboral ao primeiro emprego por ciclo

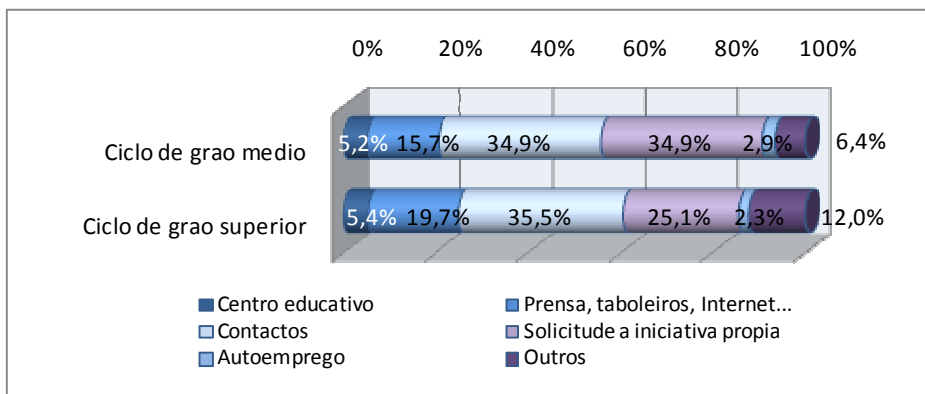

N_grao medio = 1.366, N_grao superior = 1.697

Por provincia do centro formativo, nas escolas de Pontevedra rexístranse a maior porcentaxe de persoas tituladas que obteñen o seu primeiro emprego na empresa onde realizaron a súa formación en centros de traballos (32,9%), seguíndolle de cerca os centros de Lugo. No lado oposto temos os centros da provincia de Ourense, coa porcentaxe menor (28,8%).

Gráfica 32. O primeiro emprego foi na empresa onde se realizou a FCT por provincia do centro

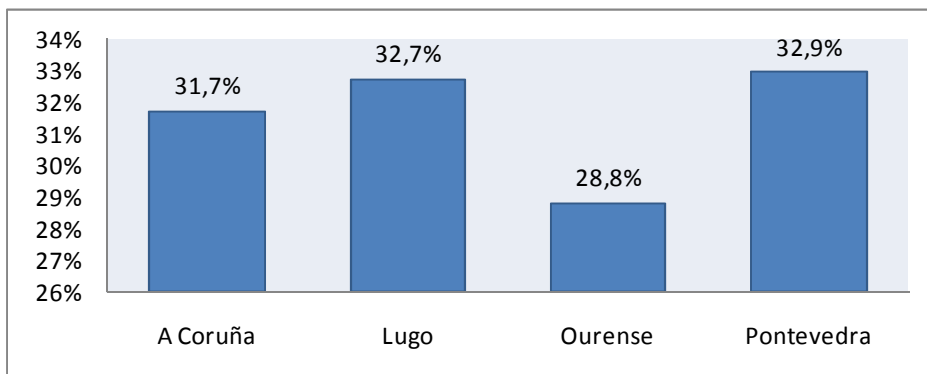

N_Coruña = 1.990, N_Lugo = 428, N_Ourense = 414, N_Pontevedra = 1.671

Entre as vías de acceso ao primeiro traballo do resto de titulados e tituladas, destaca nos graduados/as dos centros da provincia de Ourense o alto porcentaxe que emprega os contactos persoais, familiares ou profesionais e o forte peso que ten o autoemprego como opción para traballar. Tamén é salientable o maior peso do centro formativo como forma para acceder ao mercado laboral nas persoas tituladas nos centros da provincia de Pontevedra respecto ao resto de provincias galegas.

Gráfica 33. Outras vías de inserción laboral ao primeiro emprego por provincia do centro

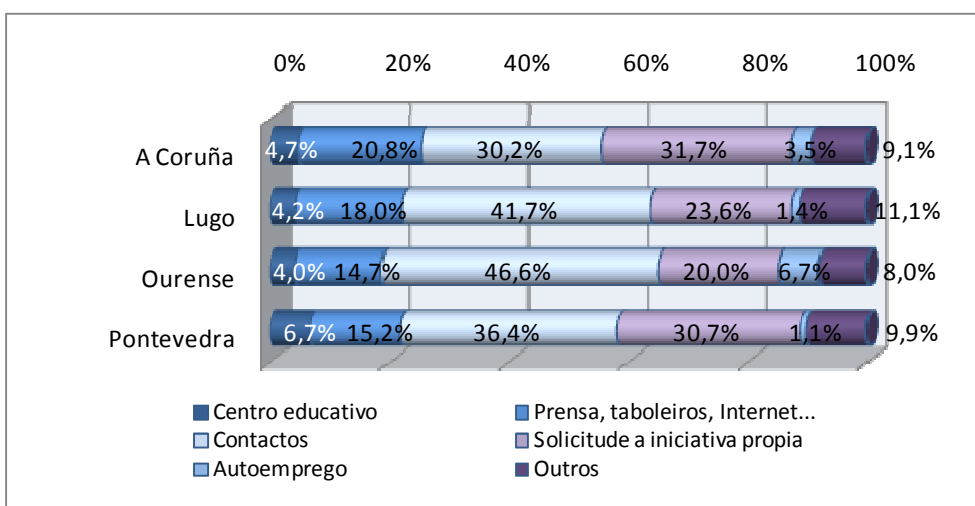

N_Coruña = 1.359, N_Lugo = 288, N_Ourense = 295, N_Pontevedra = 1.121

• Modalidade laboral do primeiro emprego

Neste apartado faise unha descrición da modalidade laboral do posto ocupado polo titulado/a, se é por conta propia ou allea e neste último caso se é no sector público ou no privado. Ademais, analízase a tipoloxía contractual do primeiro emprego. Os distintos tipos de contratos existentes no sector privado agrúpanse nesta análise segundo a súa duración sexa indefinida ou temporal. No caso da análise contractual no sector público, os resultados deben ser interpretados con precaución, pois a mostra de titulados/as co seu primeiro emprego neste ámbito é moi reducida.

O 87,5% dos titulados e tituladas que acadaron un emprego tras rematar os estudos atopárono por conta allea no sector privado (3.940 persoas). Encontramos tamén un 2,9% dos graduados/as que optaron como alternativa para acceder ao mercado laboral polo emprego por conta propia (autónomo/a sen empregados/as, membro de cooperativa, empresario/a), sendo esta porcentaxe maior que a rexistrada no estudo da edición anterior (2%).

Gráfica 34. Modalidade laboral do primeiro emprego

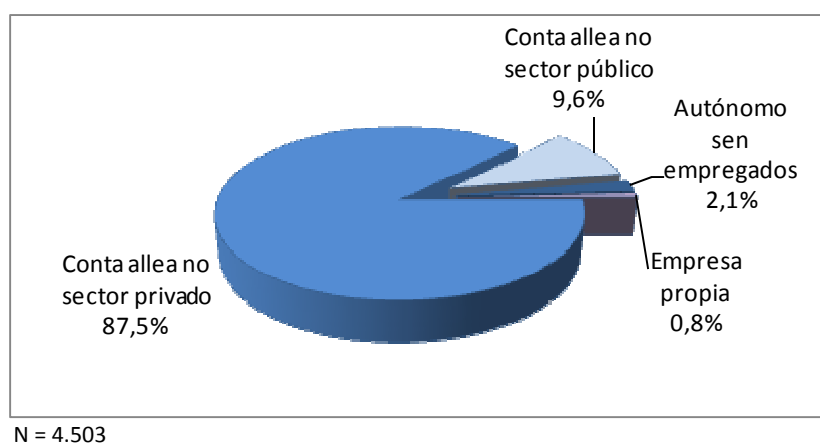

Analizando a modalidade laboral por xénero e ciclo formativo, observamos nas gráficas 35 e 36 que o traballador/a por conta allea no sector privado é a figura maioritaria en ambos os dous casos, sendo maior nos homes e nos titulados/as de ciclo superior. Destaca a maior porcentaxe de emprego por conta propia nos homes que nas mulleres e nos graduados/as dos ciclos de grao medio que nos de grao superior. Os centros de FP das provincias de A Coruña e Pontevedra son os que reúnen o maior volume de persoas tituladas que obteñen o seu primeiro emprego por conta allea no sector privado (ver gráfica 37). Noutra banda temos os centros de Lugo co maior rexistro de graduados/as que conseguen un emprego no sector público. A destacar os centros das provincias de A Coruña e Ourense coa porcentaxe máis elevada de titulados/as que obteñen emprego por conta propia.

Gráfica 35. Modalidade laboral do primeiro emprego por xénero

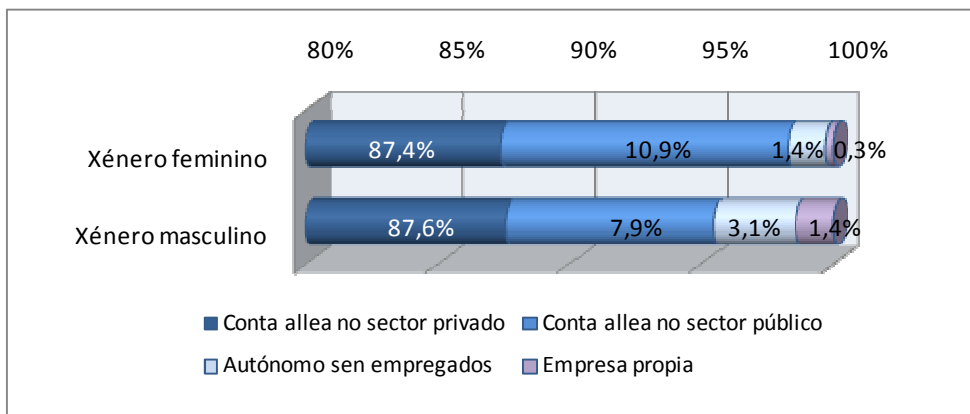

N_fem 2.544, N_masc = 1.959

Gráfica 36. Modalidade do primeiro emprego por ciclo

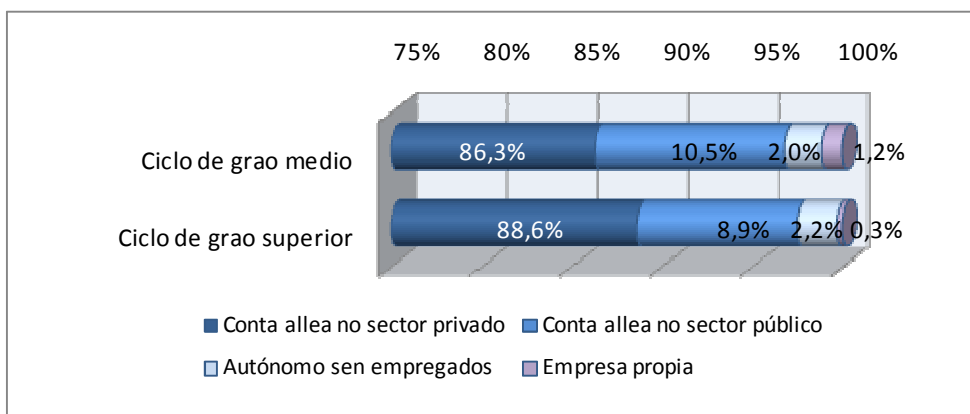

N_grao medio = 2.004, N_grao superior = 2.499

Gráfica 37. Modalidade laboral do primeiro emprego por provincia do centro

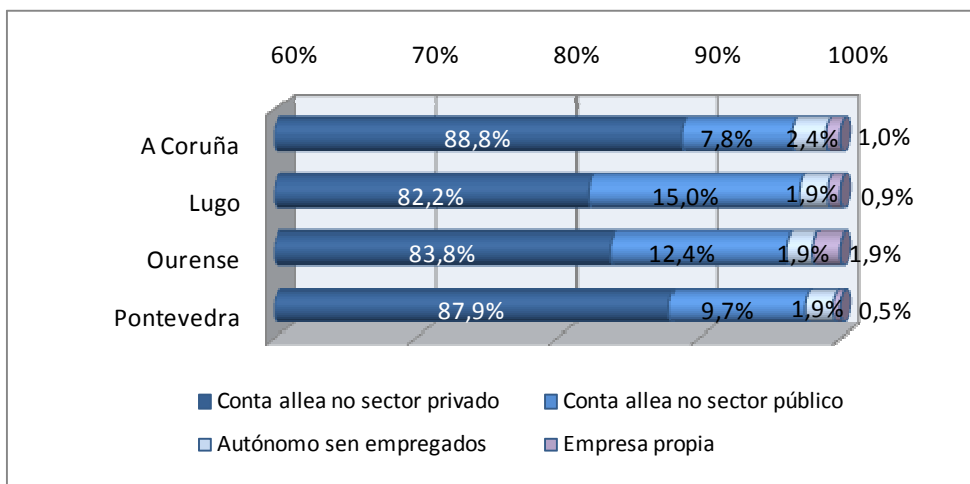

N_Coruña = 1.990, N_Lugo = 428, N_Ourense = 414, N_Pontevedra = 1.671

Dentro de sector público, a tipoloxía contractual máis representativa é a de persoal laboral (62,4%). No caso do primeiro emprego no sector privado (ver gráfica 39), tres de cada catro postos ocupados polos titulados/as é de carácter temporal, principalmente por obra ou servizo

(31,8%) ou contrato de menos de 6 meses (29,7%). Soamente un 8,2% tiveron contratos indefinidos, dato por riba do acadado no estudo de inserción laboral do curso 2009-2010 (7%).

Gráfica 38. Tipoloxía contractual do primeiro emprego no sector público

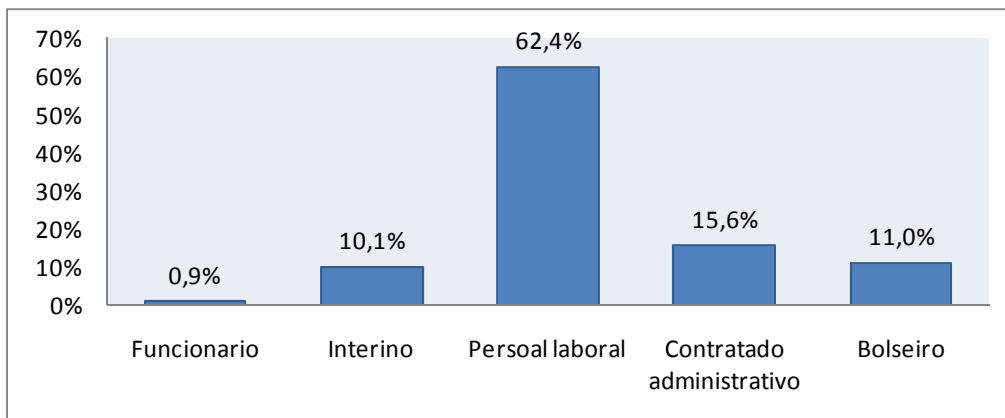

N= 432

Gráfica 39. Tipoloxía contractual do primeiro emprego no sector privado

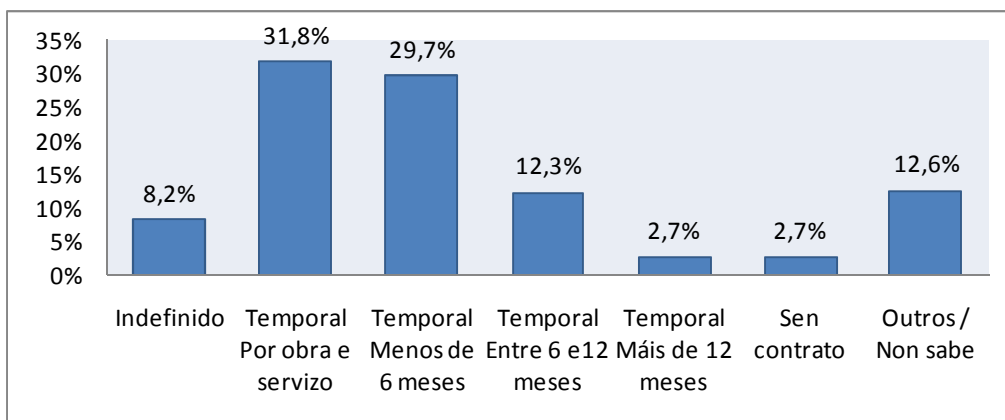

N = 3.940

Nas seguintes táboas detállanse os resultados das tipoloxías contractuais no sector público e privado por xénero, grao do ciclo formativo e provincia do centro.

Táboa 9. Tipoloxía contractual do primeiro emprego no sector público por xénero, ciclo e provincia do centro

		Funcionario	Interino	Persoal laboral	Contratado administrativo	Bolseiro
Xénero	Feminino	1,4%	8,6%	64,3%	15,7%	10,0%
	Masculino	2,6%	12,8%	56,4%	15,4%	12,8%
Grao do ciclo	Grao medio	0,0%	3,8%	69,8%	17,0%	9,4%
	Grao superior	1,8%	16,1%	55,3%	14,3%	12,5%
Provincia do centro	A Coruña	2,6%	2,6%	64,1%	25,6%	5,1%
	Lugo	0,0%	6,2%	68,8%	12,5%	12,5%
	Ourense	0,0%	28,6%	50,0%	14,3%	7,1%
	Pontevedra	2,4%	9,8%	61,0%	7,3%	19,5%

Táboa 10. Tipoloxía contractual do primeiro emprego no sector privado por xénero, ciclo e provincia do centro

		Indefinido	Temporal obra ou servizo	Temporal definido	Sen contrato	Outros / Non sabe
Xénero	Feminino	6,1%	31,1%	46,4%	3,4%	13,0%
	Masculino	10,9%	32,7%	42,5%	1,8%	12,1%
Grao do ciclo	Grao medio	8,1%	28,1%	49,1%	3,9%	10,8%
	Grao superior	8,1%	34,7%	41,4%	1,8%	14,0%
Provincia do centro	A Coruña	8,1%	33,1%	44,8%	1,8%	12,2%
	Lugo	9,1%	37,5%	38,7%	1,1%	13,6%
	Ourense	11,5%	21,8%	58,6%	1,2%	6,9%
	Pontevedra	7,3%	31,2%	42,8%	4,6%	14,1%

• **Categoría laboral do primeiro emprego**

A principal categoría profesional ocupada polos titulados e tituladas de FP do curso 2011-2012 no seu primeiro emprego é a de peón auxiliar, axudante ou un posto sen especialización ou formación previa requirida, co 52,7% dos casos (2.372 graduados/as), moi similar aos resultados obtidos no estudo de edición anterior (50,6%). Unha de cada dúas persoas tituladas que obtiveron un emprego tras rematar os estudos ocupaba esta categoría laboral. En segundo lugar atopamos aos oficiais ou traballadores/as técnicos/as especializados/as (24%).

Gráfica 40. Categoría laboral no primeiro emprego

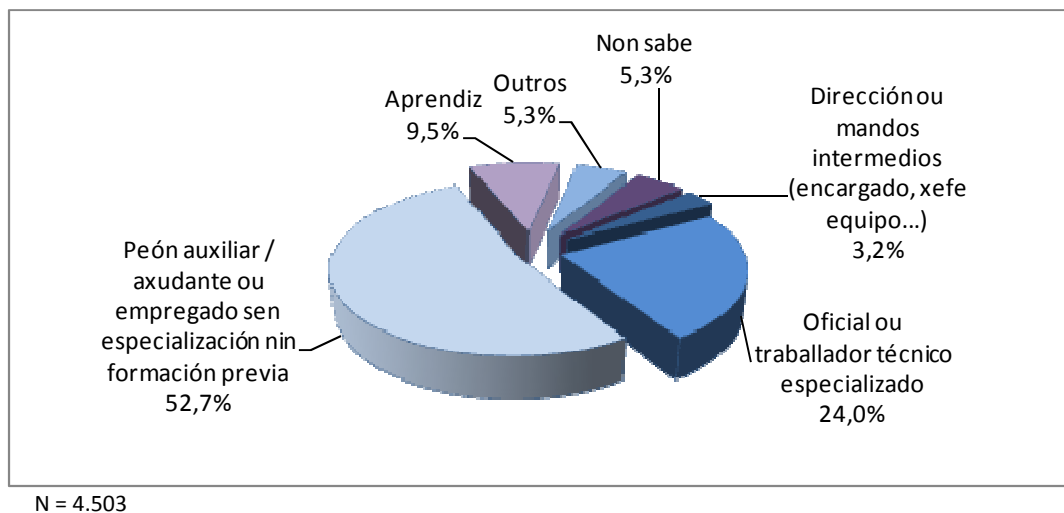

Obsérvase nas seguintes gráficas que os homes ocupan máis postos de dirección ou mandos intermedios e de oficial ou técnico especializado que as mulleres, e que a comparativa entre titulados/as de distinto grao do ciclo tamén presenta diferenzas. Os graduados e graduadas dos ciclos superiores ocupan postos de maior categoría laboral, situación moi ligada ao nivel de titulación desprendida dos estudos.

Gráfica 41. Categoría laboral no primeiro emprego por xénero

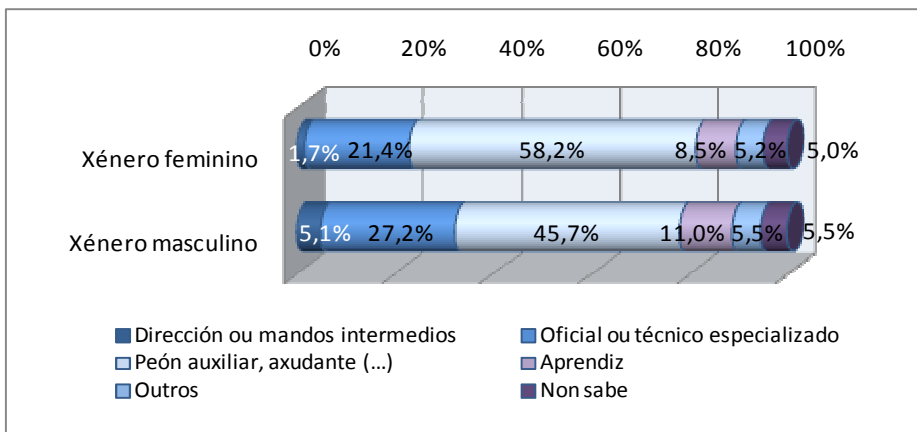

N_fem 2.544, N_masc = 1.959

Gráfica 42. Categoría laboral no primeiro emprego por ciclo

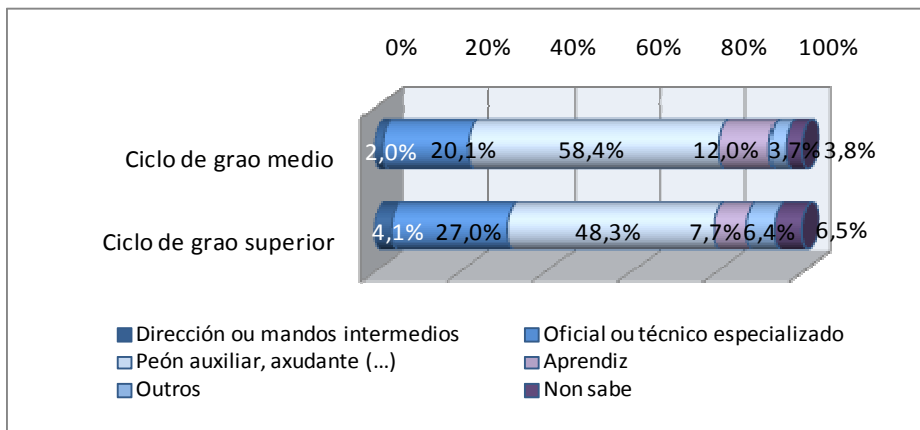

N_grao medio = 2.004, N_grao superior = 2.499

Por provincias, as persoas tituladas dos centros de Ourense son os que ocupan máis postos como técnicos/as especializados/as en relación aos centros do resto de provincias (26,9%). En canto a postos de dirección ou mandos intermedios, destacan os centros das provincias de Lugo e A Coruña, co 4,7% e o 3,6% respectivamente.

Gráfica 43. Categoría laboral no primeiro emprego por provincia do centro

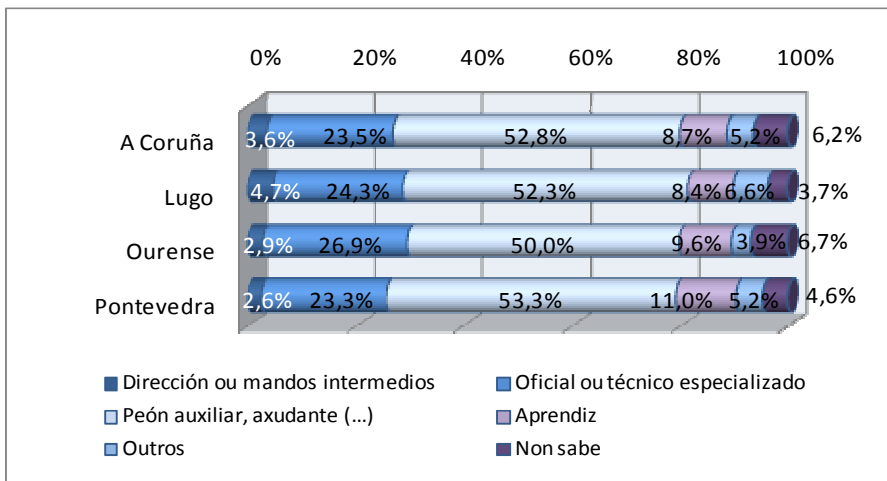

N_Coruña = 1.990, N_Lugo = 428, N_Ourense = 414, N_Pontevedra = 1.671

• **Localización do primeiro emprego**

O 96,2% dos titulados e tituladas obtiveron o seu primeiro emprego ao rematar o ciclo en Galicia (4.331 persoas), sendo noutra comunidade autónoma un 3,1%. Os datos reflicten un 1,5% menos de graduados/as que conseguen algún emprego na Comunidade en relación ao estudo da edición anterior, transvasándose esa diferenza a un maior porcentaxe de persoas tituladas que conseguen este emprego noutra comunidade autónoma ou noutro país. Esta situación segue a tónica que está acontecendo no mercado laboral en xeral, tanto galego como español, onde as persoas que buscan emprego teñen que desprazarse a outra comunidade ou ao estranxeiro para atopar un traballo. Como se recolle na táboa 11, as persoas tituladas que atoparon un primeiro emprego localízanse principalmente nas provincias de A Coruña e Pontevedra, pero estas son tamén as provincias nas que se rexistran maior número de titulados/as de FP.

Gráfica 44. Localización do primeiro emprego

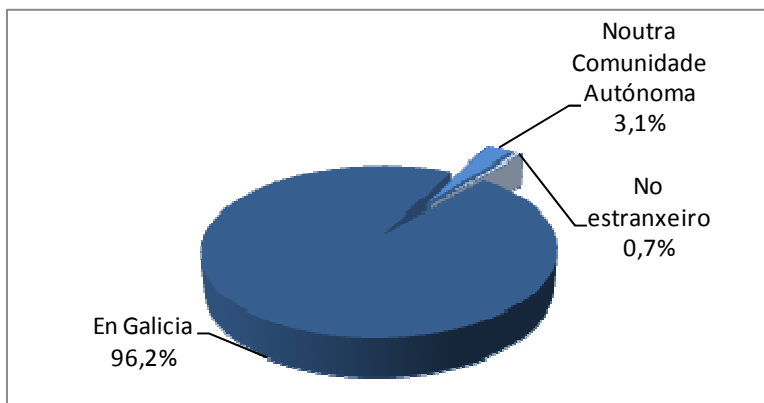

N = 4.503

Táboa 11. Localización do primeiro emprego en España

Comunidade Autónoma	% de titulados/as que traballaron
A Coruña	41,0%
Lugo	9,6%
Ourense	9,9%
Pontevedra	36,3%
Andalucía	0,2%
Aragón	0,2%
Cantabria	0,1%
Castela e León	0,3%
Castela-A Mancha	0,2%
Cataluña	0,2%
Comunidade de Madrid	0,3%
Comunidade Valenciana	0,1%
Illas Baleares	0,6%
Illas Canarias	0,3%
País Vasco	0,4%
Principado de Asturias	0,5%
Total	100%

As persoas tituladas de xénero masculino e as de ciclo medio son as que máis tenden a saír a outras comunidades autónomas para atopar o seu primeiro emprego.

Gráfica 45. Localización do primeiro emprego por xénero

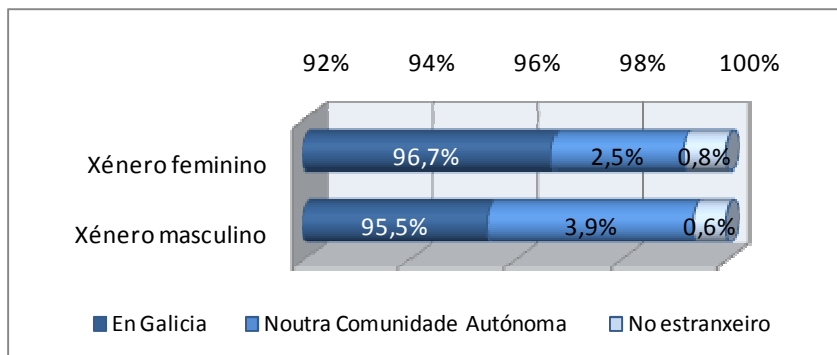

N_fem 2.544, N_masc = 1.959

Gráfica 46. Localización do primeiro emprego por ciclo

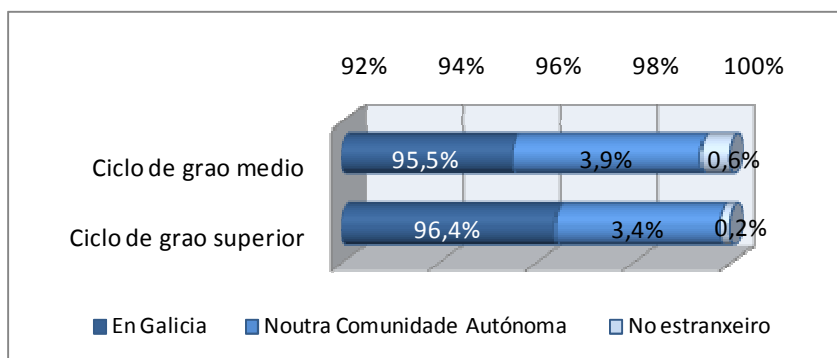

N_grao medio = 2.004, N_grao superior = 2.499

Por provincias onde están localizados os centros que imparten os ciclos de FP, a totalidade dos titulados/as entrevistados/as dos centros da provincia de Ourense atopan o seu primeiro emprego en Galicia e son algúns dos graduados e graduadas dos centros do resto de provincias os que teñen que ir a atopalo noutra comunidade ou no estranxeiro.

Gráfica 47. Localización do primeiro emprego por provincia do centro

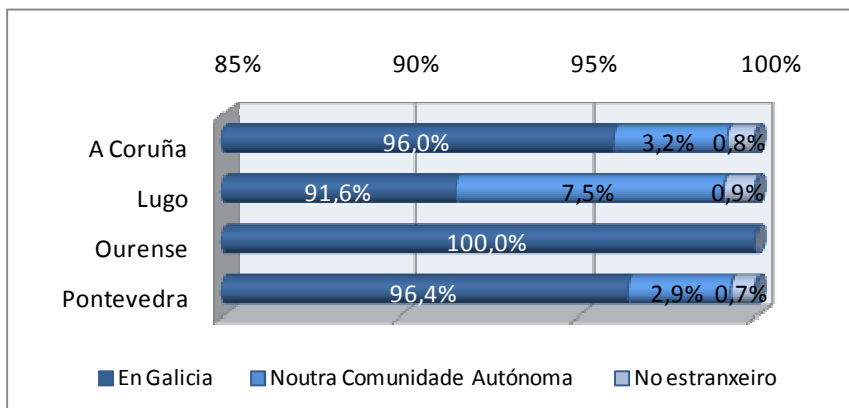

N_Coruña = 1.990, N_Lugo = 428, N_Ourense = 414, N_Pontevedra = 1.671

Facendo a análise por provincia de destino, recollese na táboa 12 que un alto porcentaxe de titulados e tituladas dos centros da provincia de Ourense atopan o seu primeiro emprego de forma interna, na propia provincia (91,3%). De todas as provincias, os graduados/as dos centros da provincia de Lugo son os que realizan máis desprazamentos fora da súa provincia para acadar o seu primeiro posto de traballo, principalmente fóra de Galicia.

Táboa 12. Localización do primeiro emprego por provincia do centro e provincia de destino

Provincia centro	Provincia na que traballa					Total
	A Coruña	Lugo	Ourense	Pontevedra	Fora de Galicia	
A Coruña	86,6%	3,0%	1,0%	5,4%	4,0%	100%
Lugo	5,6%	82,4%	0,9%	2,7%	8,4%	100%
Ourense	4,9%	1,0%	91,3%	2,9%	0,0%	100%
Pontevedra	3,8%	0,5%	2,6%	89,5%	3,6%	100%

N_Coruña = 1.990, N_Lugo = 428, N_Ourense = 414, N_Pontevedra = 1.671

2.1.4. Descripción do emprego actual

Seguindo coa análise realizada no capítulo 2.1.3, a continuación recóllese unha descripción do posto actual desenvolvido polos titulados e tituladas de FP do curso 2011-2012 no momento de recompilación dos datos. Do mesmo xeito que co primeiro emprego, esta información é fundamental, xa que permite coñecer se os postos



ocupados polas persoas tituladas neste momento son nas actividades e funcións para as que recibiron formación nos ciclos estudados ou noutros distintos. Ademais recompílanse outros datos como a categoría profesional desenvolvida, o tipo de relación laboral (por conta propia ou allea), a tipoloxía contractual, a vía pola que conseguiu o emprego, entre outras cuestións.

Neste capítulo faise referencia ás persoas tituladas que están traballando no momento da realización da enquisa (3.844 persoas), sexa ou non no seu primeiro emprego, como se recolle na táboa 8 do capítulo 2.1.3. Aínda que o 70,9% das persoas graduadas que tiveron un traballo tras deixar as aulas obtivérono no primeiro ano (a parte do 11,9% que xa o tiña), como se describe no capítulo 2.1.2 de inserción laboral, soamente tres de cada cinco que tiveron algún emprego ao rematar os estudos continúan traballando na actualidade, e destes/as, o 67,4% fano na mesma empresa do seu primeiro posto de traballo. O 40,6% restante de titulados e tituladas que obtiveron no seu día algún emprego tras finalizar a súa formación, xa non o teñen.

- **Relación entre o ciclo estudado e o posto desenvolvido no emprego actual**

Das persoas tituladas que están traballando no momento da recollida dos datos, segundo a valoración persoal ofrecida polos graduados/as de FP do curso 2011-2012, o 60,5% ocupan postos de traballo relacionados co ciclo formativo rematado dous anos atrás.

Gráfica 48. Relación entre o ciclo formativo cursado e o emprego actual

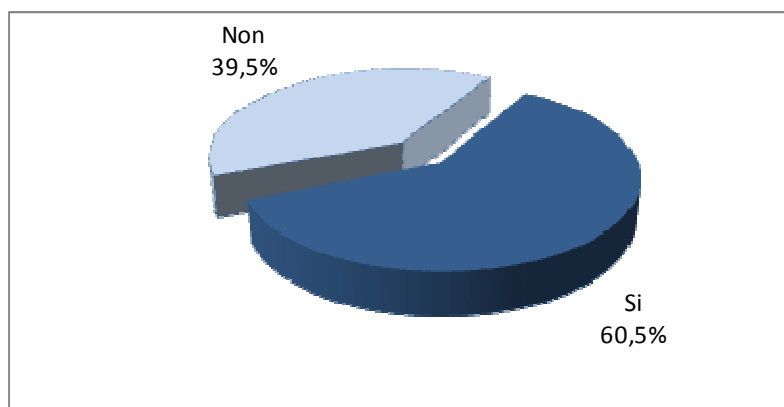

N = 3.844

Este dato é moi similar ao obtido no estudo da edición anterior (60,7%) pero inferior ao rexistrado nos resultados do primeiro emprego expostos no capítulo 2.1.3 deste informe (63,9%).

Como se observa nas seguintes gráficas, esta porcentaxe é maior no caso das mulleres que no dos homes e apenas hai diferenzas entre os ciclos de grao medio e superior. Os centros de FP das provincias de Ourense e Lugo son os que rexistran máis persoas tituladas que ocupan postos relacionados coa formación realizada.

Gráfica 49. Relación entre o ciclo formativo cursado e o emprego actual por xénero

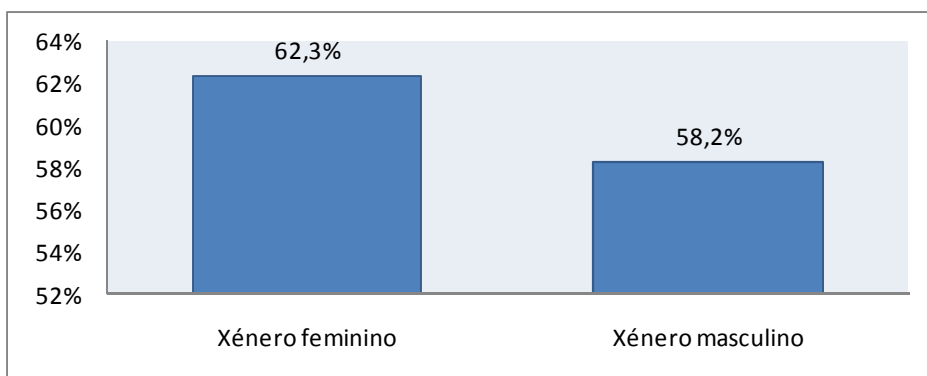

N_fem 2.148, N_masc = 1.687

Gráfica 50. Relación entre o ciclo formativo cursado e o emprego actual por ciclo

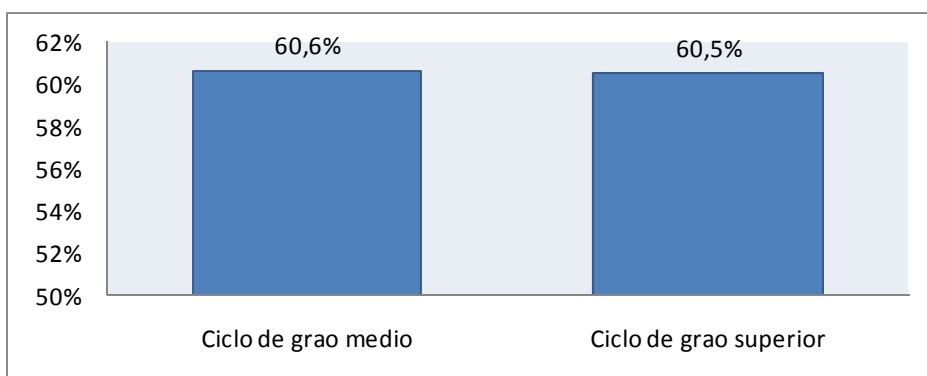

N_grao medio = 1.761, N_grao superior = 2.083

Gráfica 51. Relación entre o ciclo formativo cursado e o emprego actual por provincia do centro

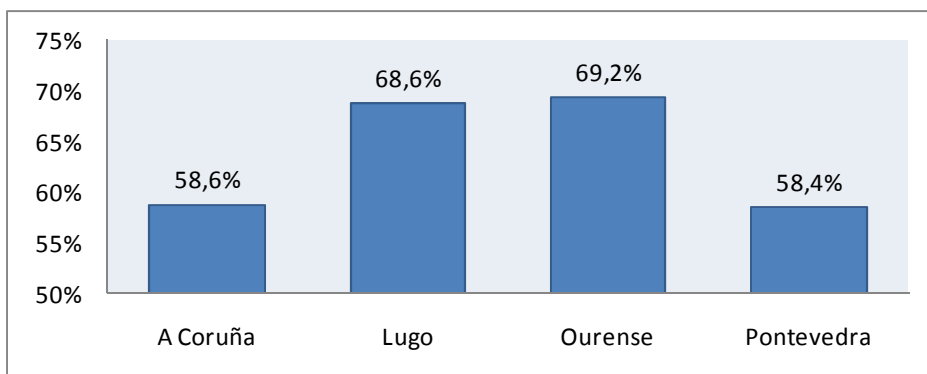

N_Coruña = 1.667, N_Lugo = 423, N_Ourense = 418, N_Pontevedra = 1.342

- **Vías de acceso ao emprego actual**

Como se recolle na análise do primeiro emprego (ver capítulo 2.1.3), un dos principais medios de inserción laboral dos titulados/as é a través das empresas nas que realizan ás prácticas obrigatorias do ciclo formativo (formación en centros de traballo, FCT). En relación ao emprego actual, o 18,7% dos titulados e tituladas que están traballando fano na empresa onde realizaron a súa formación en centros de traballo (719 persoas), moi similar ao resultado recollido no estudo de hai dous anos (19%).

Gráfica 52. O emprego actual é na empresa onde se realizou a FCT

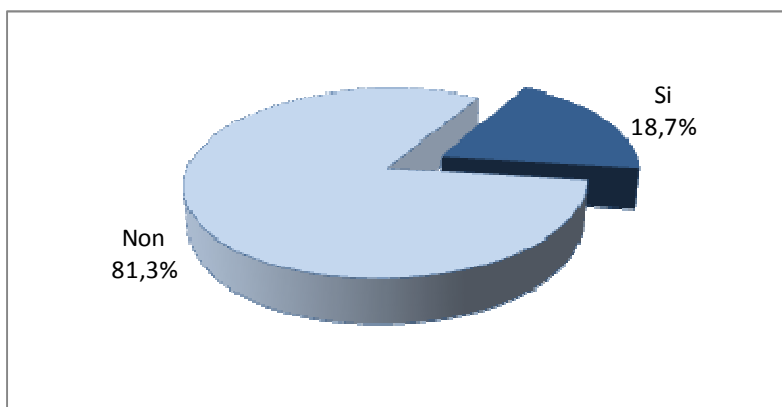

N = 3.844

Observando a gráfica 53, o resto de titulados e tituladas acceden ao seu posto de traballo actual principalmente mediante o envío do currículo por iniciativa propia (31,9%) e os contactos persoais ou familiares (31,5%). Consérvanse os primeiros postos en relación ao estudo anterior, aínda que a solicitude por iniciativa propia redúcese nun 2,6%. Pola contra, a utilización dos anuncios en medios de comunicación, taboleiros e Internet, así como o autoemprego, como vías de acceso ao posto de traballo actual experimenta un aumento neste estudo con respecto ao realizado na enquisa pasada.

Por xénero, é máis habitual que os homes titulados traballen actualmente na empresa onde realizaron a FCT que no caso das mulleres. Entre os/as que empregan outra vía, en ambos os dous xéneros os principais camiños de acceso ao emprego actual atopámoslos nos contactos persoais, familiares ou profesionais e na solicitude por iniciativa propia. Destacar no caso dos homes respecto ás mulleres, a maior utilización dos contactos e da opción do autoemprego como medio para obter o seu emprego actual. Pola contra, nas mulleres a utilización do envío do currículo por iniciativa propia é a principal vía e o centro educativo xoga un maior papel neste colectivo.

Gráfica 53. Outras vías de inserción laboral ao emprego actual

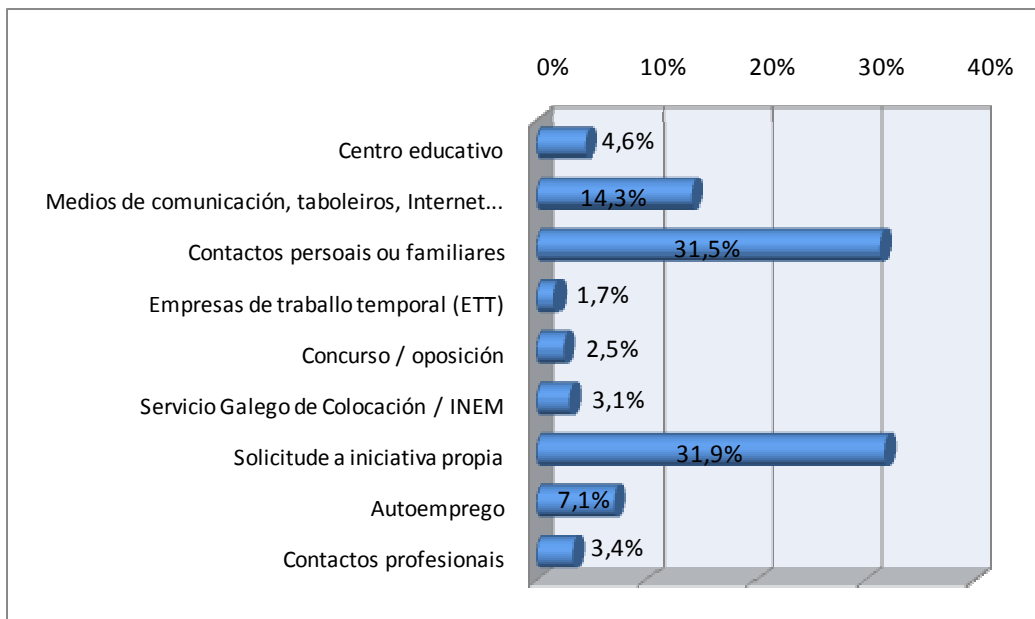

N = 3.125

Gráfica 54. O emprego actual é na empresa onde se realizou a FCT por xénero

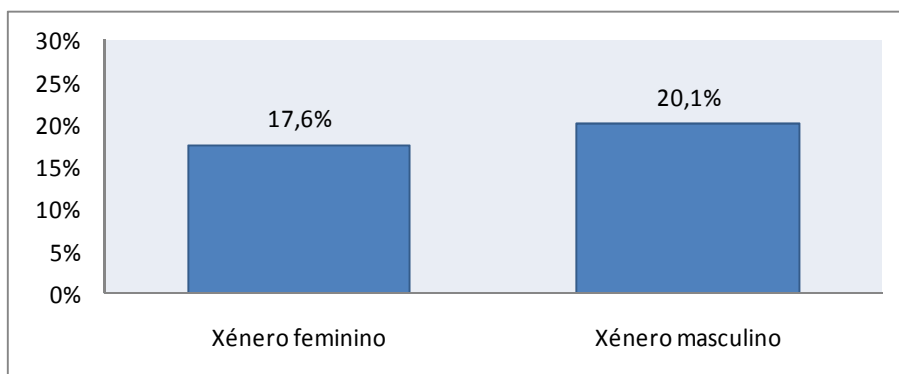

N_fem 2.148, N_masc = 1.687

Gráfica 55. Outras vías de inserción laboral ao emprego actual por xénero

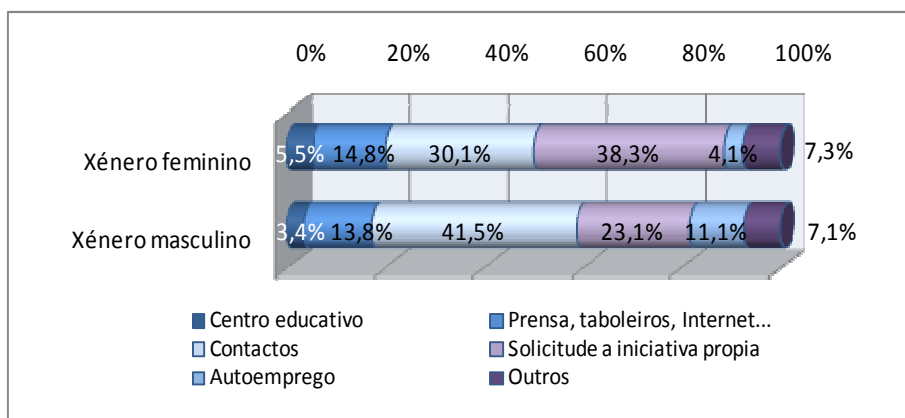

N_fem 1.769, N_masc = 1.347

A porcentaxe de titulados e tituladas que ocupan un posto actualmente na empresa onde realizaron as súas prácticas do ciclo é maior nos ciclos superiores que nos ciclos medios. Do resto de vías, os contactos e a solicitude por iniciativa propia son os principais medios para acceder ao emprego actual polas persoas tituladas nos ciclos de ambos os dous graos. Destacar nos titulados/as de ciclos de grao superior, o maior papel que xoga o centro educativo, os anuncios en medios de comunicación e Internet e o autoemprego para a súa empregabilidade.

Gráfica 56. O emprego actual é na empresa onde se realizou a FCT por ciclo

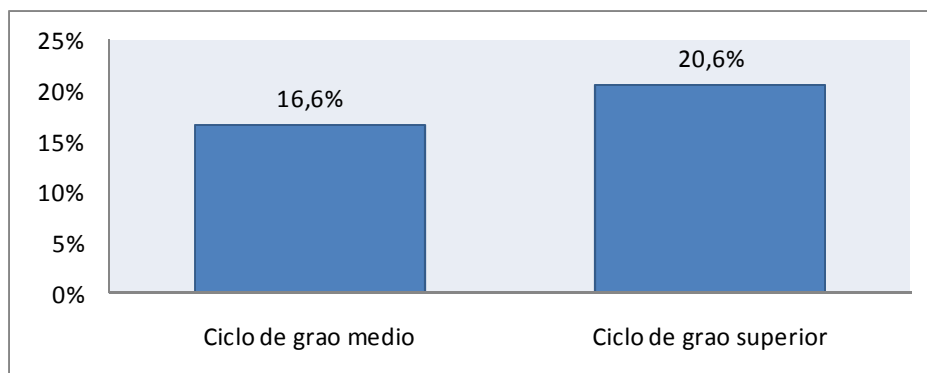

N_grao medio = 1.761, N_grao superior = 2.083

Gráfica 57. Outras vías de inserción laboral ao emprego actual por ciclo

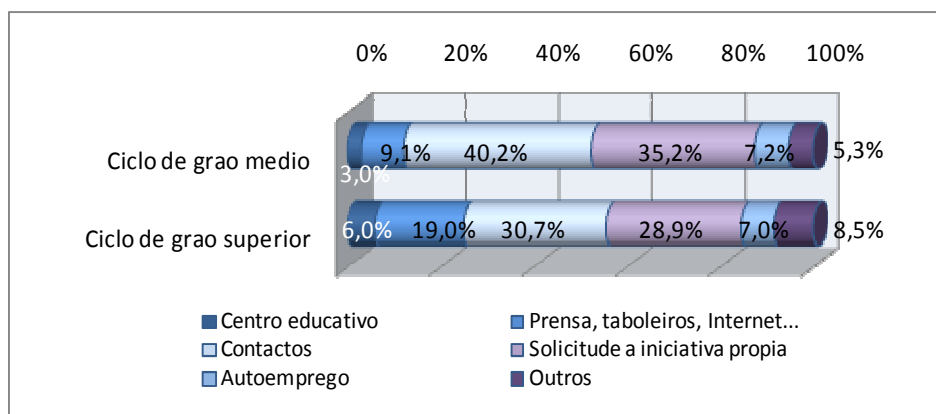

N_grao medio = 1.469, N_grao superior = 1.655

Por provincia do centro formativo (ver gráfica 58), o 22,7% dos graduados e graduadas nas escolas de FP de Pontevedra están traballando na empresa onde realizaron a súa formación en centros de traballo. No lado contrario, temos que nos centros da provincia de A Coruña soamente un 14,7% dos titulados/as traballan na empresa onde efectuaron as practicas.

Entre as vías de acceso ao emprego actual do resto de titulados e tituladas, destaca nos centros das provincias de Lugo e Ourense o alto porcentaxe dos/as que empregan os contactos. Tamén é salientable o maior peso do autoemprego como forma para acceder ao mercado laboral nas persoas tituladas nos centros da provincia de Lugo respecto ao resto de provincias galegas.

Ningún dos titulados/as entrevistados/as dos centros de Ourense identifican o centro educativo como vía de inserción laboral.

Gráfica 58. O emprego actual é na empresa onde se realizou a FCT por provincia do centro

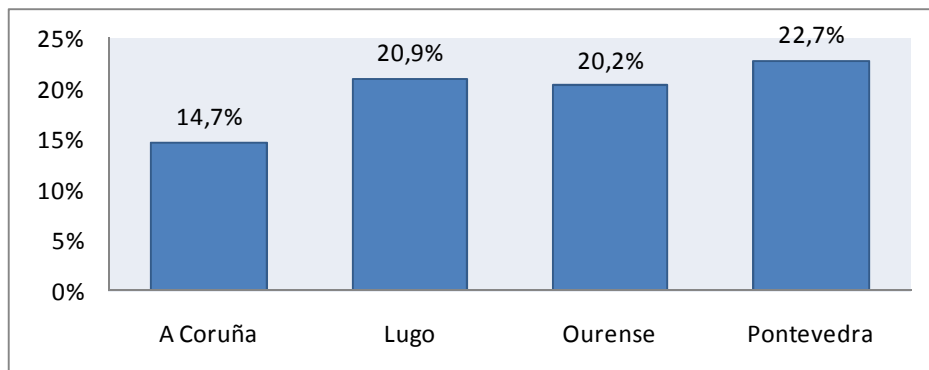

N_Coruña = 1.667, N_Lugo = 423, N_Ourense = 418, N_Pontevedra = 1.342

Gráfica 59. Outras vías de inserción laboral ao emprego actual por provincia do centro

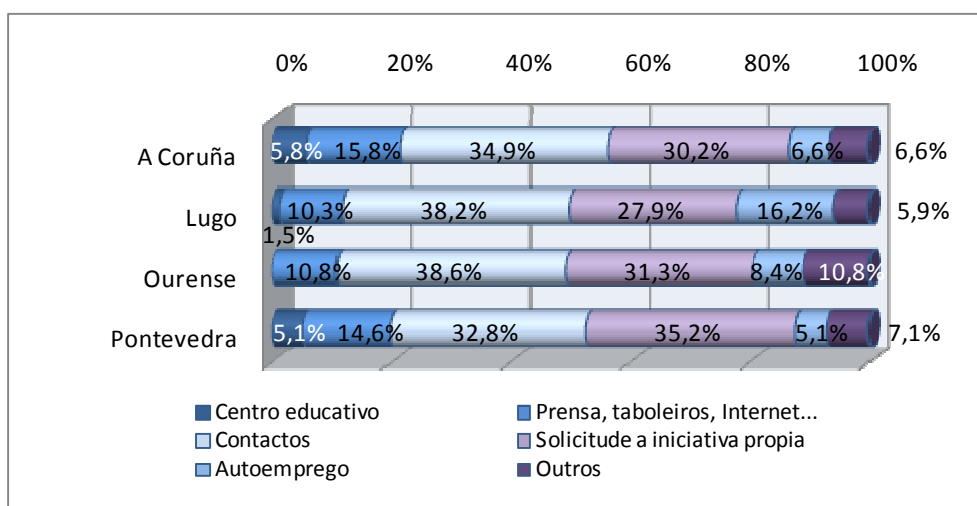

N_Coruña = 1.422, N_Lugo = 335, N_Ourense = 333, N_Pontevedra = 1.037

• **Modalidade laboral do emprego actual**



Como se fai tamén na descrición do primeiro emprego, neste apartado recóllese unha descrición da modalidade laboral do posto ocupado polo titulado/a no emprego actual, se é por conta propia ou allea, e neste último caso diferenciando o sector público do privado. Tamén se realiza unha análise contractual do emprego que desenvolve actualmente a persoa titulada no momento da recompilación dos datos. Como se explica no seu momento, para exposición dos resultados no sector privado agrúpanse os tipos de contratos existentes segundo a súa duración sexa indefinida ou temporal. A interpretación dos datos sobre a tipoloxía de contratación no sector público debe realizarse de forma precavida, xa

que como xa se dixo a mostra de titulados/as que actualmente traballan neste sector é moi pequena.

O 81,3% dos titulados e tituladas que teñen actualmente un emprego o atoparon por conta allea no sector privado (3.128 persoas) e un 9,8% por conta propia (autónomo/a sen empregados/as, membro de cooperativa, empresario/a), sendo esta porcentaxe maior que a rexistrada no estudo da edición anterior (7,7%). A reforma laboral e a situación da crise económica actual leva a que a iniciativa emprendedora e a elección do autoemprego como alternativa de acceso ao mercado laboral cobre máis importancia nestes últimos anos. Ademais, comparándoo cos resultados do primeiro emprego, vemos que o emprego por conta propia pasa do 2,9% no primeiro caso, ao 9,8% no emprego actual, o que reflicte que a iniciativa emprendedora impulsase máis pasado un certo tempo desde o remate dos estudos, sobre todo canso se adquire experiencia e contactos.

Gráfica 60. Modalidade laboral no emprego actual

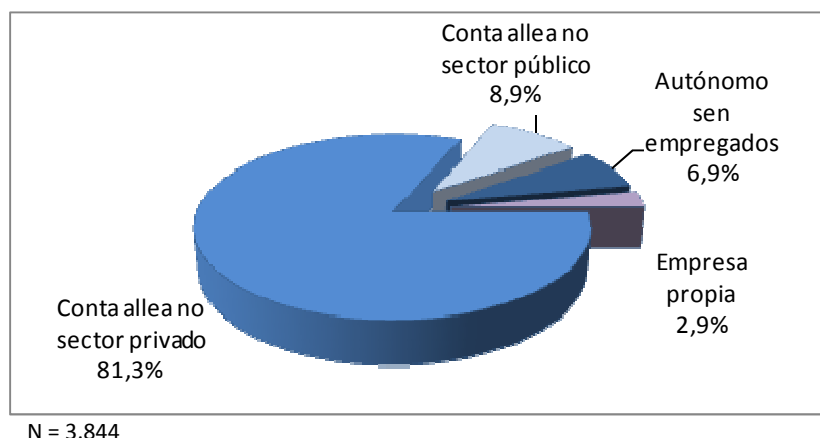

Analizando a modalidade laboral do emprego actual por xénero e ciclo, obsérvase nas gráficas 61 e 62 que o traballador/a por conta allea no sector privado é a figura maioritaria en ambos os dous casos, sendo lixeiramente maior nas mulleres e nos titulados/as de ciclo superior. No caso dos homes, destaca unha porcentaxe máis alta de titulados con emprego por conta propia.

Os centros de FP das provincias de Pontevedra e A Coruña son os que contan coa maior porcentaxe de persoas tituladas co seu emprego actual por conta allea no sector privado (ver gráfica 63). No sector público, é nos centros de Ourense onde se rexistra a porcentaxe máis alta de graduados/as que están traballando neste ámbito. A destacar nos centros da provincia de Lugo, un 17,5% dos seus titulados/a con emprego actual por conta propia.

Gráfica 61. Modalidade laboral do emprego actual por xénero

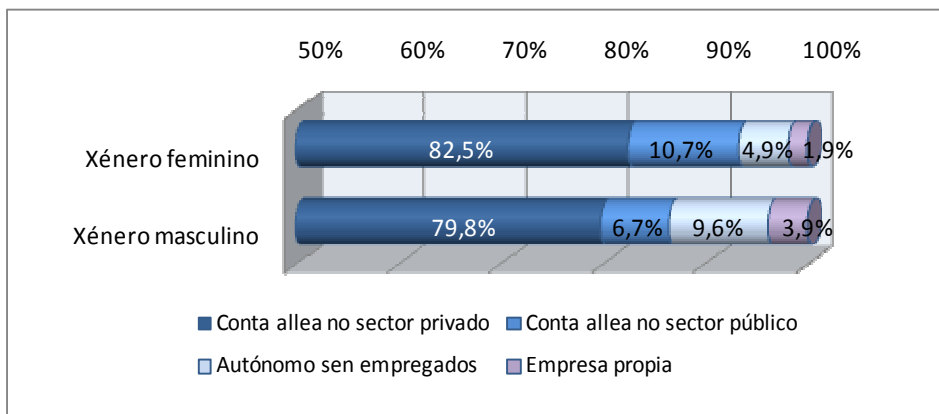

N_fem 2.148, N_masc = 1.687

Gráfica 62. Modalidade do emprego actual por ciclo

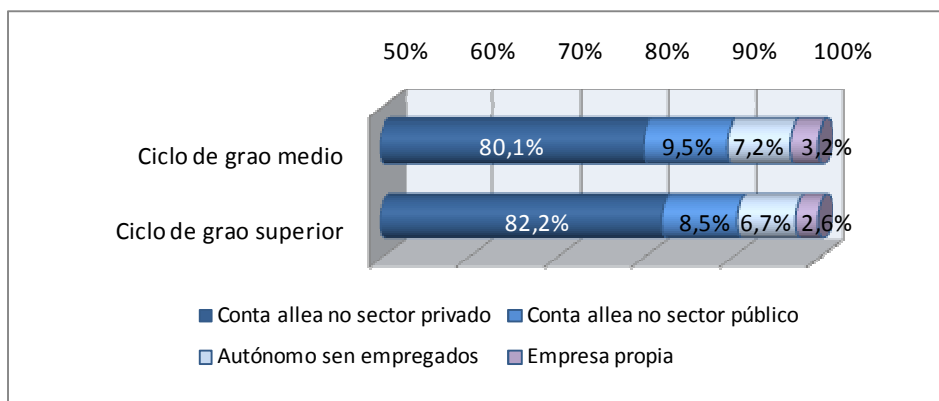

N_grao medio = 1.761, N_grao superior = 2.083

Gráfica 63. Modalidade laboral do emprego actual por provincia do centro

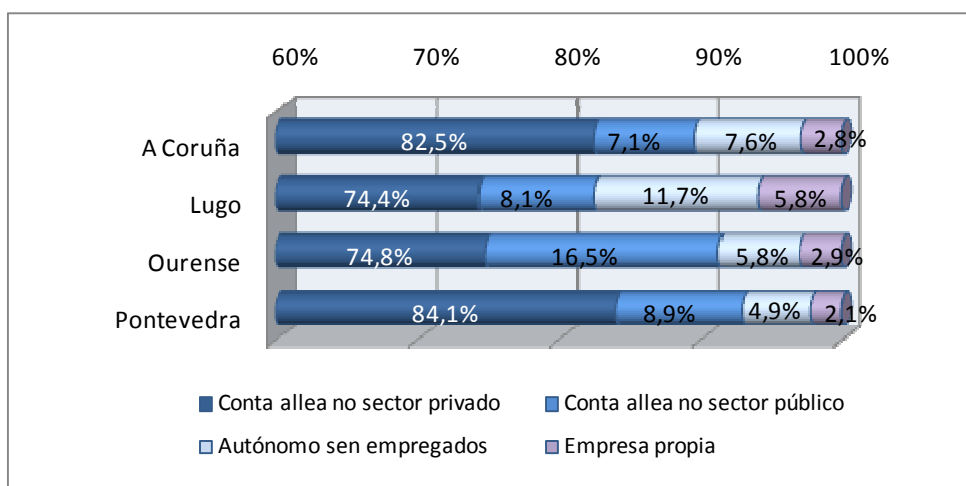

N_Coruña = 1.667, N_Lugo = 423, N_Ourense = 418, N_Pontevedra = 1.342

No caso do emprego actual desenvolvido no sector público, a tipoloxía contractual máis representativa é a de persoal laboral (ver gráfica 64), como no estudo de hai dous anos. Non obstante, estes resultados, en relación ao informe anterior da inserción laboral dos titulados/as no curso 2009-2010, arroxa unha redución na porcentaxe de persoas tituladas empregadas como

persoal laboral, funcionario e interino a favor do persoal contratado e bolseiro. Estes datos son un reflexo da situación que está vivindo o sector público na actualidade, na que se publican poucas prazas ou ofertas de convocatorias públicas de procesos de selección.

No emprego actual no sector privado, algo máis da metade dos postos ocupados polos titulados/as son de carácter temporal, principalmente por obra ou servizo (19,6%). O 30% teñen contratos indefinidos, dato moi similar ao acadado no estudo de inserción laboral do curso 2009-2010 (31,4%) e porcentaxe máis alta que a recollida no primeiro emprego (8,2%).



Nas táboas 13 e 14 detállanse os resultados das tipoloxías contractuais no sector público e privado por xénero, grao do ciclo formativo e provincia do centro.

Gráfica 64. Tipoloxía contractual no sector público do emprego actual

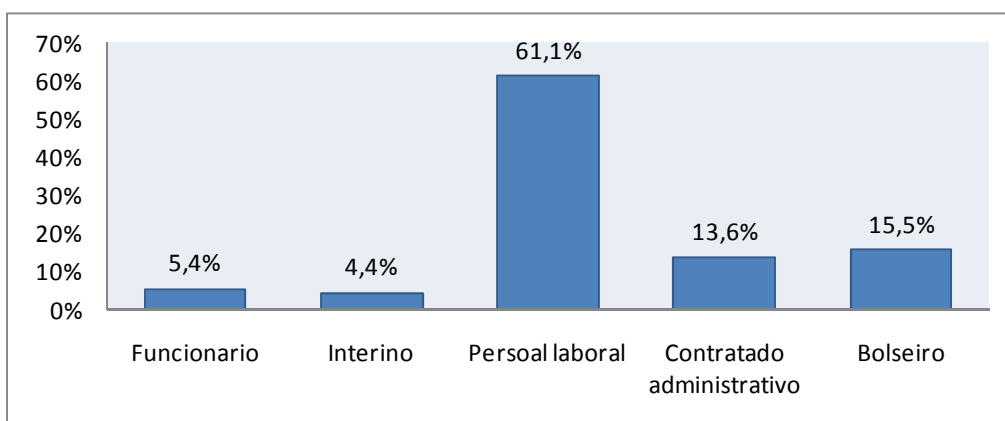

N = 342

Gráfica 65. Tipoloxía contractual no sector privado do emprego actual

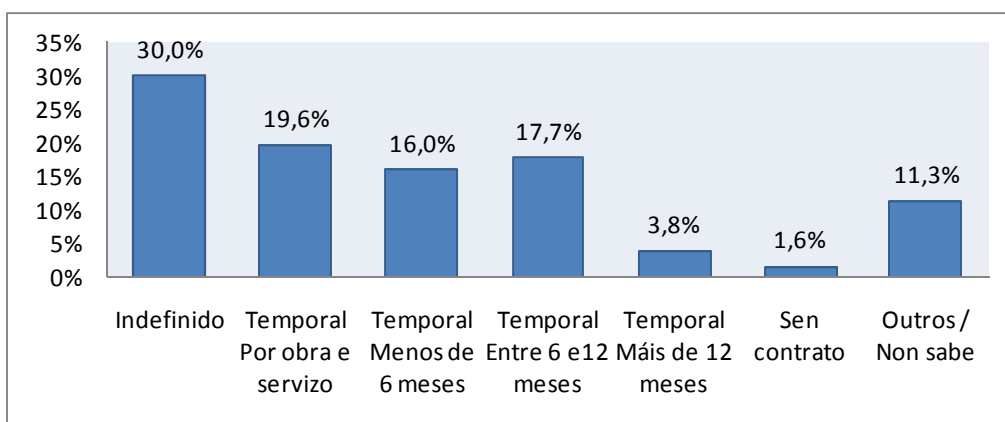

N = 3.125

Táboa 13. Tipoloxía contractual no sector público do emprego actual por xénero, ciclo e provincia do centro

		Funcionario	Interino	Persoal laboral	Contratado administrativo	Bolseiro
Xénero	Feminino	3,5%	3,5%	64,9%	8,8%	19,3%
	Masculino	11,1%	3,7%	55,6%	22,2%	7,4%
Grao do ciclo	Grao medio	2,4%	2,4%	70,7%	14,7%	9,8%
	Grao superior	7,1%	7,2%	52,4%	11,9%	21,4%
Provincia do centro	A Coruña	3,2%	3,2%	77,4%	6,5%	9,7%
	Lugo	0,0%	14,3%	57,1%	28,6%	0,0%
	Ourense	11,8%	5,9%	52,9%	23,5%	5,9%
	Pontevedra	6,7%	3,3%	50,0%	10,0%	30,0%

Táboa 14. Tipoloxía contractual no sector privado do emprego actual por xénero, ciclo e provincia do centro

		Indefinido	Temporal obra ou servizo	Temporal definido	Sen contrato	Outros / Non sabe
Xénero	Feminino	29,7%	16,6%	40,9%	2,3%	10,5%
	Masculino	30,2%	23,7%	32,8%	0,6%	12,7%
Grao do ciclo	Grao medio	32,8%	15,6%	39,5%	2,3%	9,8%
	Grao superior	27,4%	23,1%	36,0%	1,0%	12,5%
Provincia do centro	A Coruña	30,2%	19,6%	35,9%	1,1%	13,2%
	Lugo	34,4%	21,9%	34,3%	0,0%	9,4%
	Ourense	33,7%	16,9%	41,6%	0,0%	7,8%
	Pontevedra	27,7%	20,0%	39,2%	2,9%	10,2%

- **Categoría laboral do emprego actual**

O 41,9% dos titulados e tituladas de FP do curso 2011-2012 que contan cun emprego na actualidade están baixo a categoría profesional de peón auxiliar, axudante ou un posto sen especialización ou formación previa requirida (1.612 graduados/as). Mentres, o 28,6% ocupan postos de oficiais ou traballadores/as técnicos/as especializados/as. Esta situación cambia con respecto ao primeiro emprego, onde o 52,7% dos graduados/as estaban como peóns, axudantes ou empregados/as sen requisitos previos e un 24% como oficiais ou persoal técnico especializado.

Comparando estes datos cos obtidos na enquisa anterior, os postos de dirección ou mandos intermedios e de oficiais e técnicos/as especializados/as redúcese neste estudo, pasando do 11,9% e o 36% respectivamente no estudo de hai dous anos ao 8,7% e o 28,6% nesta edición.

Gráfica 66. Categoría laboral no emprego actual

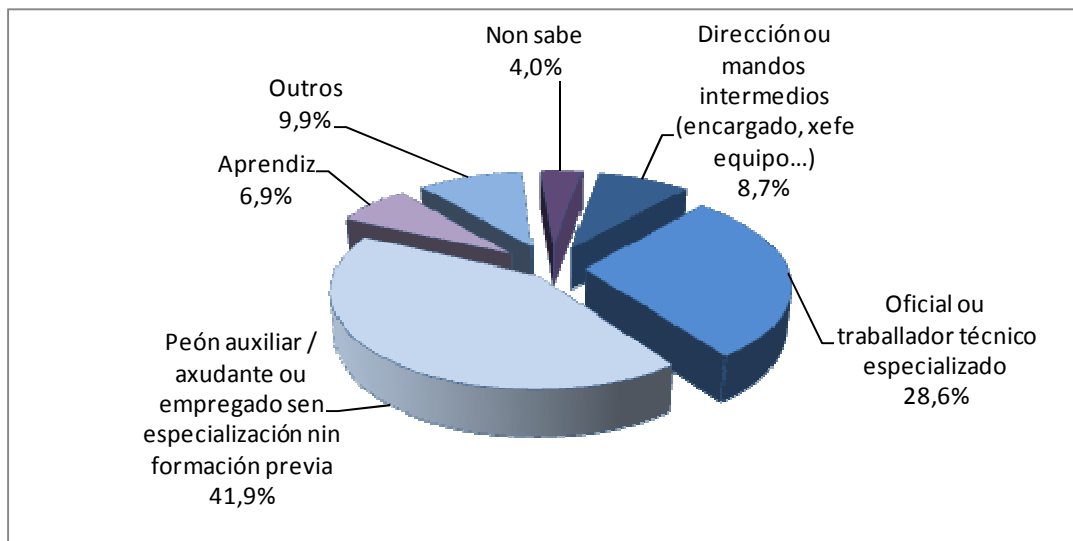

N = 3.844

Por xénero, as mulleres ocupan menos postos de dirección, mando intermedio ou como técnico especializado que os homes. A principal categoría profesional ocupada polos titulados e tituladas no emprego actual é en ambos os dous casos o de peón auxiliar, axudante ou un posto sen especialización ou formación previa requirida.

Os titulados/as de ciclos de grao superior ocupan postos de maior categoría laboral que os de ciclo medio, circunstancia moi ligada ao nivel de titulación que outorgan os graos.

Gráfica 67. Categoría laboral no emprego actual por xénero

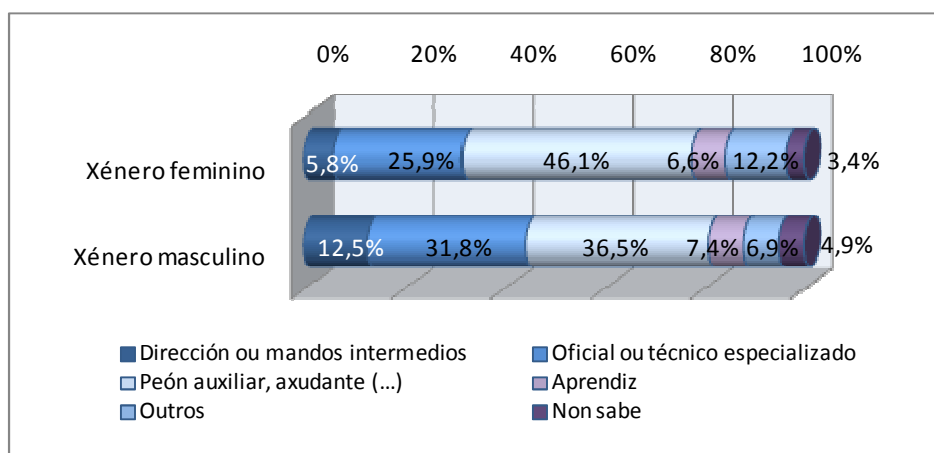

N_fem 2.148, N_masc = 1.687

Gráfica 68. Categoría laboral no emprego actual por ciclo

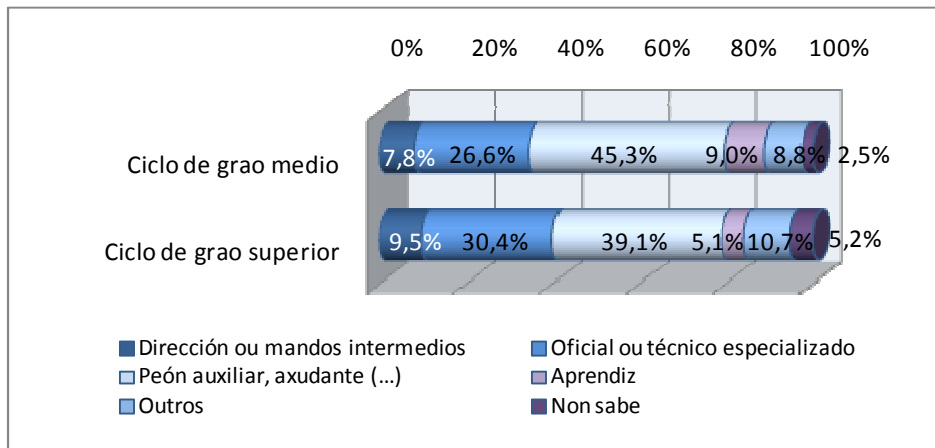

N_grao medio = 1.761, N_grao superior = 2.083

Por provincias, reflíctese na gráfica seguinte que as persoas graduadas nos centros de Ourense son os que ocupan máis postos como técnicos/as especializados/as en relación aos centros do resto de provincias (34,6%). En canto a postos de dirección ou mandos intermedios, destacan os centros das provincias de Lugo e A Coruña, co 17,2% e o 10,2% dos seus titulados/as respectivamente ocupando postos desta categoría laboral.

Gráfica 69. Categoría laboral no emprego actual por provincia do centro

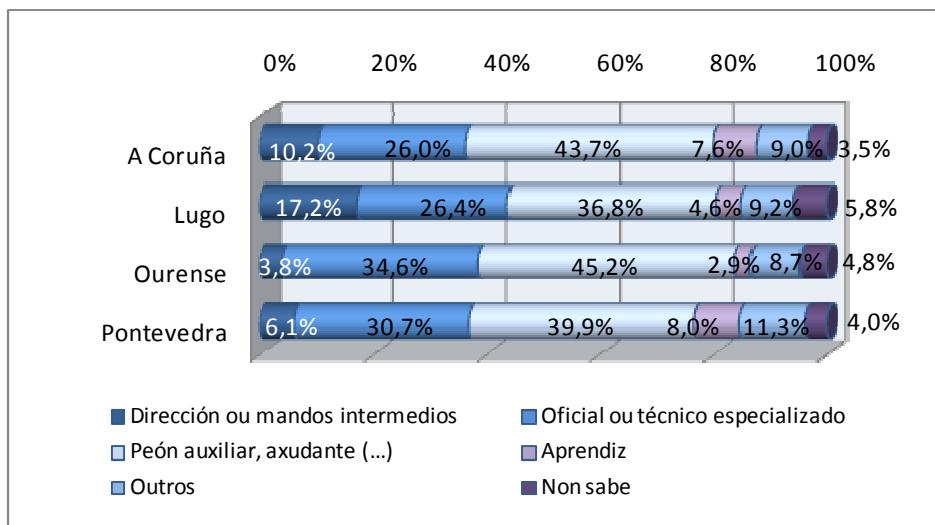

N_Coruña = 1.667, N_Lugo = 423, N_Ourense = 418, N_Pontevedra = 1.342

- **Localización do emprego actual**

O 95,8% dos titulados e tituladas que teñen un emprego actualmente o desenvolven en Galicia (3.685 persoas), sendo noutra comunidade autónoma un 3,3%. Este dato é un 0,9% superior ao acadado na enquisa da edición anterior. Pola contra, incrementábase a porcentaxe de persoas graduadas que están traballando no estranxeiro, pasando do 0,4% hai dous anos ao 0,9% neste estudo.

Nota: É posible que o colectivo de titulados/as localizados/as no estranxeiro estea infrarepresentado na mostra final, pola dificultade de que responderan persoalmente á entrevista ao estar no estranxeiro, podendo xerar unha baixa taxa de resposta. Por este motivo, a interpretación deste dato debe realizarse tendo en conta este aspecto.

Gráfica 70. Localización do emprego actual

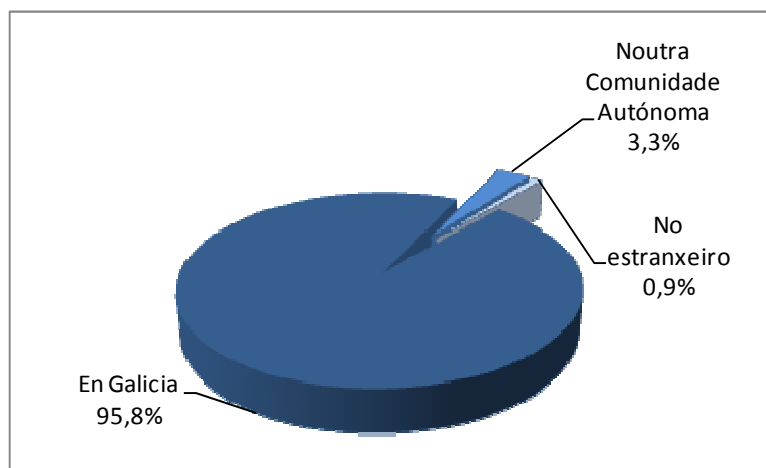

N = 3.844

Como se recolle na táboa 15, as provincias de A Coruña e Pontevedra rexistran a maior porcentaxe de persoas tituladas de FP no curso 2011-2012 que están traballando na actualidade, pero isto débese a que tamén son as provincias de onde proceden a maior parte dos titulados/as.

Táboa 15. Localización do emprego actual en España

Comunidade Autónoma	% de titulados/as que traballaron
A Coruña	41,9%
Lugo	8,8%
Ourense	12,2%
Pontevedra	33,6%
Andalucía	0,1%
Aragón	0,3%
Castela e León	0,3%
Castela-A Mancha	0,6%
Cataluña	0,5%
Comunidade de Madrid	0,8%
Illas Baleares	0,1%
Illas Canarias	0,1%
A Rioxa	0,1%
País Vasco	0,2%
Principado de Asturias	0,2%
Total	100%

Non existen grandes diferenzas analizando estes datos por xénero e grao do ciclo formativo. Soamente se rexistra unha pequena porcentaxe maior de titulados/as do ciclo superior en relación aos de ciclo medio traballando fóra da Comunidade.

Gráfica 71. Localización do emprego actual por xénero

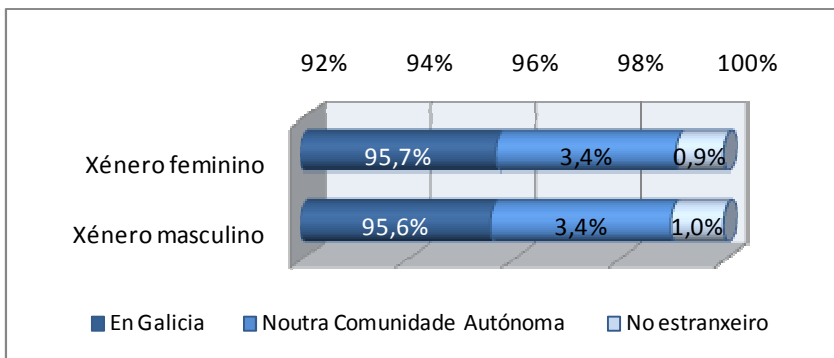

N_fem 2.148, N_masc = 1.687

Gráfica 72. Localización do emprego actual por ciclo

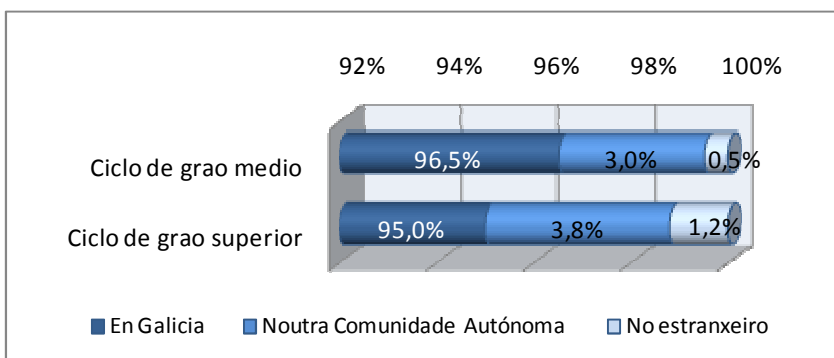

N_grao medio = 1.761, N_grao superior = 2.083

Por provincias onde están localizados os centros que imparten os ciclos de FP, máis do 95% dos titulados/as dos centros de cada unha das provincias están traballando en territorio galego, destacando sobre todo os graduados/as dos centros da provincia de Ourense.

Gráfica 73. Localización do emprego actual por provincia do centro

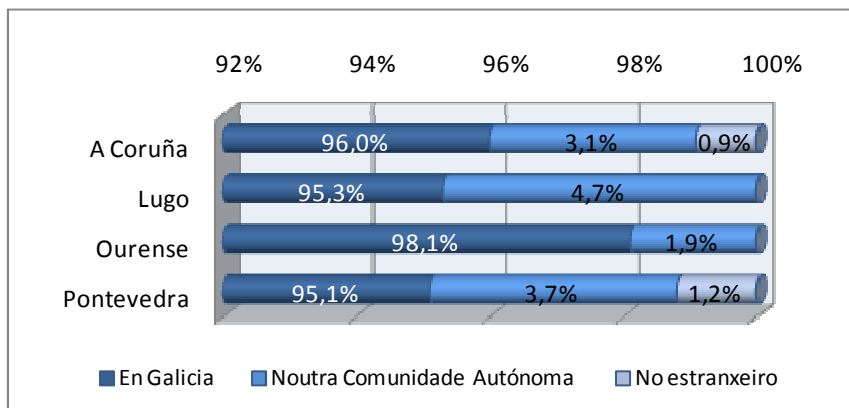

N_Coruña = 1.667, N_Lugo = 423, N_Ourense = 418, N_Pontevedra = 1.342

Facendo a análise por provincia de destino, rexístrase un alto porcentaxe de titulados e tituladas dos centros de Ourense que están traballando na súa provincia (92,3%). De todas as provincias, os graduados/as dos centros da provincia de Lugo e Pontevedra son os que realizan máis desprazamentos fóra de Galicia e a outras provincias galegas para traballar.

Táboa 16. Localización do emprego actual por provincia do centro e provincia de destino

Provincia centro	Provincia na que traballa					Total
	A Coruña	Lugo	Ourense	Pontevedra	Fora de Galicia	
A Coruña	87,9%	2,1%	1,7%	4,3%	4,0%	100%
Lugo	9,3%	81,4%	1,2%	3,5%	4,7%	100%
Ourense	0,0%	1,9%	92,3%	3,8%	1,9%	100%
Pontevedra	3,1%	0,3%	3,1%	88,6%	4,9%	100%

N_Coruña = 1.667, N_Lugo = 423, N_Ourense = 418, N_Pontevedra = 1.342

2.1.5. Cumprimento das expectativas laborais do emprego actual

Para finalizar a descrición do emprego desempeñado actualmente, analízase se este cumpre coas expectativas laborais que os titulados e tituladas tiñan ao rematar os estudos.

As expectativas iniciais do alumando poden estar próximas ou non á realidade do mercado laboral e da formación recibida. Nelas inflúen diversos factores, como a existencia de sectores ou postos en recesión ou expansión, a territorialidade das ofertas de traballo, a reforma laboral e a actual crise que atravesa a economía e o tecido empresarial do país, entre outros. É un indicador subxectivo que contribúe a obter unha visión xeral da inserción laboral desde o punto de vista dos principais implicados/as. Deste modo mide a súa satisfacción final e en que medida a formación profesional posibilita cumprimentar unha carreira profesional satisfactoria.

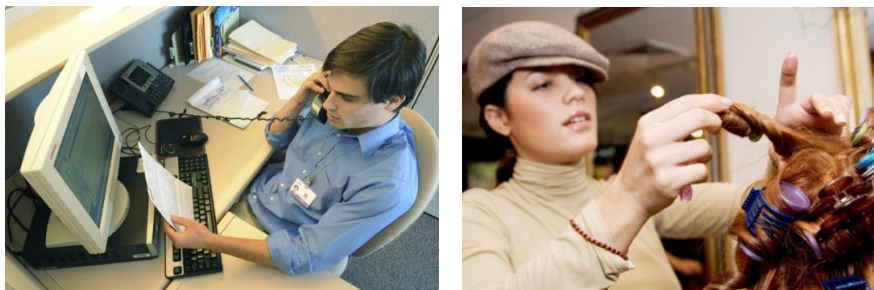

O 54,8% dos graduados e graduadas de FP no curso 2011-2012 que teñen un emprego actualmente consideran que este cumpre coas súas expectativas laborais, resultado lixeiramente inferior ao do estudo anterior (56,9%).

Gráfica 74. Cumpre o emprego actual coas expectativas que se tiña ao rematar os estudos

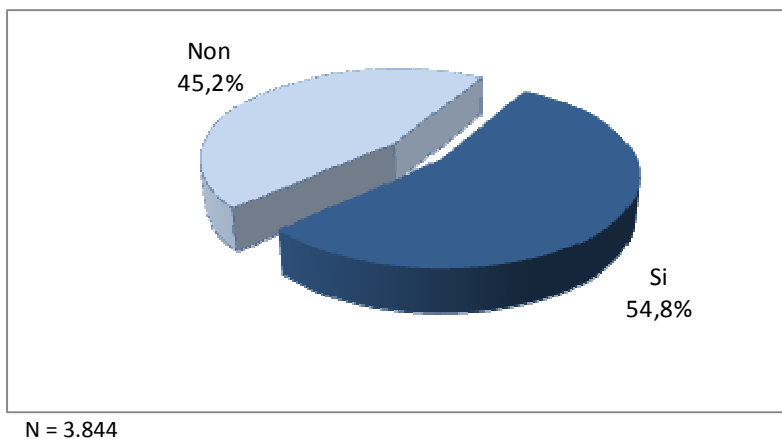

Obsérvase nas seguintes gráficas que, tanto a metade dos homes como das mulleres, consideran que o seu emprego actual cumpre coas súas expectativas, no existindo grandes diferenzas en xénero nin tampouco nos graos dos ciclos. A nivel territorial, nos centros da provincia de Pontevedra o cumprimento das expectativas laborais dos seus graduados e

graduadas son maiores que no resto de provincias galegas e nos centros de A Coruña onde menos.

Gráfica 75. Cumprimento do emprego actual coas expectativas que se tiña ao rematar os estudos por xénero

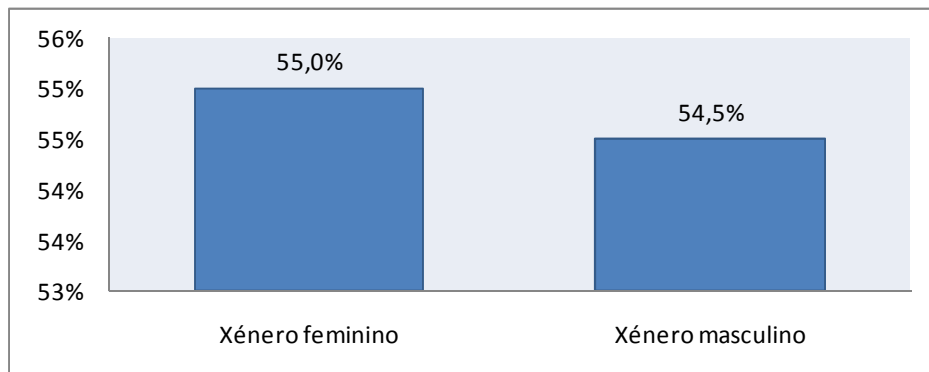

N_fem 2.148, N_masc = 1.687

Gráfica 76. Cumprimento do emprego actual coas expectativas que se tiña ao rematar os estudos por ciclo

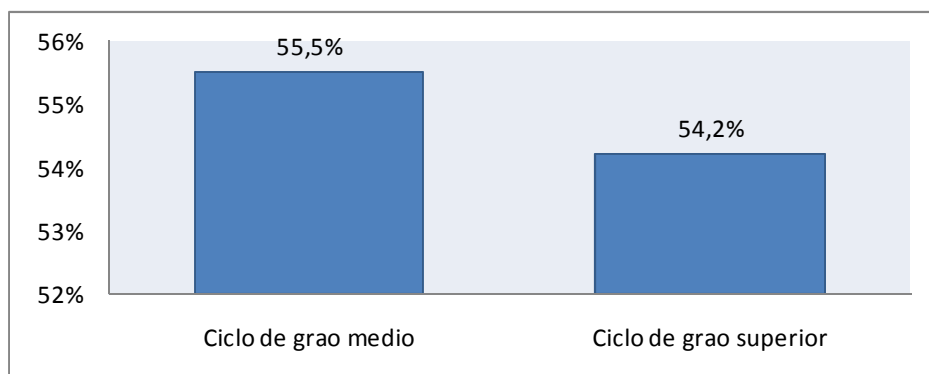

N_grao medio = 1.761, N_grao superior = 2.083

Gráfica 77. Cumprimento do emprego actual coas expectativas que se tiña ao rematar os estudos por provincia do centro

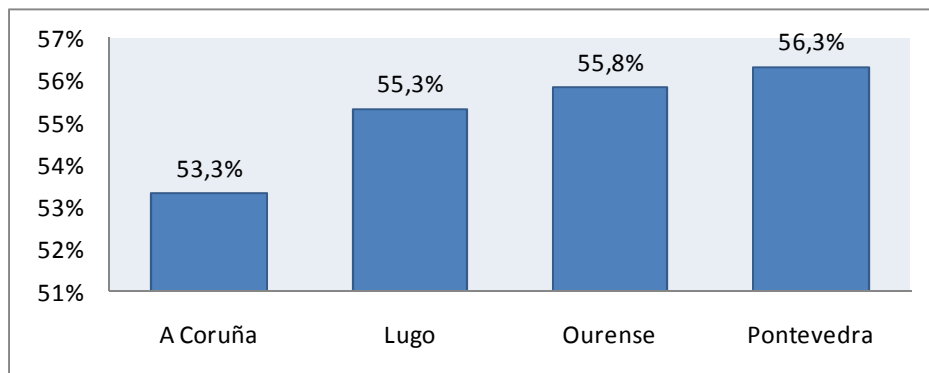

N_Coruña = 1.667, N_Lugo = 423, N_Ourense = 418, N_Pontevedra = 1.342

2.1.6. Continuidade doutros estudos

No estudo recóllese que ao redor da metade das persoas tituladas (51,1%, 5.613 persoas) continúan estudando tras rematar o ciclo formativo, un 5,6% máis que no estudo realizado hai dous anos sobre os titulados/as no curso 2009-2010. Como se presenta na gráfica 79, tres de cada cinco destes graduados/as que seguen estudando, non están traballando nin están buscando emprego no momento actual, é dicir, a súa única e principal actividade é estudar. A estes hai que engadir os que traballan ou están buscando un emprego e a súa vez seguen estudando. A motivación que pode levar os titulados e tituladas, aínda traballando, a continuar cos estudos pode vir pola necesidade de incrementar os seus coñecementos e capacidades e/ou mellorar a súa empregabilidade.

Gráfica 78. Persoas tituladas que seguen estudando

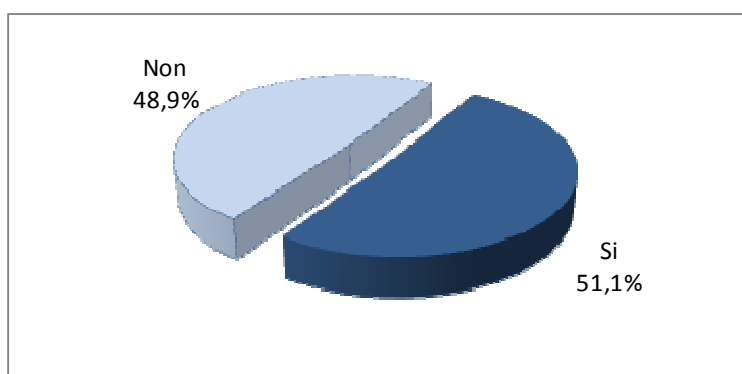

N = 10.985

Gráfica 79. Situación actual das persoas tituladas que seguen estudando

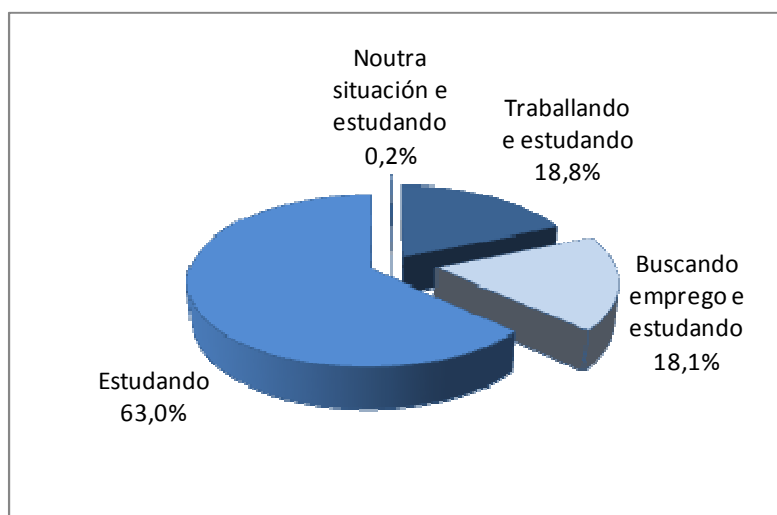

N = 5.613

Na seguinte gráfica móstrase máis claramente a porcentaxe de persoas que seguen estudando segundo a súa situación actual, analizada no capítulo 2.1.2 de inserción laboral, onde se recolle que o 32,2% do total de titulados/as están estudando como actividade principal. Das

persoas que están traballando no momento actual (35%), o 27,5% continúa formándose, é dicir, o 9,6% dos titulados/as en FP no curso 2011-2012 traballan e estudan (1.055 persoas). No caso dos que buscan emprego como prioridade (32,7%), o 28,2% segue estudando, reflectindo un 9,2% de graduados/as que están buscando emprego e estudando (1.012 persoas).

Gráfica 80. Persoas tituladas que seguen estudando segundo a súa situación actual

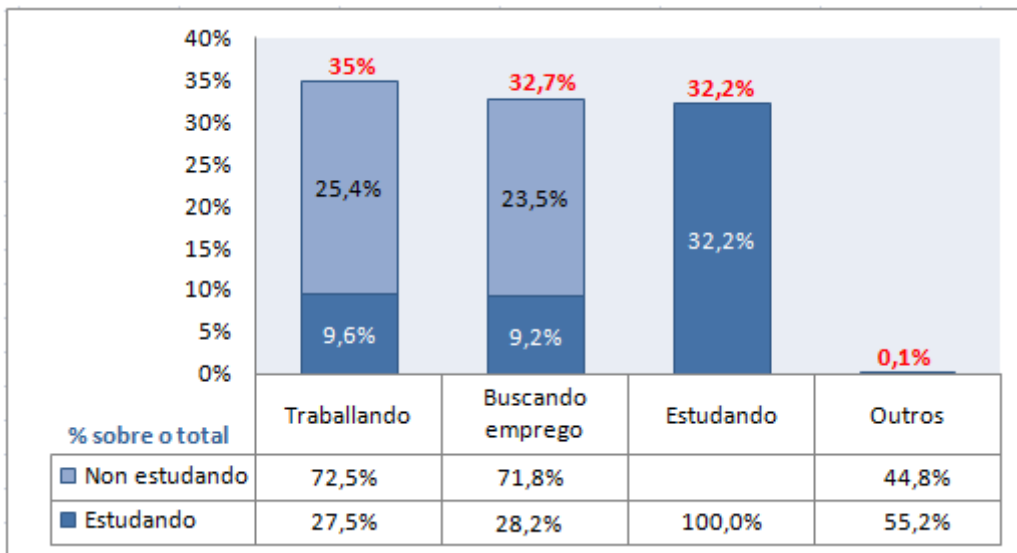

As persoas graduadas que continúan estudando deciden completar a súa formación con outro ciclo formativo (45%), cunha carreira universitaria (27%) ou con outro tipo de estudos (cursos para desempregados/as ou traballadores/as, por conta propia en centros de formación privados, preparando oposicións ou estudando idiomas, entre outros). Prodúcese un aumento na elección doutros ciclos formativos e as carreiras universitarias para proseguir a formación en relación ao estudo da edición anterior, onde esta selección era do 42,4% e o 21,8% respectivamente.

Táboa 17. Tipo de estudos cos que seguen

Tipo de estudos		Estudios desagregados	
Formación profesional	45,0%	Ciclos formativos	45,0%
		Ciencias da saúde e ciencias experimentais	7,2%
Estudios universitarios	27,0%	Ciencias sociais e xurídicas	13,3%
		Ensinanzas técnicas	5,1%
		Artes e humanidades	1,4%
		Cursos de formación ocupacional, continua ou similar	2,5%
Outro tipo de formación	28,0%	Oposicións por libre ou en academia	3,4%
		Outros cursos en centros de formación privados	7,3%
		Outros cursos	14,8%

A porcentaxe de homes graduados que seguen estudando é maior que a das tituladas. Ao redor da metade dos homes continúan estudando outro ciclo formativo, mentres que no caso das mulleres decántanse practicamente por igual, tanto pola Formación Profesional como por estudos universitarios ou outra formación.

Gráfica 81. Persoas tituladas que seguen estudando por xénero

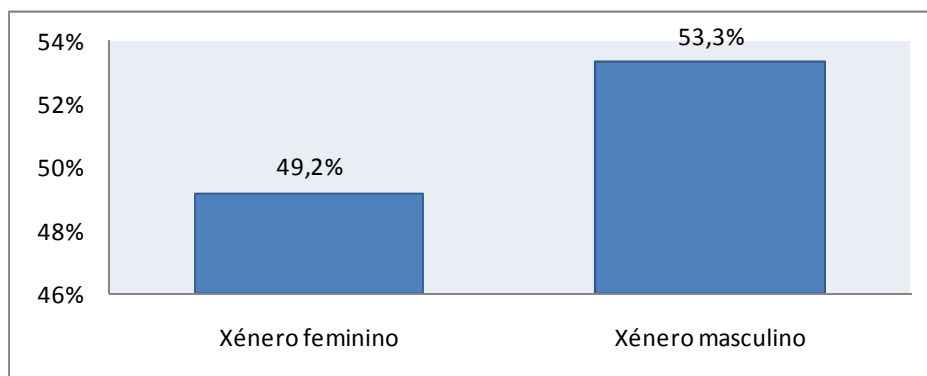

N_fem = 5.799, N_masc = 5.186

Gráfica 82. Tipo de estudos cos que seguen por xénero

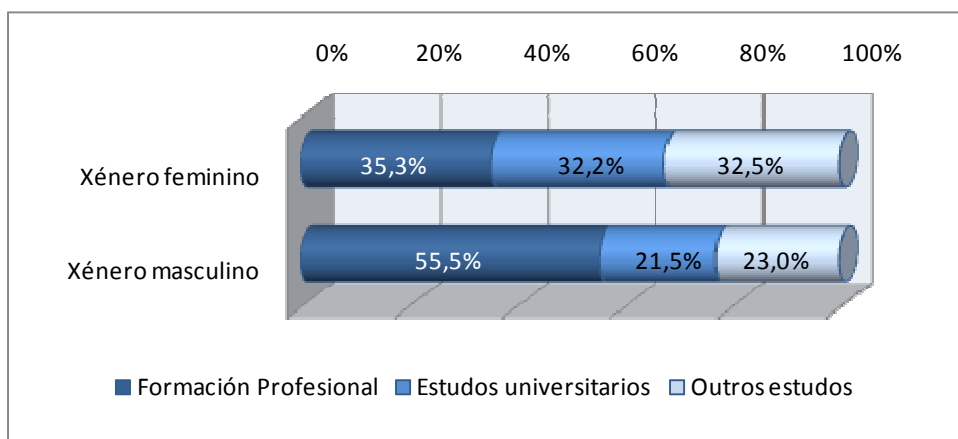

N_fem = 5.799, N_masc = 5.186

Como se recolle nas gráficas seguintes, os titulados e tituladas dos ciclos de grao superior son os que máis deciden continuar estudando, principalmente estudos universitarios. No caso dos graduados/as en ciclos de grao medio, os que continúan estudando o seguen facendo noutros ciclos de FP, na maior parte dos casos da mesma familia profesional.

As persoas tituladas nos centros das provincias de A Coruña e Pontevedra son as que continúan coa súa formación en maior medida, sobre todo estudos de FP (ver gráficas 85 e 86). A metade dos graduados e graduadas dos centros de Lugo que seguen estudando o fan tamén noutros ciclos formativos.

Gráfica 83. Persoas tituladas que seguen estudando por ciclo

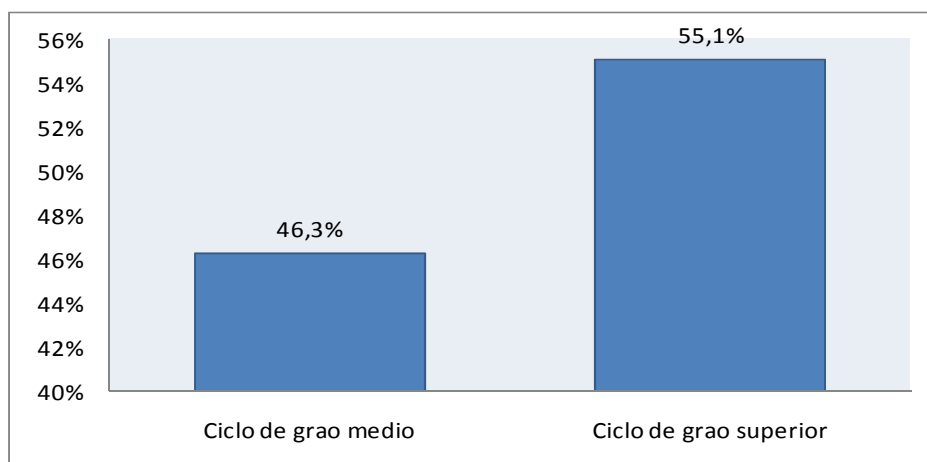

N_grao medio = 5.031, N_grao superior = 5.954

Gráfica 84. Tipo de estudos cos que seguen por ciclo

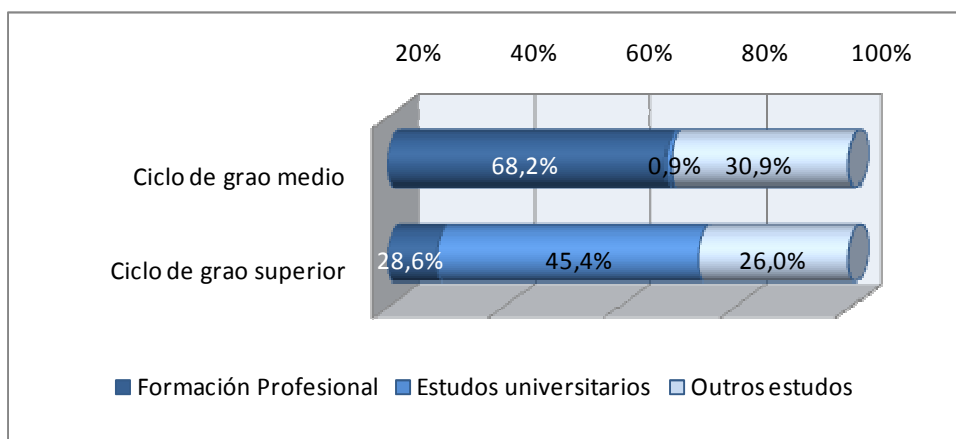

N_grao medio = 5.031, N_grao superior = 5.954

Gráfica 85. Persoas tituladas que seguen estudando por provincia do centro

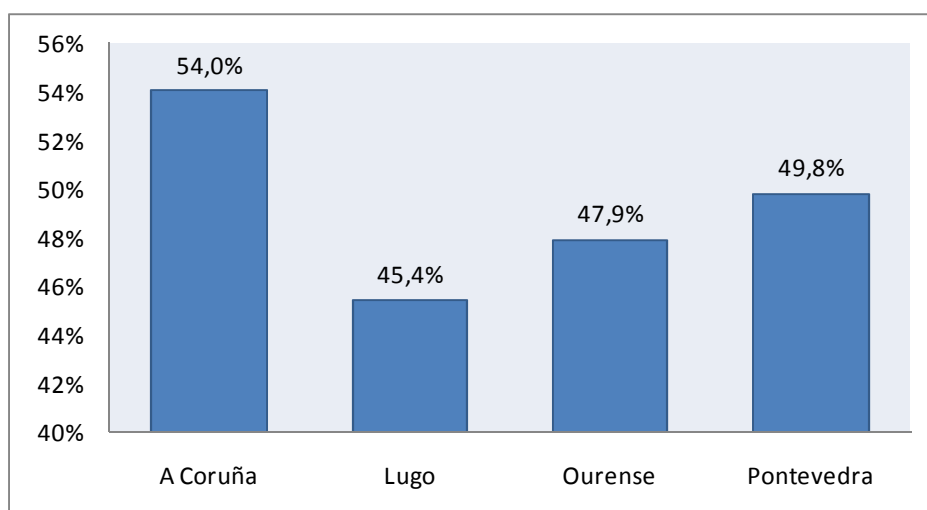

N_Coruña = 4.789, N_Lugo = 1.163, N_Ourense = 954, N_Pontevedra = 4.079

Gráfica 86. Tipo de estudos cos que seguen por provincia do centro

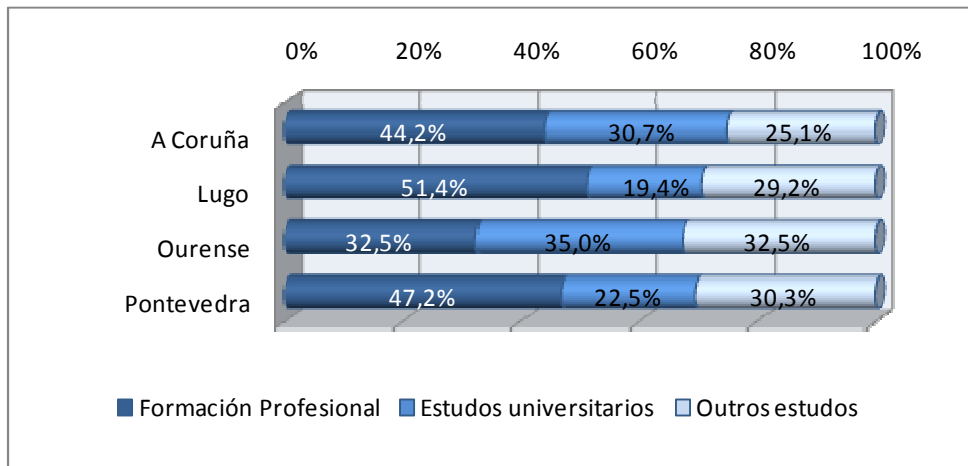

N_Coruña = 4.789, N_Lugo = 1.163, N_Ourense = 954, N_Pontevedra = 4.079

2.1.7. Carácter emprendedor das persoas tituladas de FP

Ao longo dos capítulos anteriores defínese a situación laboral dos titulados/as de FP do curso 2011-2012, así como o tipo de emprego ao que acceden cando rematan os seus estudos. Tamén se da a coñecer o tipo de modalidade laboral e de postos que ocupan segundo o perfil da persoa titulada (xénero, grao do ciclo, provincia na que rematou os seus estudos).

Dos titulados/das que acceden a un primeiro emprego, un 2,9% faíno por conta propia, ven sexa como autónomo/a sen empregados ou mediante a creación dunha empresa. Esta porcentaxe incrementábase ao 9,8% cando se analiza o emprego actual, co que queda patente que a iniciativa emprendedora impúlsase pasado un certo tempo desde o remate dos estudos. O transcurso do tempo permite aos titulados/as adquirir maior experiencia na súa profesión e os contactos profesionais suficientes para decidir traballar por conta propia. A inserción laboral por conta propia non soamente é unha alternativa á que poden optar os titulados e tituladas para acceder ao mercado de traballo, senón que tamén impulsa ao tecido empresarial e á economía dun país.

Deste modo introdúcese no informe a análise da iniciativa emprendedora dos titulados e tituladas de FP no curso 2011-2012, para coñecer a “intencionalidade” destes/as en crear a súa propia empresa a curto (menos dun ano) ou medio prazo (entre un e tres anos).

O 13,5% das persoas tituladas (1.483 graduados/as) declaran ter a intención de crear a súa propia empresa nun futuro, sendo este dato superior ao detectado no estudo anterior (9,5%). Catro de cada cinco destes graduados/as teñen desexo de creala a medio prazo, é dicir, entre un e tres anos.

Gráfica 87. Intención dos titulados/as de crear a súa propia empresa

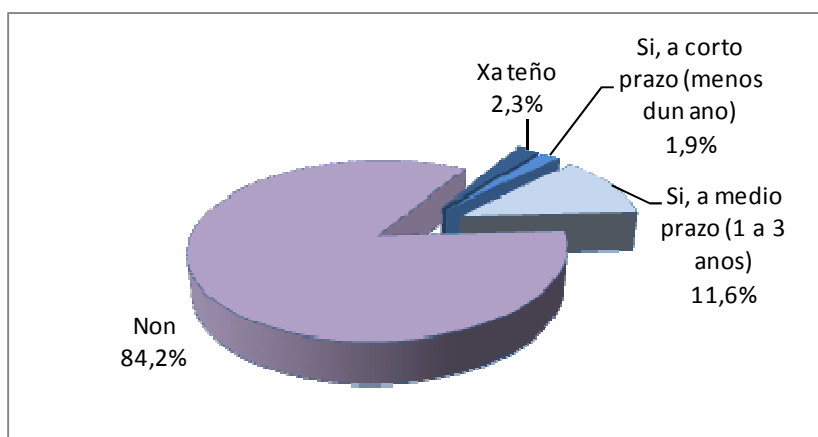

N = 10.985

Este espírito emprendedor manifestase máis nos homes (15,3%) que nas mulleres (12,1%) e nos titulados/as dos centros da provincia de Ourense (17%) e de Lugo (15,8%). Entre os graduados/as de grao medio e superior non existen grandes diferenzas.

Gráfica 88. Intención dos titulados/as de crear a súa propia empresa por xénero

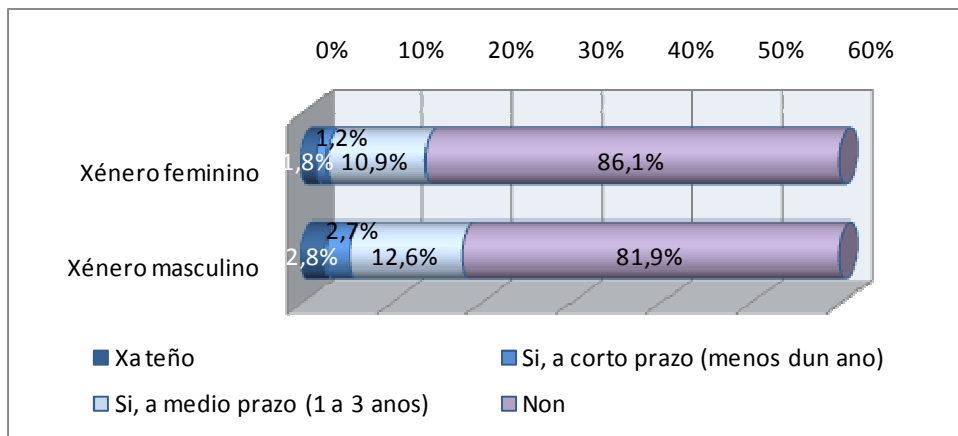

N_fem = 5.799, N_masc = 5.186

Gráfica 89. Intención dos titulados/as de crear a súa propia empresa por ciclo

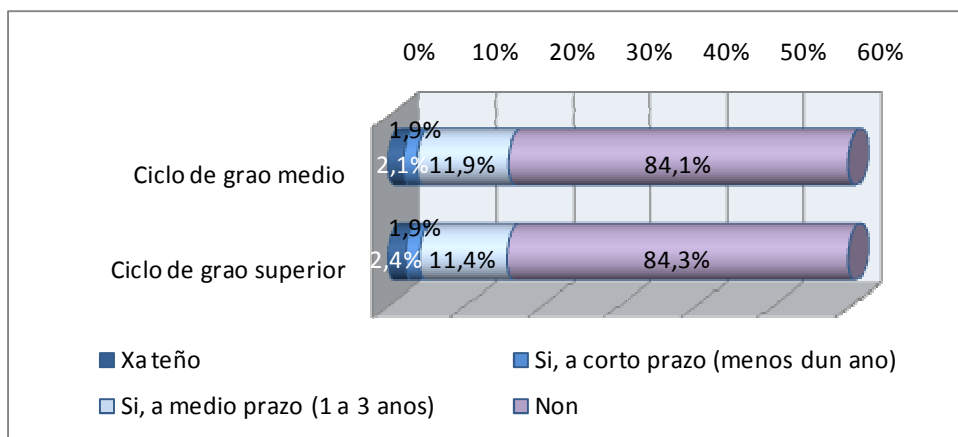

N_grao medio = 5.031, N_grao superior = 5.954

Gráfica 90. Intención dos titulados/as de crear a súa propia empresa por provincia do centro

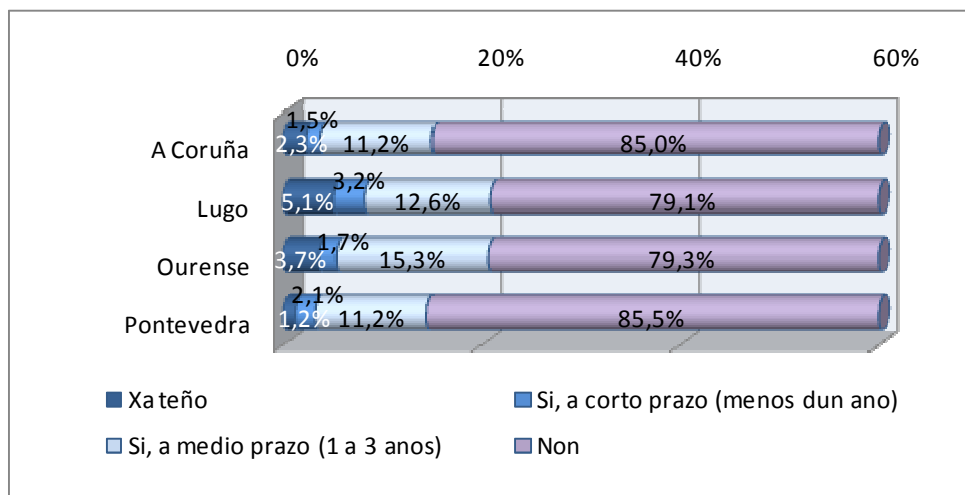

N_Coruña = 4.789, N_Lugo = 1.163, N_Ourense = 954, N_Pontevedra = 4.079

2.1.8. Valoración da formación recibida no ciclo formativo cursado

O último indicador da análise da inserción laboral dos titulados e tituladas de FP no curso 2011-2012 é a valoración persoal que dan estes/as sobre a Formación Profesional recibida. Para elo emprégase unha escala de valoración entre 1 “totalmente insatisfeito/a” e 6 “completamente satisfeito/a”. O emprego dunha escala cun número par de opcións de valoración implica a non existencia dunha valoración media, obrigando a todos os entrevistados/as a esforzarse máis na elección da súa resposta. A variabilidade desta escala é o bastante ampla xa que contén os matices necesarios (3 positivos e 3 negativos) e evita utilizar escalas que se relacionen coa formación e exames (1 a 10), xa que están demasiado cargadas de connotacións, especialmente para estudantes tan recentes.

O 87,8% dos titulados/as (9.645 persoas) dan unha valoración dos ciclos formativos cursados superior a 3 sobre 6, cando no estudo anterior esta porcentaxe foi do 89,8%. Estas valoracións poden estar influenciadas pola inserción laboral da persoa titulada, principal obxectivo que se persegue coa formación, e coas súas expectativas laborais pero tamén inciden outros factores persoais ou lectivos (programa formativo, docentes, centro, aplicabilidade do aprendido no posto de traballo, etc.).

Gráfica 91. Valoración do grao de satisfacción dos titulados/as coa formación recibida. Escala do 1 “totalmente insatisfeito/a” ao 6 “completamente satisfeito/a”

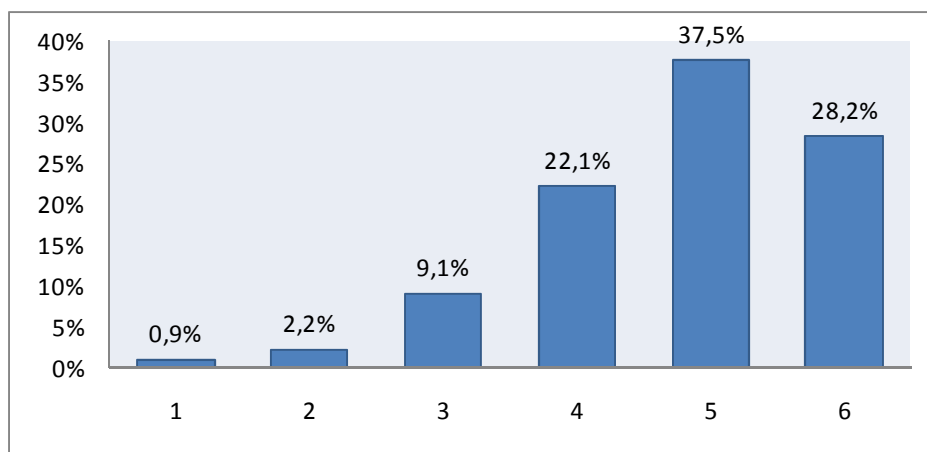

Os homes valoran a formación recibida cunha satisfacción media-alta, mentres que as mulleres lle dan unha valoración máis alta (ver gráfica 92). Os graduados e graduados dos ciclos de grao medio e dos centros da provincia de Ourense son tamén os que dan a valoración máis alta co resto.

Gráfica 92. Valoración do grao de satisfacción dos titulados/as coa formación recibida por xénero. Escala do 1 "totalmente insatisfeito/a" ao 6 "completamente satisfeito/a"

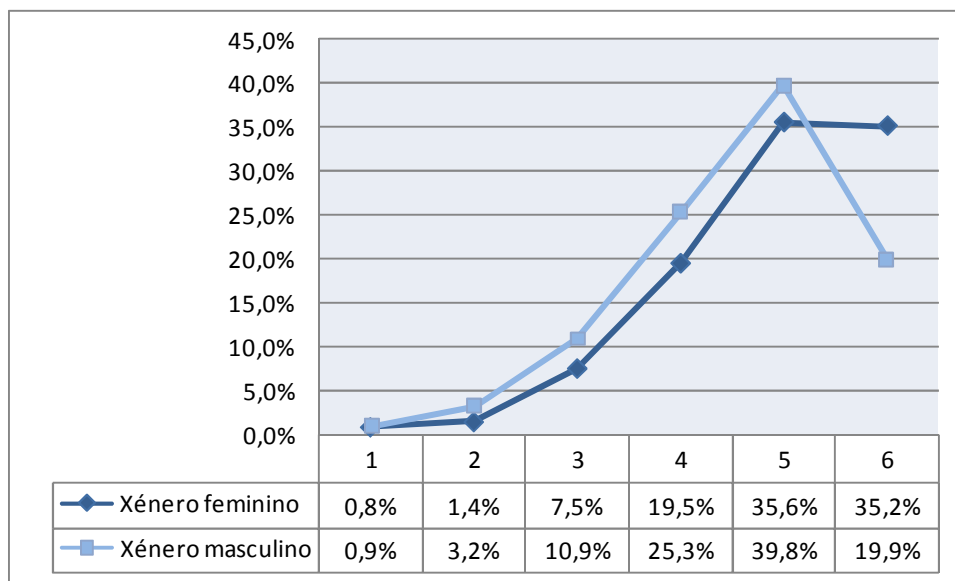

	Satisfacción baixa (1;2)	Satisfacción media (3;4)	Satisfacción alta (5;6)
Xénero feminino	2,2%	27,0%	70,8%
Xénero masculino	4,1%	36,2%	59,7%

N_fem = 5.799, N_masc = 5.186

Gráfica 93. Valoración do grao de satisfacción dos titulados/as coa formación recibida por ciclo. Escala do 1 "totalmente insatisfeito/a" ao 6 "completamente satisfeito/a"

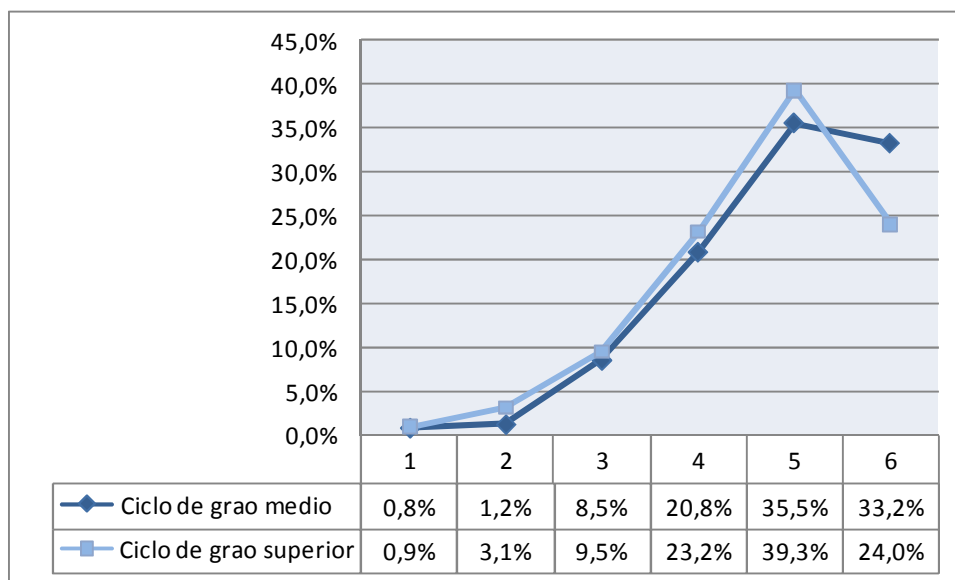

	Satisfacción baixa (1;2)	Satisfacción media (3;4)	Satisfacción alta (5;6)
Ciclo de grao medio	2,0%	29,3%	68,7%
Ciclo de grao superior	4,0%	32,7%	63,3%

N_grao medio = 5.031, N_grao superior = 5.954

Gráfica 94. Valoración do grao de satisfacción dos titulados/as coa formación recibida por provincia do centro. Escala do 1 “totalmente insatisfeito/a” ao 6 “completamente satisfeito/a”

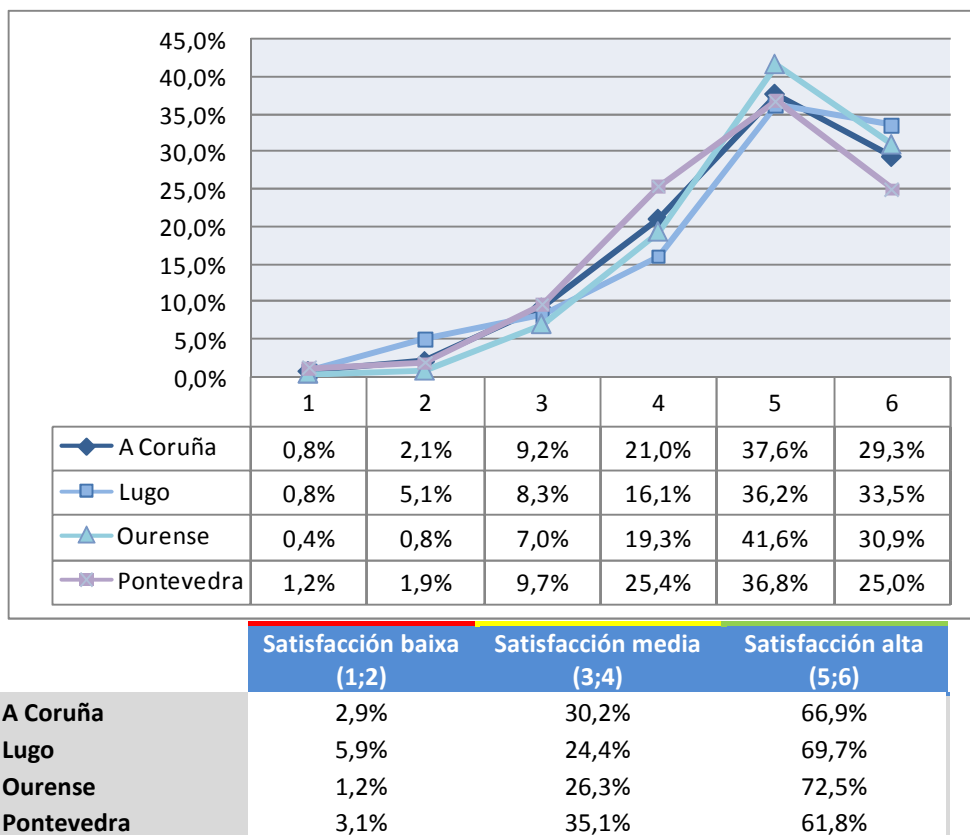

N_Coruña = 4.789, N_Lugo = 1.163, N_Ourense = 954, N_Pontevedra = 4.079

RESULTADOS

Resultados por familia

2.2. RESULTADOS POR FAMILIAS

Neste capítulo preséntanse os resultados acadados neste estudo para as distintas familias profesionais nas que se engloban os ciclos formativos, facendo primeiro unha análise comparativa das familias para cada variable e en segundo lugar, recollendo os resultados familia a familia.

Para esta análise deberase ter en conta que o número de titulados/as de FP no curso 2011-2012 en Galicia queda distribuído por familias profesionais da seguinte forma:

Táboa 18. Persoas tituladas nas familias profesionais de FP no curso 2011-2012

Familia profesional FP	Titulados/as curso 2011-2012		
	Mulleres	Homes	Total
Actividades físicas e deportivas	114	209	323
Administración e xestión	1.402	454	1.856
Agraria	52	204	256
Artes gráficas	68	48	116
Comercio e márketing	374	164	538
Edificación e obra civil	121	155	276
Electricidade e electrónica	31	952	983
Enerxía e auga	3	19	22
Fabricación mecánica	8	353	361
Hostalaría e turismo	278	185	463
Industrias alimentarias	59	39	98
Informática e comunicacións	95	564	659
Instalación e mantemento	10	358	368
Imaxe e son	111	155	266
Imaxe persoal	452	18	470
Madeira, moble e cortiza	7	102	109
Marítimo-pesqueira	25	182	207
Química	144	66	210
Sanidade	1.673	319	1.992
Servizos socioculturais e á comunidade	738	58	796
Téxtil, confección e pel	18	1	19
Transporte e mantemento de vehículos	16	581	597
Total	5.799	5.186	10.985

Para a análise do primeiro emprego débese recordar que non se teñen en conta a aqueles titulados e tituladas que no momento da recollida de información se atopan traballando na mesma empresa do seu primeiro emprego baixo a mesma categoría profesional ou tipo de contrato laboral, pois este colectivo inclúese para a descrición do emprego actual.

2.2.1. Diagnose comparativa das familias

- Resultados da análise da inserción laboral por familias profesionais

Analizando a taxa de inserción laboral das persoas tituladas en FP no curso 2011-2012 por familias profesionais, destaca que o maior nivel de inserción preséntase nas familias de Actividades físicas e deportivas, Têxtil, confección e pel, Enerxía e auga e Sanidade, con taxas por riba do 58% (a taxa dos resultados xerais é do 51,7%) e as que menos en Industrias alimentarias, Imaxe e son e Madeira, moble e cortiza (taxas inferiores ao 41%).

Gráfica 95. Inserción laboral dos titulados/as de FP no curso 2011-2012 por familia profesional

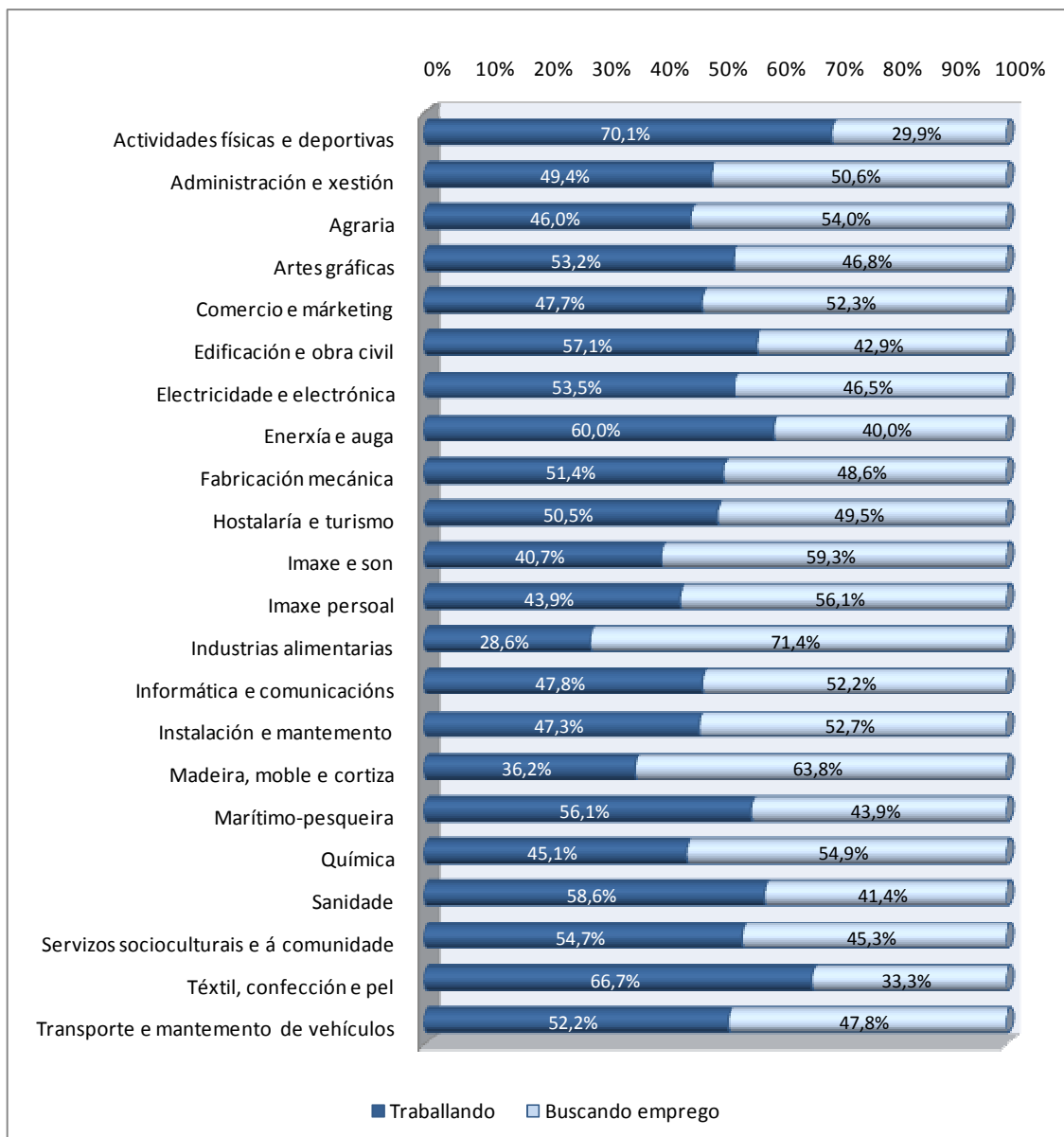

Táboa 19. Familias profesionais con maior taxa de inserción laboral

Familia profesional	Titulados/as na familia	Persoas tituladas activas	Taxa inserción laboral
Actividades físicas e deportivas	323	158	70,1%
Téxtil, confección e pel	19	14	66,7%
Enerxía e auga	22	12	60,0%
Sanidade	1.992	1.408	58,6%

Tendo en conta a situación xeral do conxunto global de persoas tituladas (ver gráfica 96), as familias de Téxtil, confección e pel, Sanidade e Marítimo-pesqueira son as que acaparan máis persoas traballando, con taxas de ocupación por riba do 40% (a porcentaxe nos resultados xerais é do 35%) e as que menos en Industrias alimentarias e Informática e comunicacións (porcentaxes inferiores ao 25%). Soamente a familia Marítimo-pesqueira conserva a súa posición entre as tres primeiras con maior taxa de ocupación en relación ao estudo da edición anterior, no que tamén destacaban Hostalaría e turismo e Informática e Comunicacións.

Táboa 20. Familias profesionais con maior taxa de ocupación

Familia profesional	Titulados/as na familia	% traballando
Téxtil, confección e pel	19	50,0%
Sanidade	1.992	41,4%
Marítimo-pesqueira	207	41,1%

As familias de Industrias alimentarias, Madeira, moble e cortiza e Imaxe persoal son as que contan con máis titulados/as buscando emprego (por riba do 45%). Presentáanse tamén máis dun 44% de titulados/as nas familias de Actividades físicas e deportivas, Informática e comunicacións e Enerxía e auga que están estudando como actividade principal.

Táboa 21. Familias profesionais con maior porcentaxe de titulados/as buscando emprego

Familia profesional	Titulados/as na familia	% buscando emprego
Industrias alimentarias	98	51,7%
Madeira, moble e cortiza	109	49,3%
Imaxe persoal	470	46,8%

Táboa 22. Familias profesionais con maior porcentaxe de titulados/as estudando como actividade principal

Familia profesional	Titulados/as na familia	% estudando
Actividades físicas e deportivas	323	51,1%
Informática e comunicacións	659	48,6%
Enerxía e auga	22	44,4%

Gráfica 96. Situación actual xeral dos titulados/as de FP no curso 2011-2012 por familia profesional

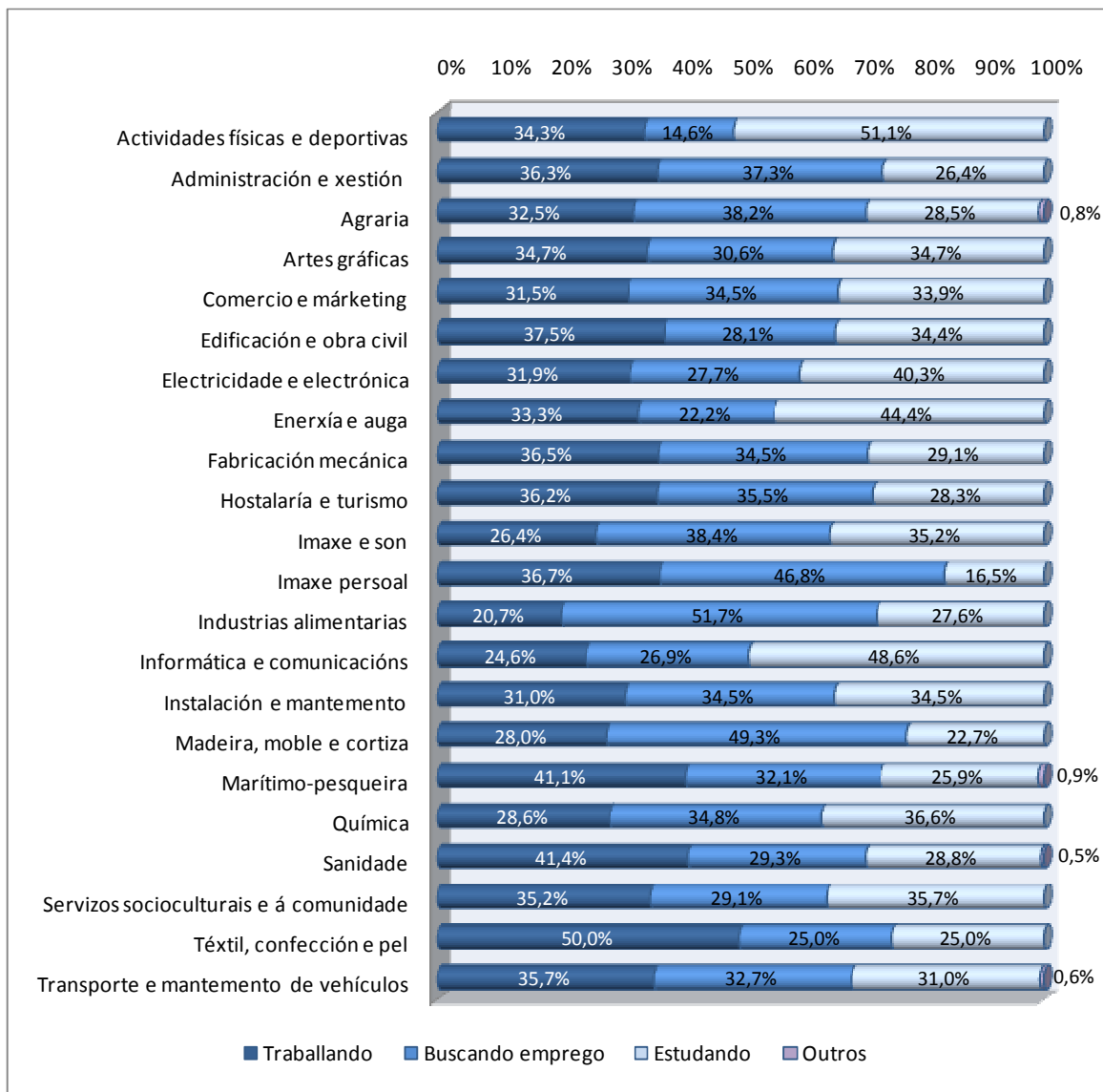

En relación ao contacto co mercado laboral do resto de persoas tituladas que no momento da realización deste estudo non están traballando, obtense na táboa 23 e na gráfica 97 que máis do 47% dos titulados/as das familias profesionais de Informática e comunicacións, Química, Imaxe e son, Instalación e mantemento e Electricidade e electrónica non obtiveron ningún emprego nestes dous últimos anos tras rematar o ciclo formativo estudado.

Táboa 23. Familias profesionais con maior porcentaxe de titulados/as que non obtiveron ningún emprego tras o remate do ciclo

Familia profesional	Titulados/as na familia	% que non obtivo ningún emprego
Informática e comunicacións	659	60,0%
Química	210	49,1%
Imaxe e son	266	48,0%
Instalación e mantemento	368	47,9%
Electricidade e electrónica	983	47,1%

Gráfica 97. Obtención dalgún emprego desde o remate do ciclo por familia profesional

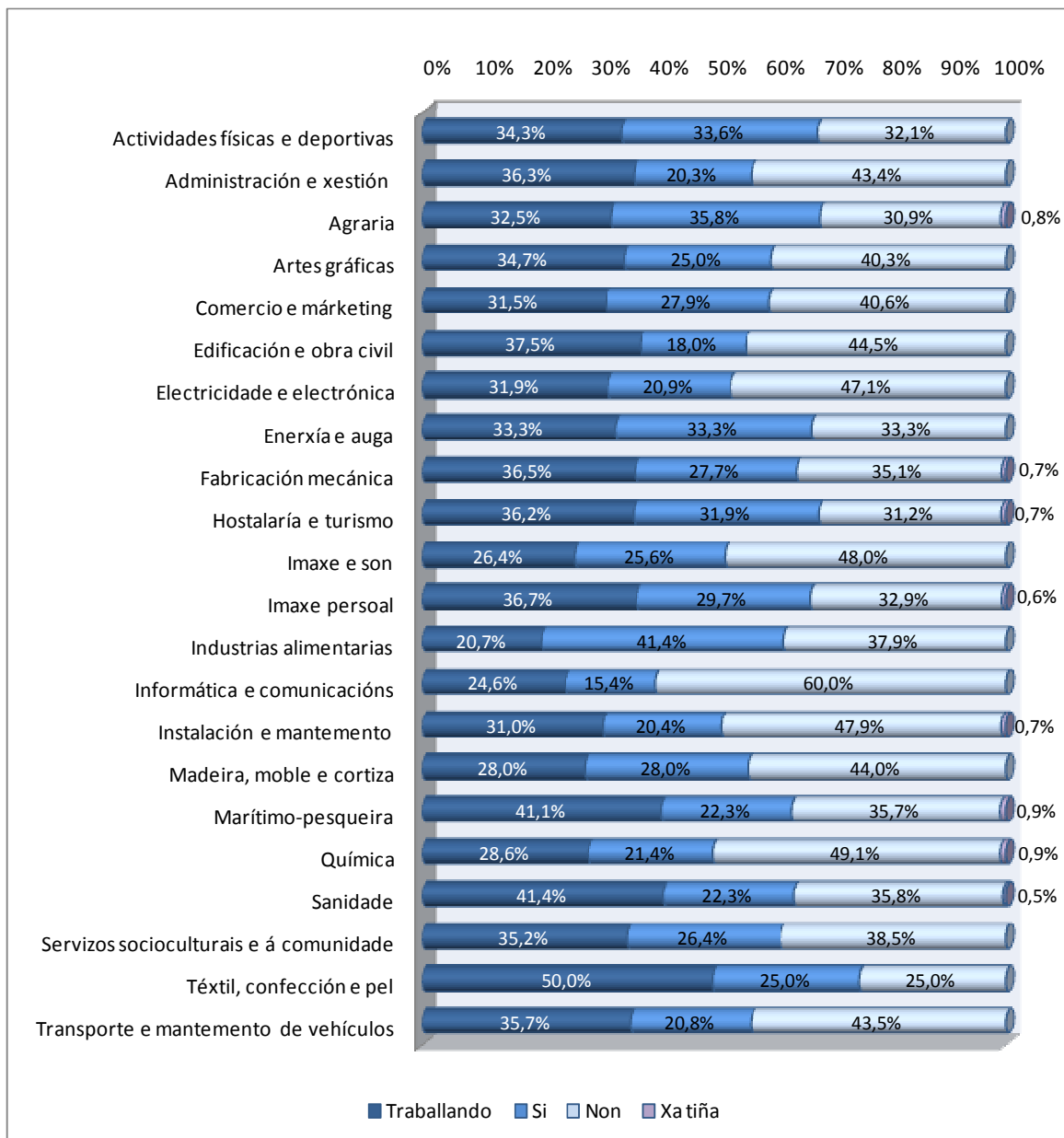

De entre as persoas tituladas que acadaron un emprego tras rematar o seus estudos destacan as familias de Industrias alimentarias, Madeira, moble e cortiza, Actividades físicas e deportivas e Instalación e mantemento, con máis do 67% dos seus titulados/as que o acadaron antes dos 6 meses (mentres estudaban, de forma inmediata ao rematar os estudos ou antes dos 6 meses tras finalizar o ciclo).

Gráfica 98. Tempo que tardan en obter un emprego por familia profesional

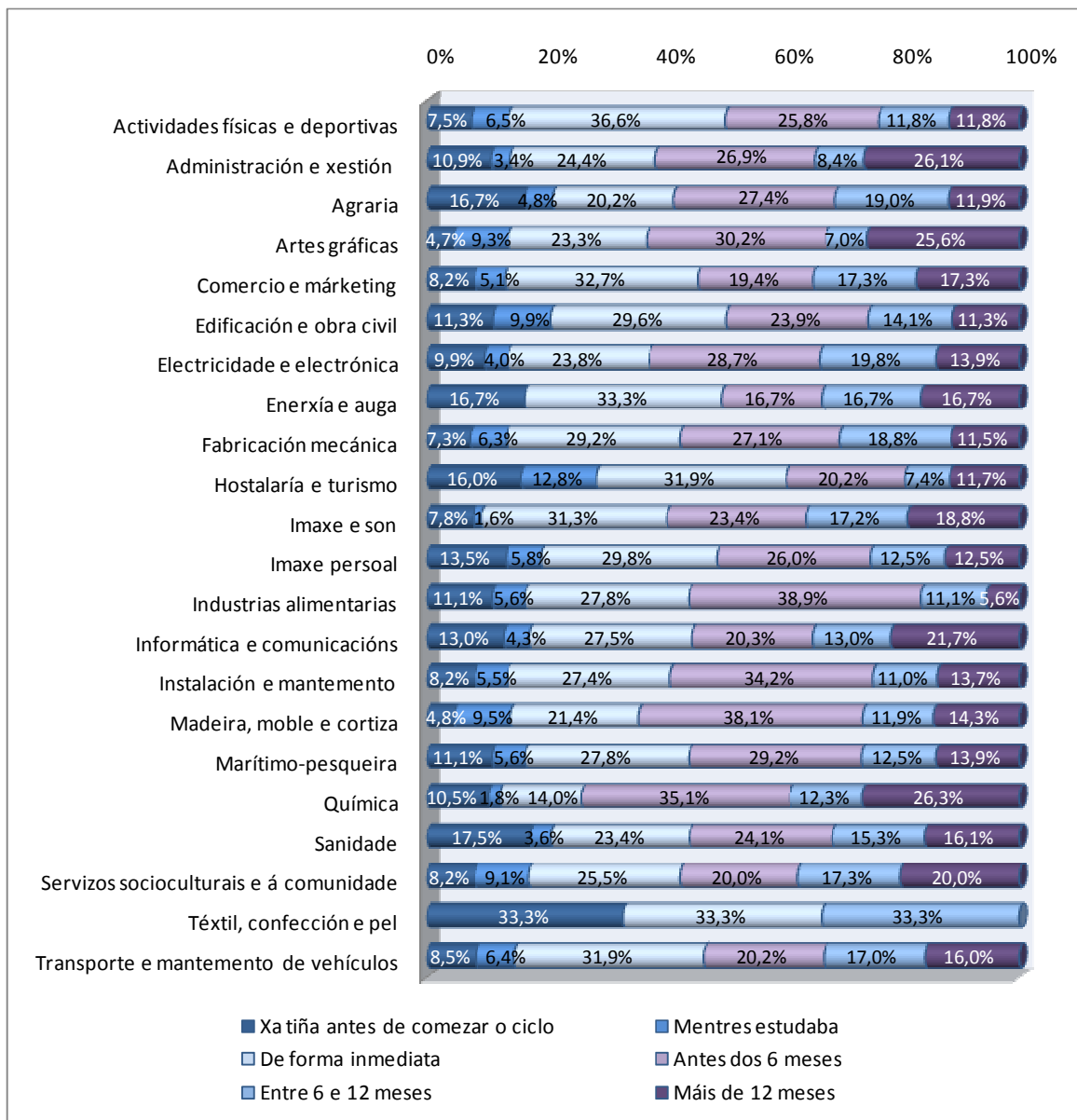

Táboa 24. Familias profesionais con maior porcentaxe de titulados/as que acadaron algún emprego antes dos 6 meses (mentres estudaba, de forma inmediata ou antes dos 6 meses tras o remate do ciclo)

Familia profesional	Titulados/as na familia	% de titulados/as que acadaron un emprego antes dos 6 meses
Industrias alimentarias	98	72,2%
Madeira, moble e cortiza	109	69,0%
Actividades física e deportivas	323	68,8%
Instalación e mantemento	368	67,1%

• **Resultados do primeiro emprego por familias profesionais**

Dos titulados/as que tiveron un emprego ao finalizar o ciclo formativo (excluíndo aos/ás que seguen traballando na mesma empresa sen variación na súa categoría ou relación laboral), detéctanse tres familias profesionais (Agraria, Actividades físicas e deportivas e Hostalaría e turismo) onde máis do 81% dos seus graduados/as ocuparon postos de traballo relacionados co ciclo cursado, sexa ou non coa categoría para a que capacita a súa formación. Este resultado é destacable, tendo en conta que a media dos resultados xerais é do 63,9%. No lado oposto atópanse as familias de Instalación e mantemento e Administración e xestión, coa maior porcentaxe de titulados/as en postos nos que non existe ningunha relación emprego-ciclo.

Gráfica 99. Relación entre o ciclo formativo cursado e o primeiro emprego por familia profesional

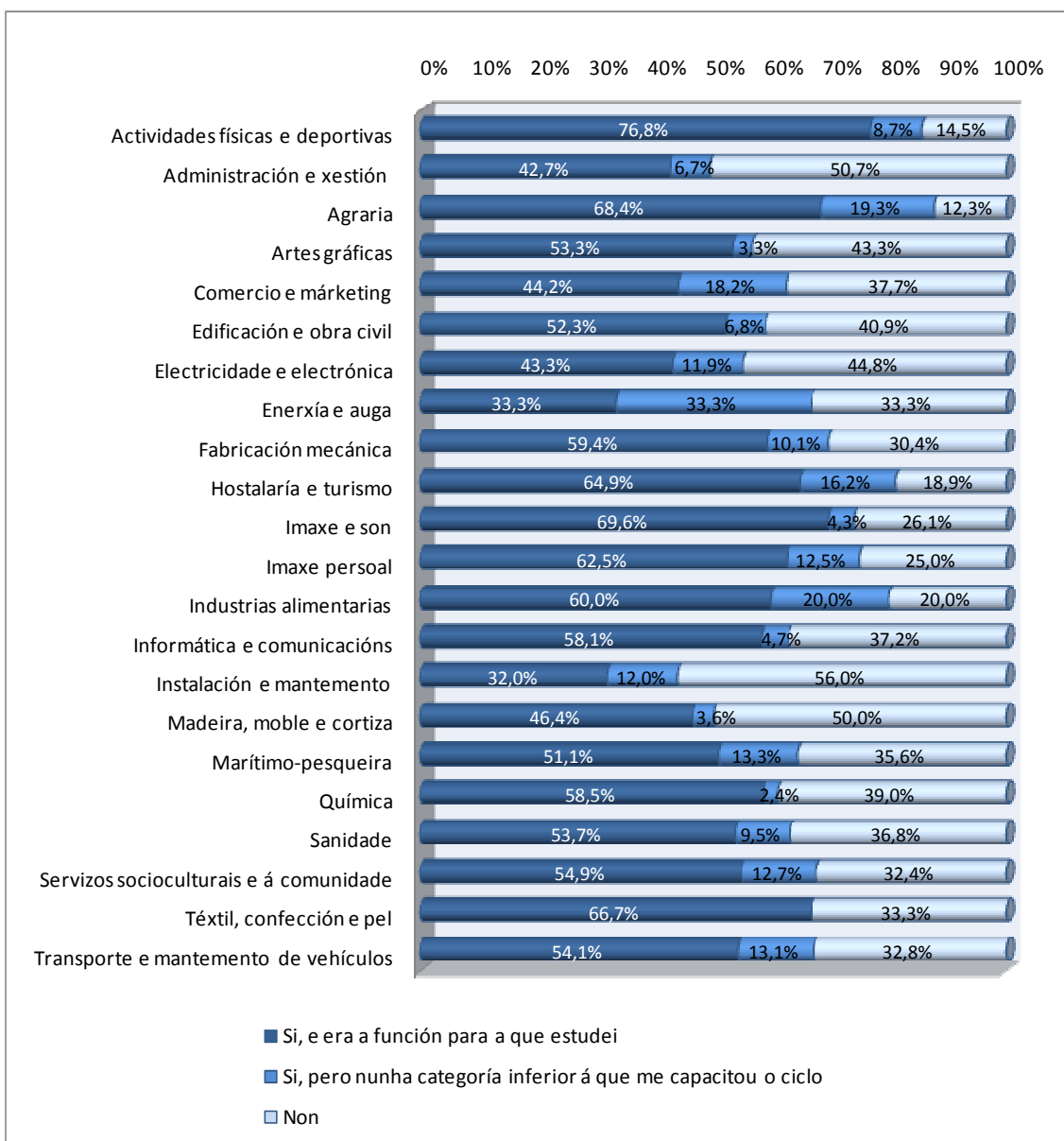

En relación ás vías de acceso ao primeiro emprego, destacan as familias de Imaxe persoal, Fabricación mecánica e Imaxe e son entre as que é máis habitual que os seus titulados/as accedan a un posto de traballo a través das empresas onde realizaron as prácticas non laborais do ciclo. Máis do 41% dos seus graduados e graduadas obteñen o seu primeiro emprego na empresa onde realizaron a súa formación en centros de traballo, moi por riba da media xeral (33%).

Gráfica 100. O primeiro emprego foi na empresa onde se realizou a FCT por familia profesional

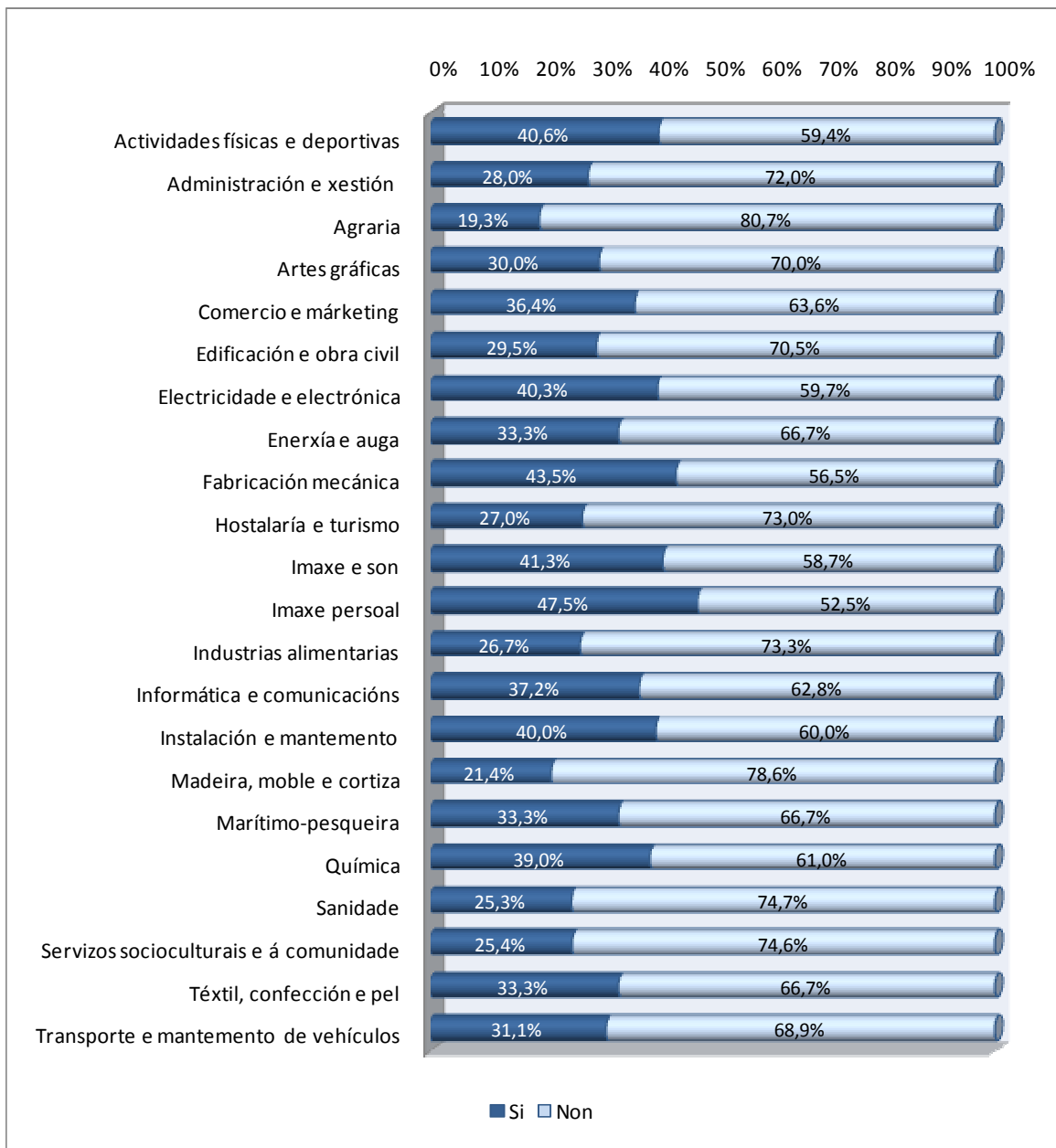

Entre as outras vías de acceso ao mercado laboral empregadas polo resto de persoas graduadas para atopar o seu primeiro posto de traballo, na maior parte das familias utilízanse principalmente os contactos e a solicitude mediante o envío do currículo por iniciativa propia.

Na familia de Enerxía e auga, o emprego da solicitude por iniciativa propia destaca como a única vía identificada polas persoas tituladas entrevistadas nesta rama. En Marítimo-pesqueira e Madeira, moble e cortiza destacan que máis do 66,7% dos seus graduados/as empregaron os contactos como medio de acceso ao seu primeiro emprego, cando a media xeral de emprego desta vía é do 35,1%. Ademais, nestas tres familias, xunto coa de Instalación e mantemento, non se atopan persoas tituladas que identifiquen o centro educativo como medio que permitiu o acceso ao seu primeiro posto de traballo.

Gráfica 101. Outras vías de inserción laboral ao primeiro emprego por familia profesional

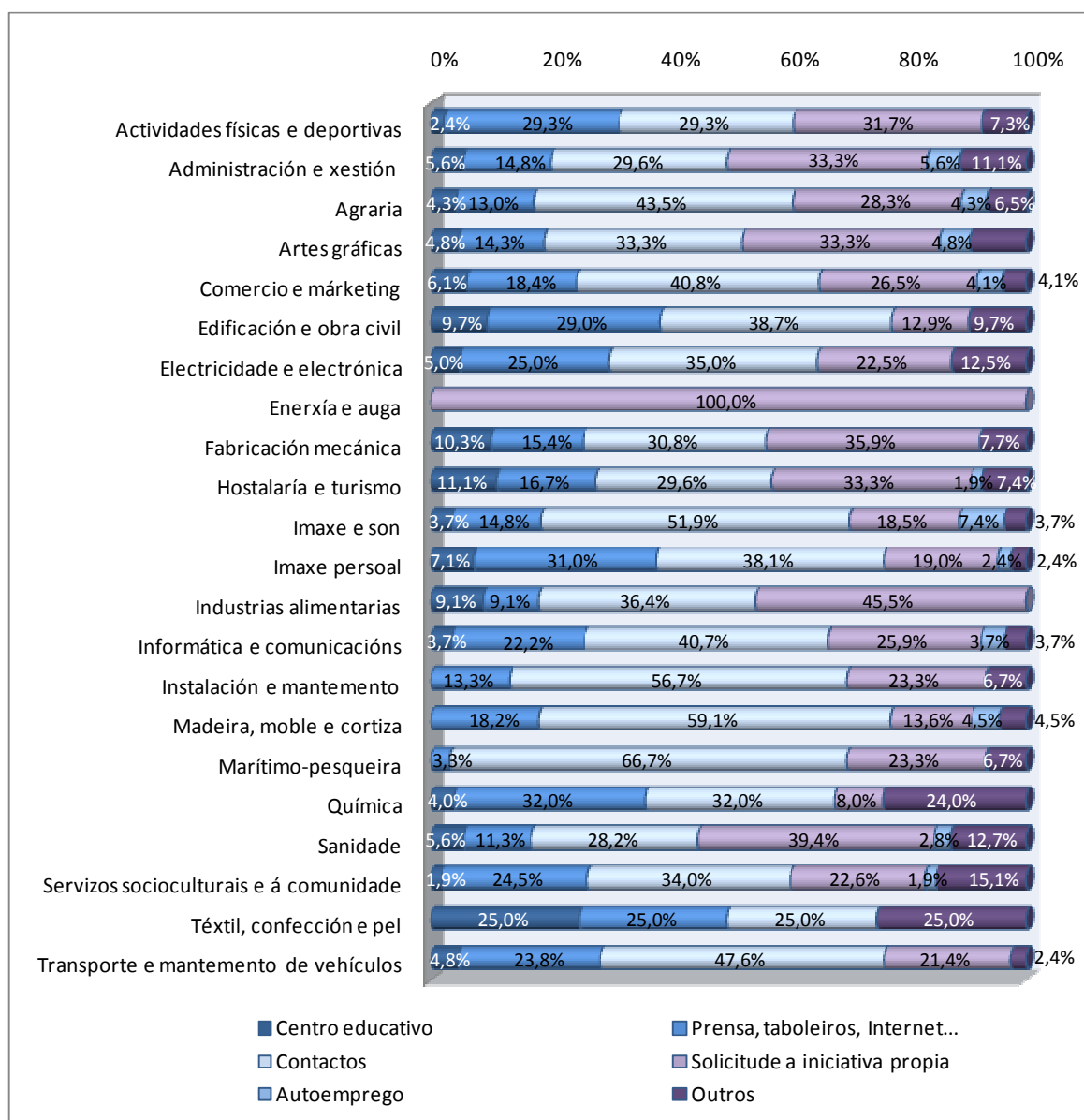

Por modalidade laboral, soamente nas familias de Agraria e Madeira, moble e cortiza detéctase que menos do 80% dos seus graduados e graduadas optaron ao seu primeiro emprego por conta allea no sector privado, que como se recolle no capítulo 2.1.3 é o principal tipo de relación laboral establecido polos titulados/as no acceso ao seu primeiro posto de traballo. En Agraria esta menor porcentaxe transvásase a unha maior porcentaxe de persoas tituladas que obteñen o seu primeiro traballo no sector público.

Destacar en relación á alternativa para acceder ao mercado laboral mediante o emprego por conta propia, as familias de Artes gráficas, Informática e comunicacións e Imaxe e son, onde ao menos o 10% dos seus titulados/as empregan a modalidade de autónomo sen empregados ou crean a súa propia empresa.

Gráfica 102. Modalidade laboral do primeiro emprego por familia profesional

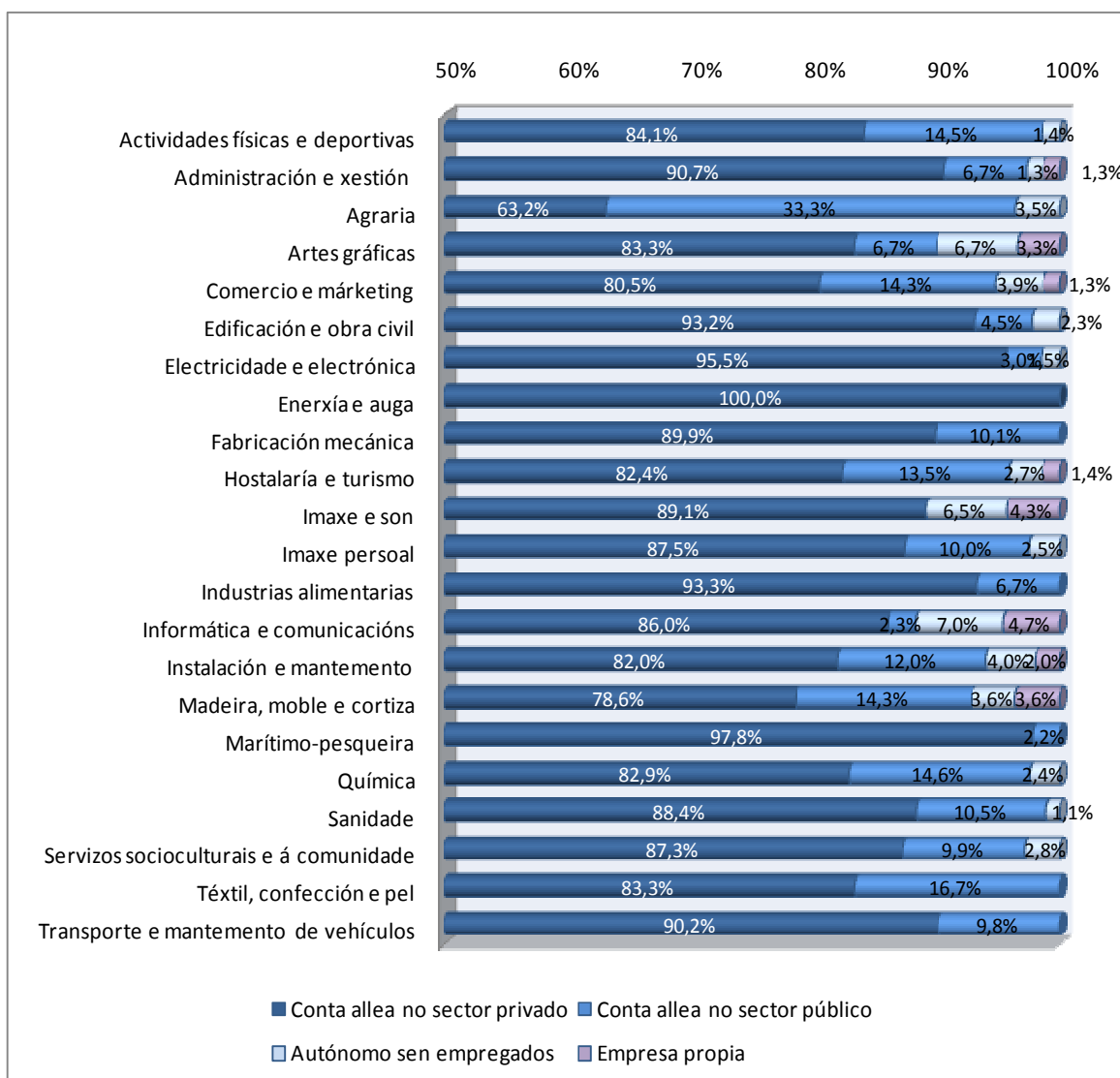

Dentro de sector público, a tipoloxía contractual máis representativa é a de persoal laboral. Non se inclúen datos das familias de Enerxía e auga e Imaxe e son porque dos titulados/as entrevistados/as ningún ocupou un posto de traballo no ámbito público.

Táboa 25. Tipoloxía contractual do primeiro emprego no sector público por familia profesional

Familia profesional	Funcionario	Interino	Persoal laboral	Contratado administrativo	Bolseiro
Actividades físicas e deportivas	10,0%	30,0%	50,0%	10,0%	0,0%
Administración e xestión	0,0%	0,0%	60,0%	40,0%	0,0%
Agraria	0,0%	0,0%	78,9%	5,3%	15,8%
Artes gráficas	0,0%	0,0%	50,0%	0,0%	50,0%
Comercio e márketing	0,0%	0,0%	63,6%	9,1%	27,3%
Edificación e obra civil	0,0%	0,0%	50,0%	0,0%	50,0%
Electricidade e electrónica	0,0%	0,0%	100,0%	0,0%	0,0%
Fabricación mecánica	0,0%	0,0%	42,9%	42,9%	14,3%
Hostalaría e turismo	10,0%	10,0%	50,0%	20,0%	10,0%
Imaxe persoal	0,0%	12,5%	62,5%	0,0%	25,0%
Industrias alimentarias	0,0%	0,0%	100,0%	0,0%	0,0%
Informática e comunicacións	0,0%	0,0%	100,0%	0,0%	0,0%
Instalación e mantemento	0,0%	0,0%	100,0%	0,0%	0,0%
Madeira, moble e cortiza	0,0%	25,0%	50,0%	25,0%	0,0%
Marítimo-pesqueira	0,0%	0,0%	100,0%	0,0%	0,0%
Química	0,0%	0,0%	66,7%	0,0%	33,3%
Sanidade	0,0%	20,0%	70,0%	10,0%	0,0%
Servizos socioculturais e á comunidade	0,0%	14,3%	28,6%	28,6%	28,6%
Téxtil, confección e pel	0,0%	0,0%	100,0%	0,0%	0,0%
Transporte e mantemento de vehículos	0,0%	16,7%	33,3%	33,3%	16,7%

No sector privado destacan en todas as familias os contratos de carácter temporal, principalmente cunha duración definida, agás nas familias de Agraria, Imaxe e son, Instalación e mantemento, Química e Servizos socioculturais e á comunidade, onde o contrato por obra e servizo é o predominante.

Táboa 26. Tipoloxía contractual do primeiro emprego no sector privado por familia profesional

Familia profesional	Indefinido	Temporal obra ou servizo	Temporal definido	Sen contrato	Outros / Non sabe
Actividades físicas e deportivas	6,9%	29,3%	41,4%	6,9%	15,5%
Administración e xestión	8,8%	30,9%	38,2%	2,9%	19,1%
Agraria	8,3%	52,8%	19,4%	5,6%	13,9%
Artes gráficas	4,0%	24,0%	52,0%	4,0%	16,0%
Comercio e márketing	8,1%	25,8%	46,8%	3,2%	16,1%
Edificación e obra civil	0,0%	29,3%	53,7%	0,0%	17,1%
Electricidade e electrónica	4,7%	34,4%	50,0%	3,1%	7,8%
Enerxía e auga	0,0%	33,3%	66,7%	0,0%	0,0%
Fabricación mecánica	6,5%	33,9%	41,9%	0,0%	17,7%
Hostalaría e turismo	9,8%	31,1%	52,5%	0,0%	6,6%
Imaxe e son	17,1%	39,0%	24,4%	12,2%	7,3%
Imaxe persoal	1,4%	32,9%	44,3%	10,0%	11,4%
Industrias alimentarias	0,0%	35,7%	42,9%	7,1%	14,3%
Informática e comunicacións	10,8%	32,4%	32,4%	2,7%	21,6%
Instalación e mantemento	19,5%	41,5%	31,7%	0,0%	7,3%
Madeira, moble e cortiza	13,6%	27,3%	59,1%	0,0%	0,0%
Marítimo-pesqueira	18,2%	29,5%	38,6%	0,0%	13,6%
Química	8,8%	38,2%	35,3%	0,0%	17,6%
Sanidade	9,5%	25,0%	54,8%	1,2%	9,5%
Servizos socioculturais e á comunidade	1,6%	45,2%	38,7%	3,2%	11,3%
Téxtil, confección e pel	0,0%	20,0%	60,0%	0,0%	20,0%
Transporte e mantemento de vehículos	12,7%	29,1%	50,9%	0,0%	7,3%

A principal categoría profesional ocupada polos titulados e tituladas na maior parte das familias é a de peón auxiliar, axudante ou un posto sen especialización ou formación previa requirida, destacando sobre todo nas familias de Industrias alimentarias, Artes gráficas e Hostalaría e turismo (máis do 63%). A categoría de oficial ou traballador técnico especializado é a principal nas familias de Química, Actividades físicas e deportivas e Electricidade e Electrónica. Agraria é a que máis achega de titulados/as en postos de dirección ou mando intermedio.

Gráfica 103. Categoría laboral no primeiro emprego por familia profesional

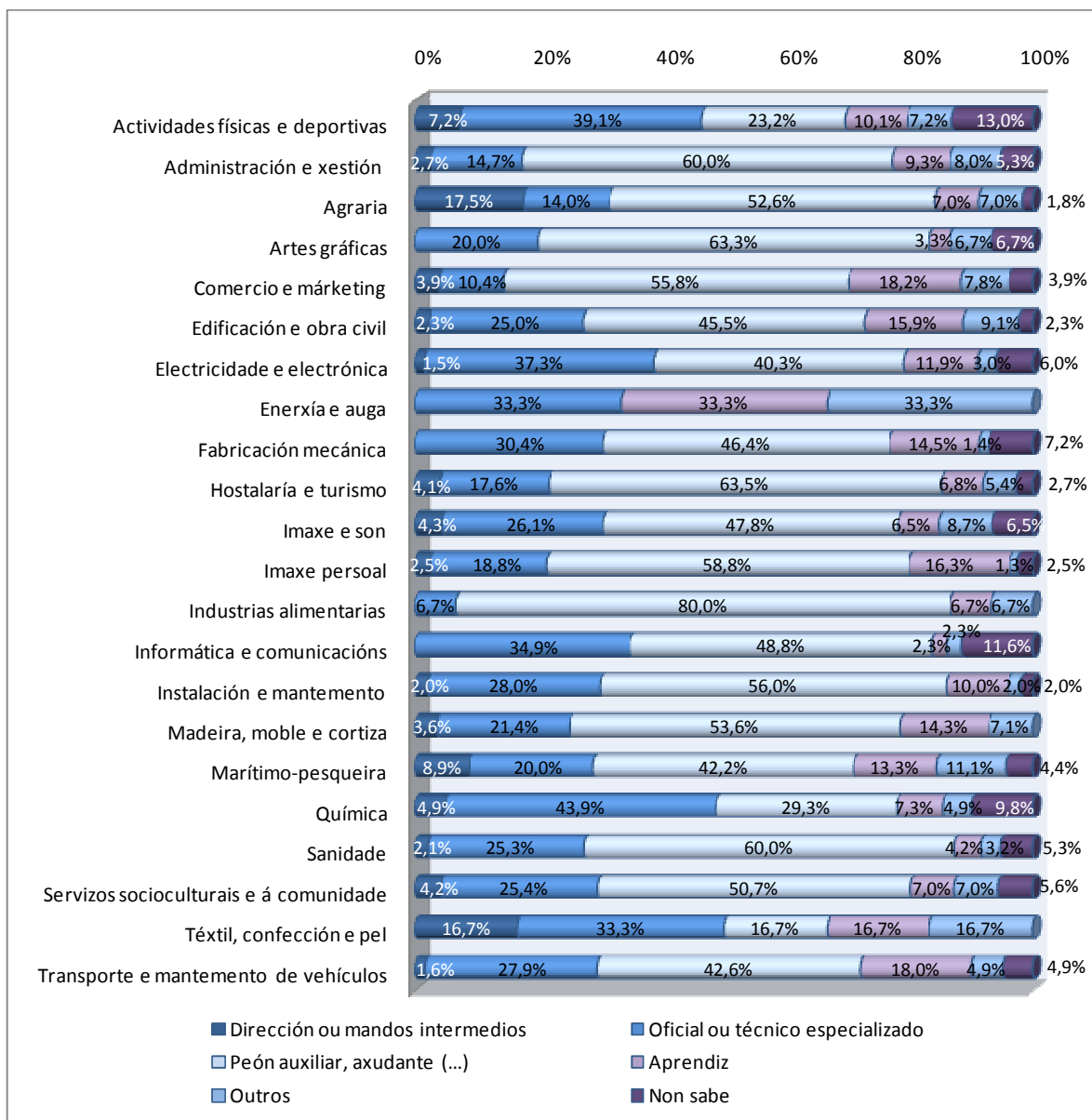

En canto a localización do primeiro emprego, soamente a familia Marítimo-pesqueira rexistra menos do 90% dos seus titulados/as ocupando postos dentro de Galicia. Nesta rama, o 22,2% dos graduados/as desempeñaron o seu primeiro posto de traballo noutra comunidade autónoma ou no estranxeiro.

Gráfica 104. Localización do primeiro emprego por familia profesional

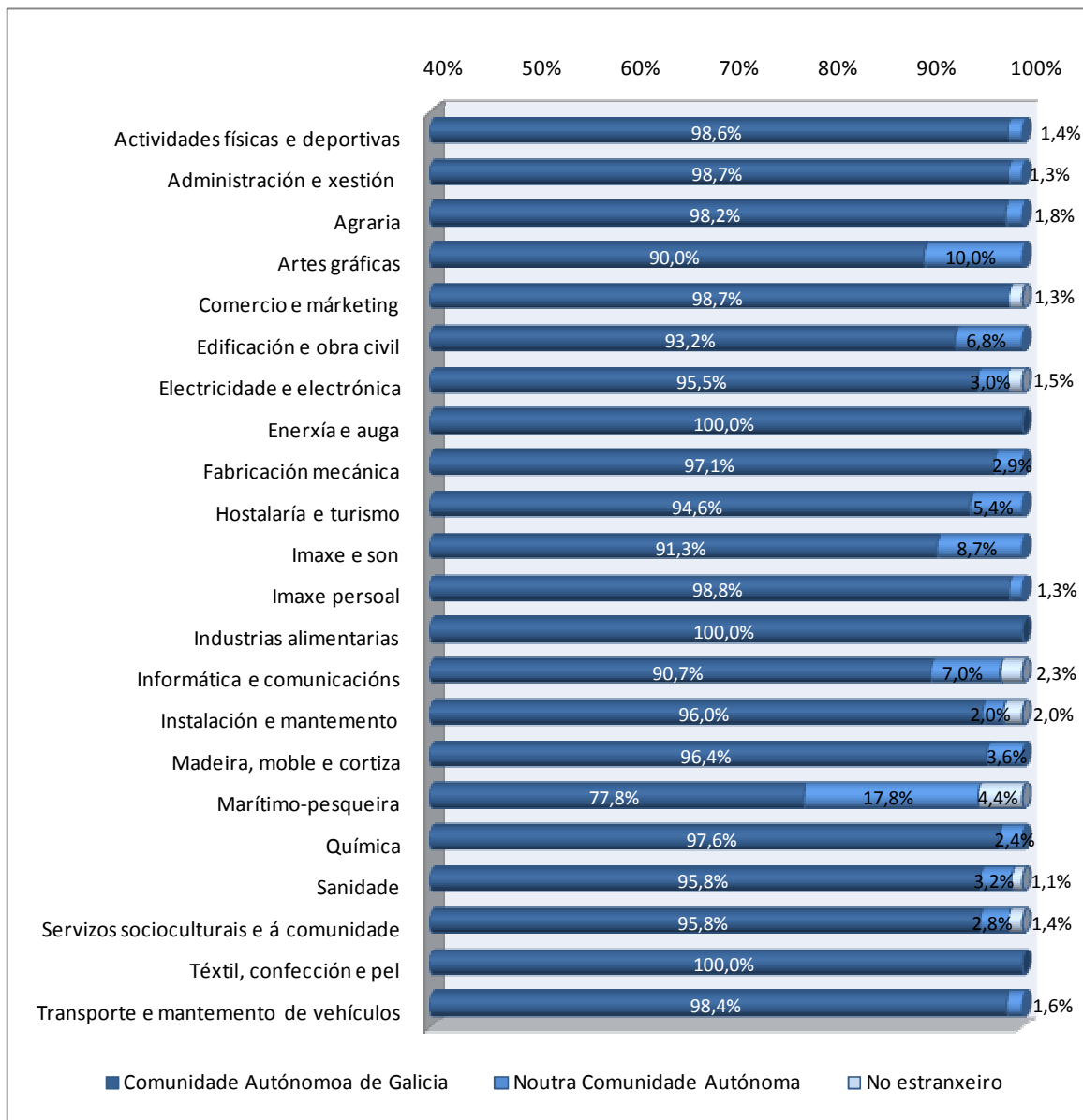

• **Resultados do emprego actual por familias profesionais**

Das persoas tituladas que están traballando no momento da recollida dos datos, detéctase nas familias de Têxtil, confección e pel, Hostalaría e turismo e Actividades físicas e deportivas máis do 75% dos seus graduados/as ocupando postos de traballo relacionados co ciclo formativo rematado dous anos atrás. Recordemos que a media dos resultados xerais é do 60,5%. Pola súa contra, nas familias de Imaxe persoal e Edificación e obra civil, máis do 50% das súas persoas tituladas declaran que non existe ningunha relación entre o emprego actual e a formación recibida.

Gráfica 105. Relación entre o ciclo formativo cursado e o emprego actual por familia profesional

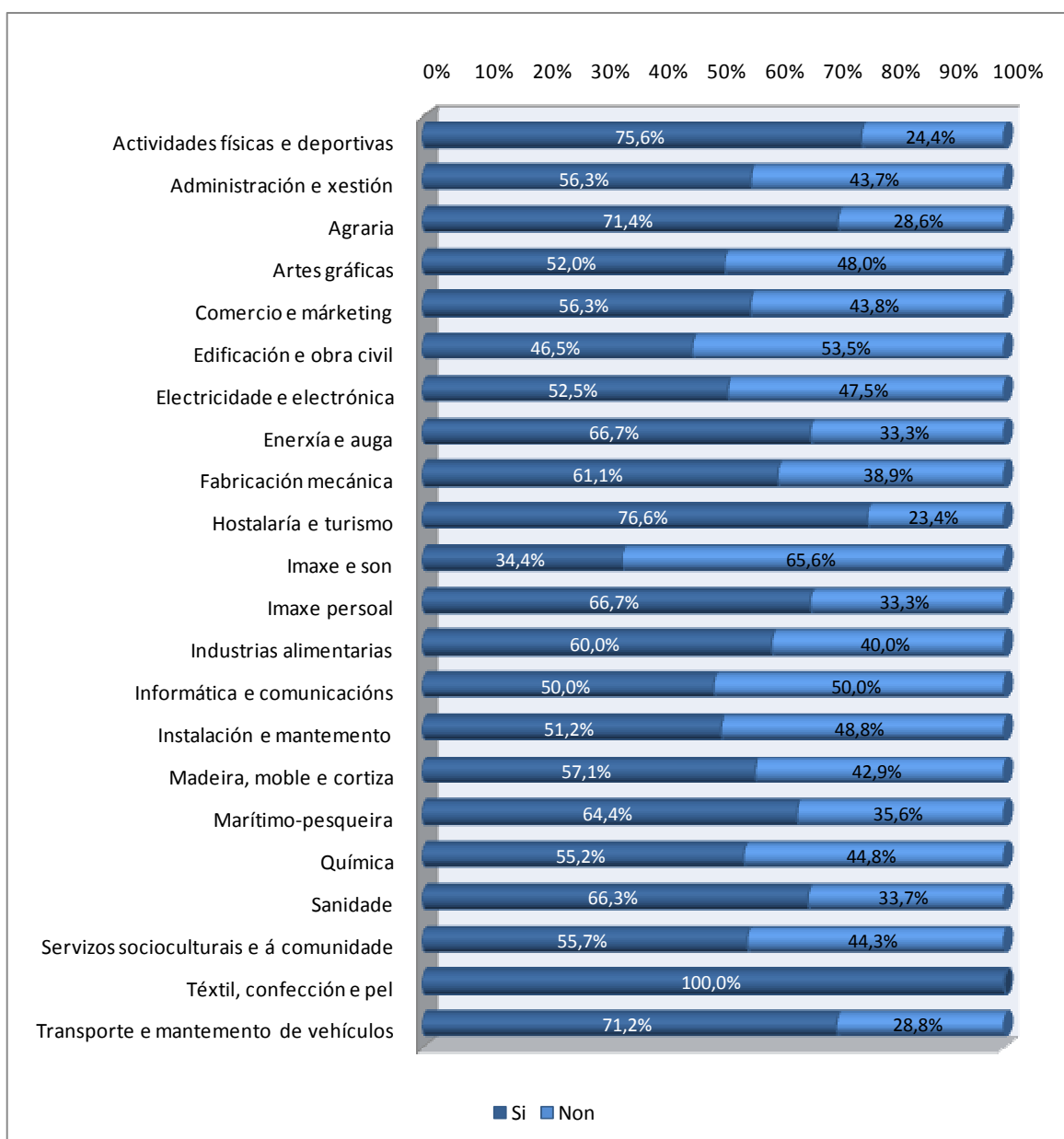

En relación ás vías de acceso ao emprego actual, as familias de Actividades físicas e deportivas (37,8%) e Fabricación mecánica (35,2%) atópanse entre as que é máis habitual que os seus titulados/as ocupen postos de traballo nas empresas onde realizaron as prácticas non laborais do ciclo, cando a media xeral é do 18,7%. Destacar as familias de Imaxe e son e Madeira, moble e cortiza, onde menos do 10% dos seus graduados/as traballan nas empresas onde realizaron a FCT, así como a familia de Enerxía e auga. Nesta rama, as persoas tituladas entrevistadas declaran que ningunha ocupa postos nas empresas onde realizaron as prácticas.

Gráfica 106. O emprego actual é na empresa onde se realizou a FCT por familia profesional

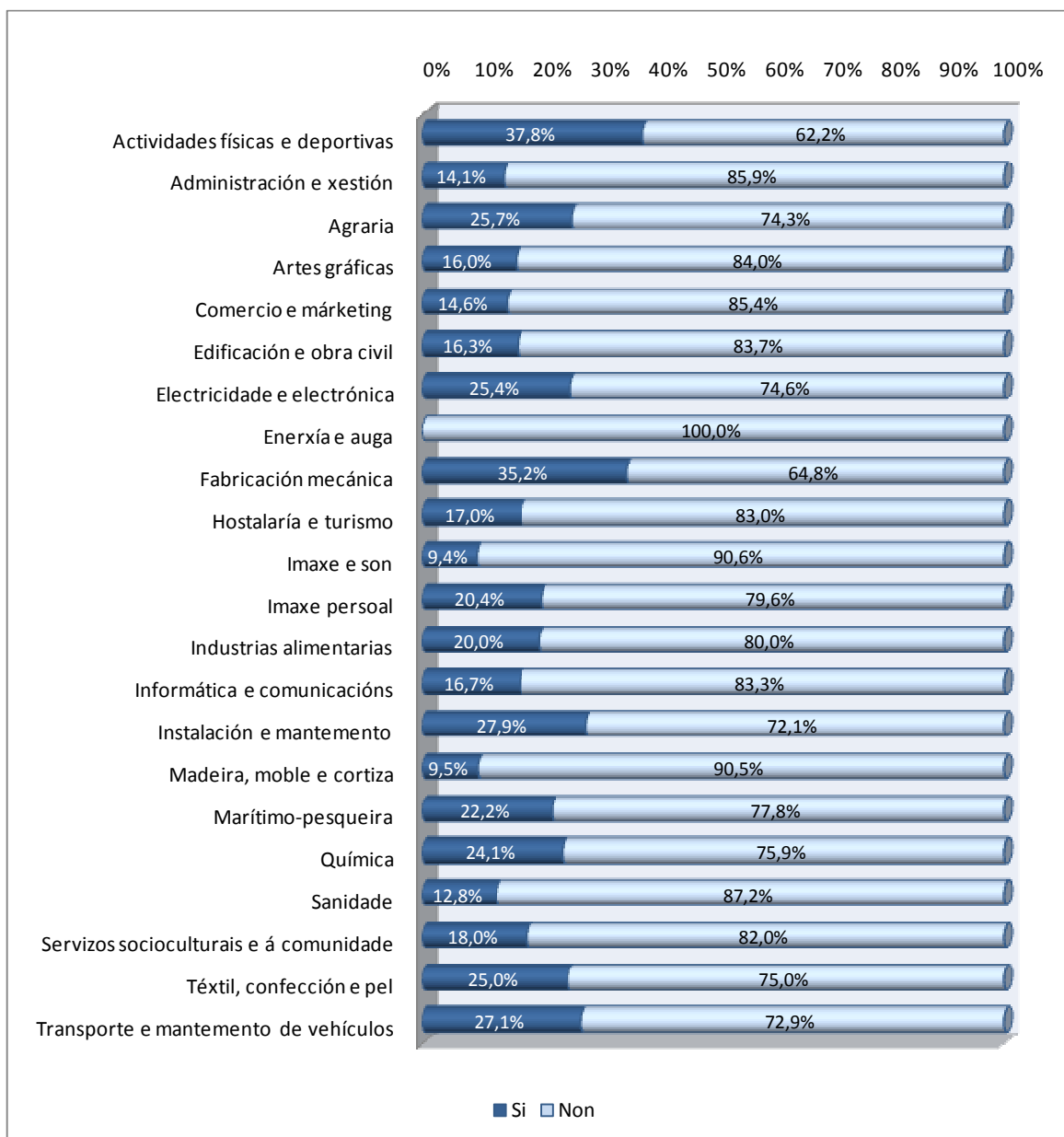

O resto de titulados e tituladas acceden ao seu posto de traballo actual principalmente mediante os contactos, agás na familia de Sanidade, onde a solicitude por iniciativa propia é o principal medio de acceso ao emprego desempeñado actualmente. Destacar as familias de Enerxía e auga e Têxtil, confección e pel como as únicas onde non se identifica os contactos como medio de acceso ao emprego actual. En varias familias, o centro educativo non é identificado polas persoas tituladas como medio que permitiu o acceso ao posto de traballo actual.

Gráfica 107. Outras vías de inserción laboral ao emprego actual por familia profesional

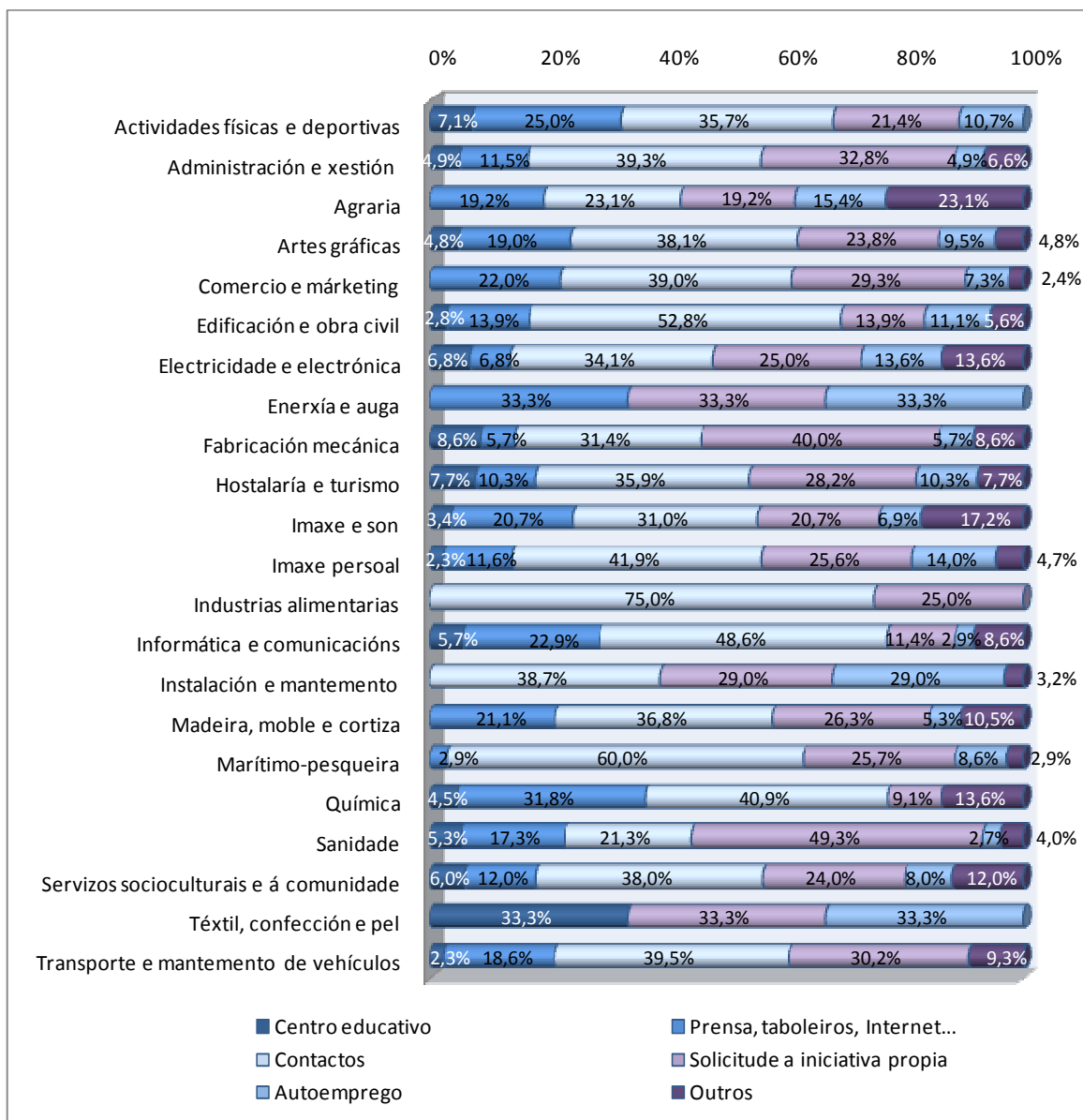

Por modalidade laboral, agás nas familias de Agraria, Industrias alimentarias e Enerxía e auga, no resto de familias detéctase que máis do 69% dos seus graduados e graduadas desenvolven o emprego actual por conta allea no sector privado, nalgúns casos incluso por riba do 80%. Nos postos ocupados no sector público destacan os titulados/as de Agraria.

En relación á alternativa para acceder ao mercado laboral mediante o emprego por conta propia, destacar as familias de Industrias alimentarias, Instalación e mantemento, Artes gráficas, Agraria e Marítimo-pesqueira, onde máis do 17% dos seus titulados/as empregan a modalidade de autónomo sen empregados ou crean a súa propia empresa. Estas porcentaxes chegan ao 40% no caso da familia de Industrias alimentarias. Tamén destacan as familias de Enerxía e auga e Têxtil, confección e pel.

Gráfica 108. Modalidade laboral no emprego actual por familia profesional

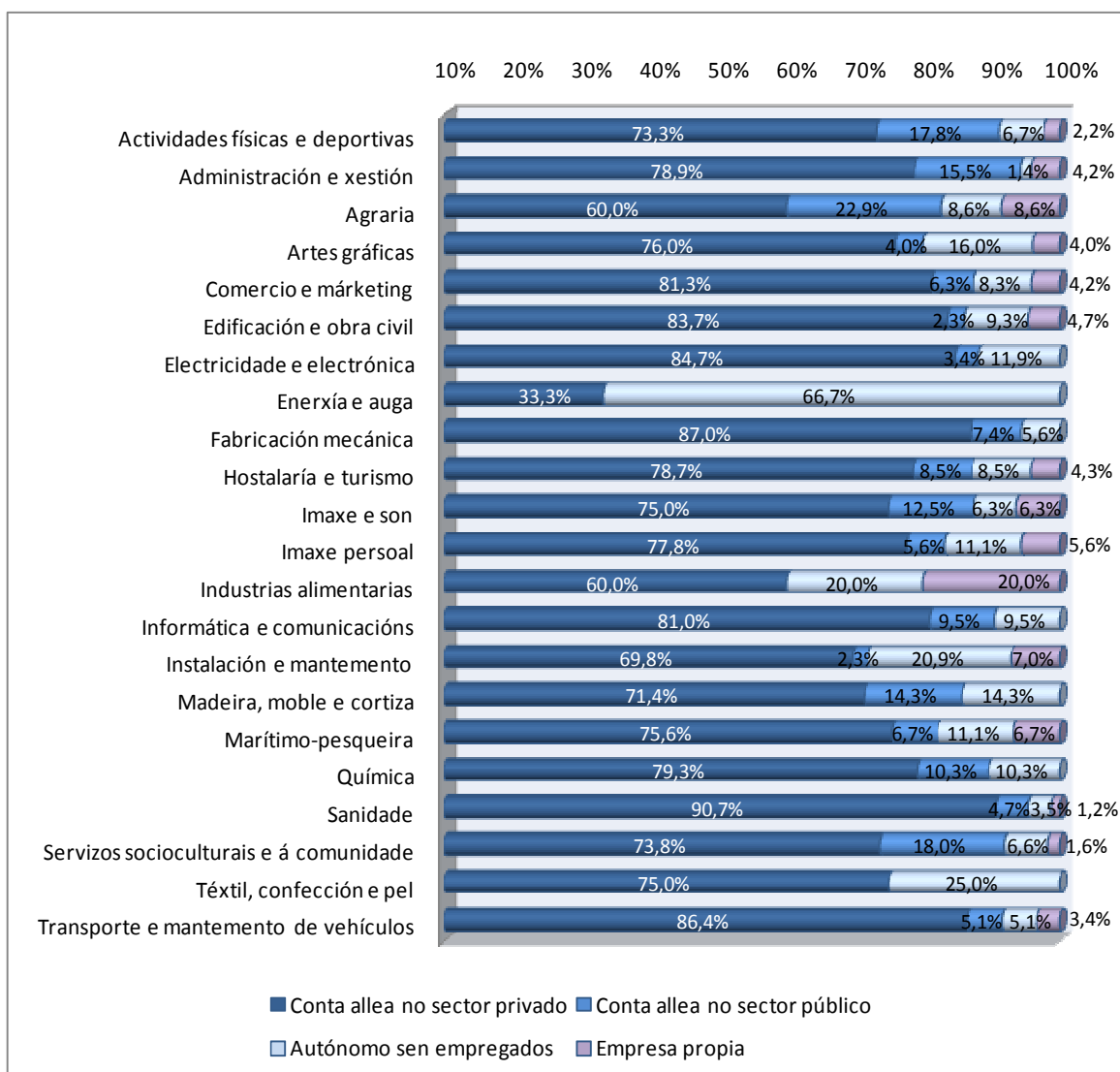

Dentro do sector público, a tipoloxía contractual máis representativa na maioría das familias é a de persoal laboral. Nas familias de Edificación e obra civil, Informática e comunicacións e Marítimo-pesqueira o posto de funcionario/a é o maioritario. Destaca en Electricidade e electrónica a tipoloxía de contratado administrativo. Non se inclúen datos das familias de Enerxía e auga, Industria alimentaria e Têxtil, confección e pel porque dos titulados/as entrevistados/as ningún ocupou un posto de traballo no ámbito público.

Táboa 27. Tipoloxía contractual do emprego actual no sector público por familia profesional

Familia profesional	Funcionario	Interino	Persoal laboral	Contratado administrativo	Bolseiro
Actividades físicas e deportivas	0,0%	12,5%	87,5%	0,0%	0,0%
Administración e xestión	0,0%	0,0%	45,5%	18,2%	36,4%
Agraria	0,0%	12,5%	87,5%	0,0%	0,0%
Artes gráficas	0,0%	0,0%	0,0%	0,0%	100,0%
Comercio e márketing	0,0%	0,0%	100,0%	0,0%	0,0%
Edificación e obra civil	100,0%	0,0%	0,0%	0,0%	0,0%
Electricidade e electrónica	0,0%	0,0%	0,0%	50,0%	50,0%
Fabricación mecánica	0,0%	0,0%	50,0%	25,0%	25,0%
Hostalaría e turismo	0,0%	0,0%	75,0%	25,0%	0,0%
Imaxe e son	0,0%	25,0%	50,0%	0,0%	25,0%
Imaxe persoal	0,0%	0,0%	66,7%	0,0%	33,3%
Informática e comunicacións	50,0%	0,0%	25,0%	25,0%	0,0%
Instalación e mantemento	0,0%	0,0%	100,0%	0,0%	0,0%
Madeira, moble e cortiza	0,0%	33,3%	33,3%	0,0%	33,3%
Marítimo-pesqueira	50,0%	25,0%	25,0%	0,0%	0,0%
Química	0,0%	0,0%	100,0%	0,0%	0,0%
Sanidade	0,0%	0,0%	100,0%	0,0%	0,0%
Servizos socioculturais e á comunidade	9,1%	9,1%	63,6%	18,2%	0,0%
Transporte e mantemento de vehículos	0,0%	0,0%	66,7%	33,3%	0,0%

No sector privado, aínda que o contrato indefinido ten maior presenza que cando se analiza o primeiro emprego, sobre todo nas familias Martítimo-pesqueira, Administración e xestión e Informática e comunicacións, de novo destaca en case todas as familias como maioritario o contrato de carácter temporal. Dentro deste, o principal é o contrato temporal cunha duración definida, agás nas familias Edificación e obra civil, Informática e comunicacións, Marítimo-pesqueira, Imaxe e son e Hostalaría e turismo, onde o contrato por obra e servizo é o predominante. No caso da familia de Enerxía e auga, todas as persoas tituladas entrevistadas declaran ocupar postos con contratos indefinidos.

Táboa 28. Tipoloxía contractual do emprego actual no sector privado por familia profesional

Familia profesional	Indefinido	Temporal obra ou servizo	Temporal definido	Sen contrato	Outros / Non sabe
Actividades físicas e deportivas	21,2%	36,4%	36,4%	0,0%	6,1%
Administración e xestión	37,5%	19,6%	23,2%	3,6%	16,1%
Agraria	28,6%	28,6%	28,6%	0,0%	14,3%
Artes gráficas	10,5%	26,3%	42,1%	0,0%	21,1%
Comercio e márketing	41,0%	15,4%	33,3%	2,6%	7,7%
Edificación e obra civil	25,0%	41,7%	19,4%	2,8%	11,1%
Electricidade e electrónica	28,0%	16,0%	42,0%	0,0%	14,0%
Enerxía e auga	100,0%	0,0%	0,0%	0,0%	0,0%
Fabricación mecánica	25,5%	25,5%	34,0%	0,0%	14,9%
Hostalaría e turismo	24,3%	32,4%	27,0%	2,7%	13,5%
Imaxe e son	20,8%	37,5%	29,2%	0,0%	12,5%
Imaxe persoal	28,6%	14,3%	40,5%	2,4%	14,3%
Industrias alimentarias	0,0%	33,3%	66,7%	0,0%	0,0%
Informática e comunicacións	35,3%	26,5%	14,7%	2,9%	20,6%
Instalación e mantemento	30,0%	16,7%	40,0%	0,0%	13,3%
Madeira, moble e cortiza	13,3%	20,0%	60,0%	0,0%	6,7%
Marítimo-pesqueira	41,2%	29,4%	20,6%	0,0%	8,8%
Química	17,4%	30,4%	39,1%	4,3%	8,7%
Sanidade	34,6%	6,4%	51,3%	1,3%	6,4%
Servizos socioculturais e á comunidade	13,3%	37,8%	42,2%	0,0%	6,7%
Téxtil, confección e pel	33,3%	0,0%	66,7%	0,0%	0,0%
Transporte e mantemento de vehículos	21,6%	17,6%	49,0%	0,0%	11,8%

A principal categoría profesional ocupada polos titulados e tituladas na maior parte das familias é a de peón auxiliar, axudante ou un posto sen especialización ou formación previa requirida, destacando sobre todo nas familias de Hostalaría e turismo, Artes gráficas, Sanidade e Agraria (máis do 50%). A categoría de oficial ou traballador técnico especializado é a principal nas familias de Informática e comunicacións, Fabricación mecánica, Actividades físicas e deportivas e Electricidade e Electrónica, entre outras. Instalación e mantemento, Imaxe e son, Agraria, Enerxía e auga e Téxtil, confección e pel son as que máis achegan de titulados/as en postos de dirección ou mando intermedio.

Gráfica 109. Categoría laboral no emprego actual por familia profesional

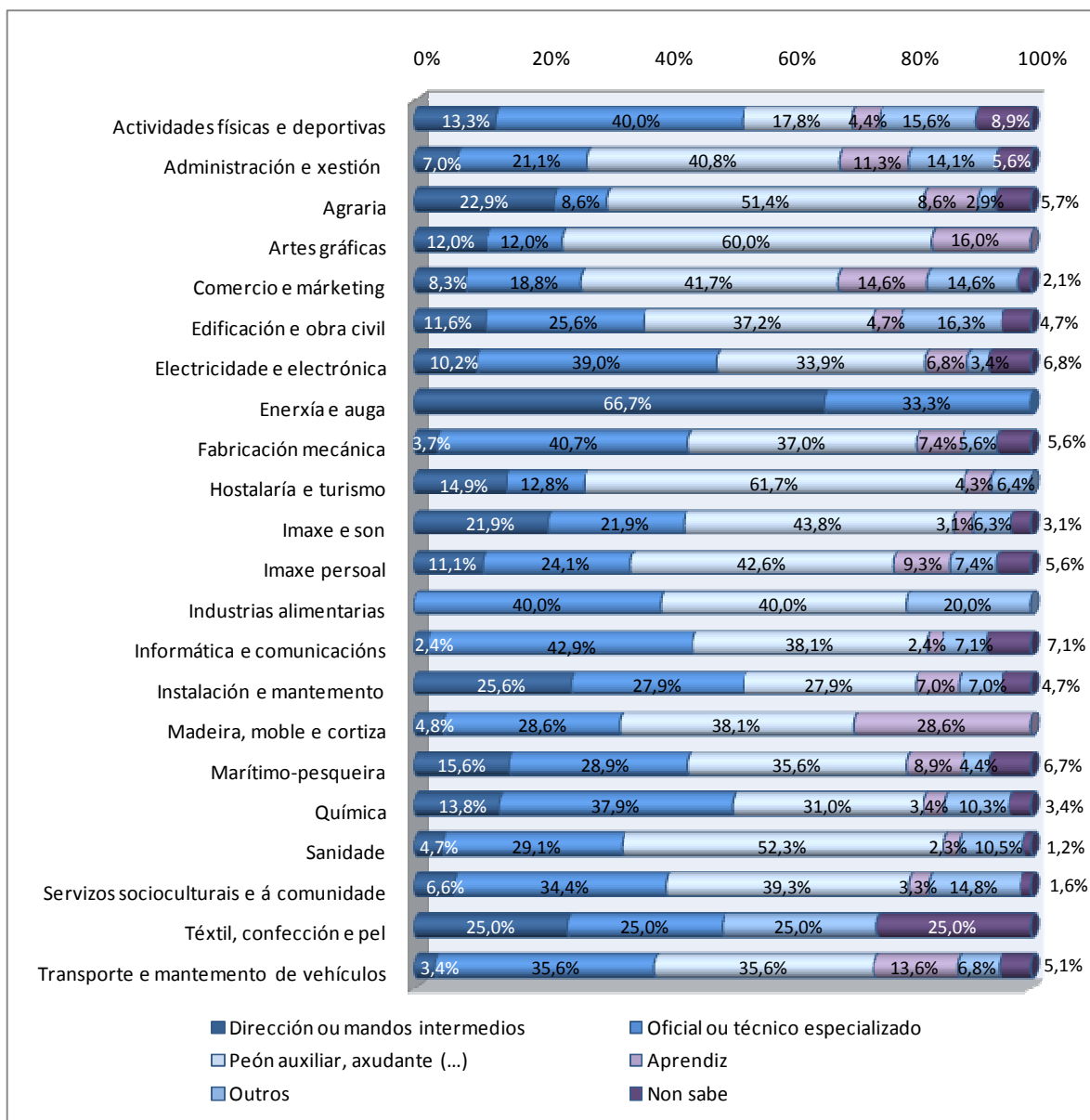

En canto a localización do emprego actual, as familias de Têxtil, confección e pel, Marítimo-pesqueira, Imaxe e son e Química rexistran menos do 90% dos seus titulados/as ocupando postos dentro de Galicia. Nestas ramas, entre o 10-25% dos seus graduados/as desempeñan o posto de traballo actual noutra comunidade autónoma ou no estranxeiro. Destacan as familias de Industrias alimentarias, Enerxía e auga, Madeira, moble e cortiza e Transporte e mantemento de vehículos onde a totalidade de persoas tituladas entrevistadas indican que traballan dentro da Comunidade.

Gráfica 110. Localización do emprego actual por familia profesional

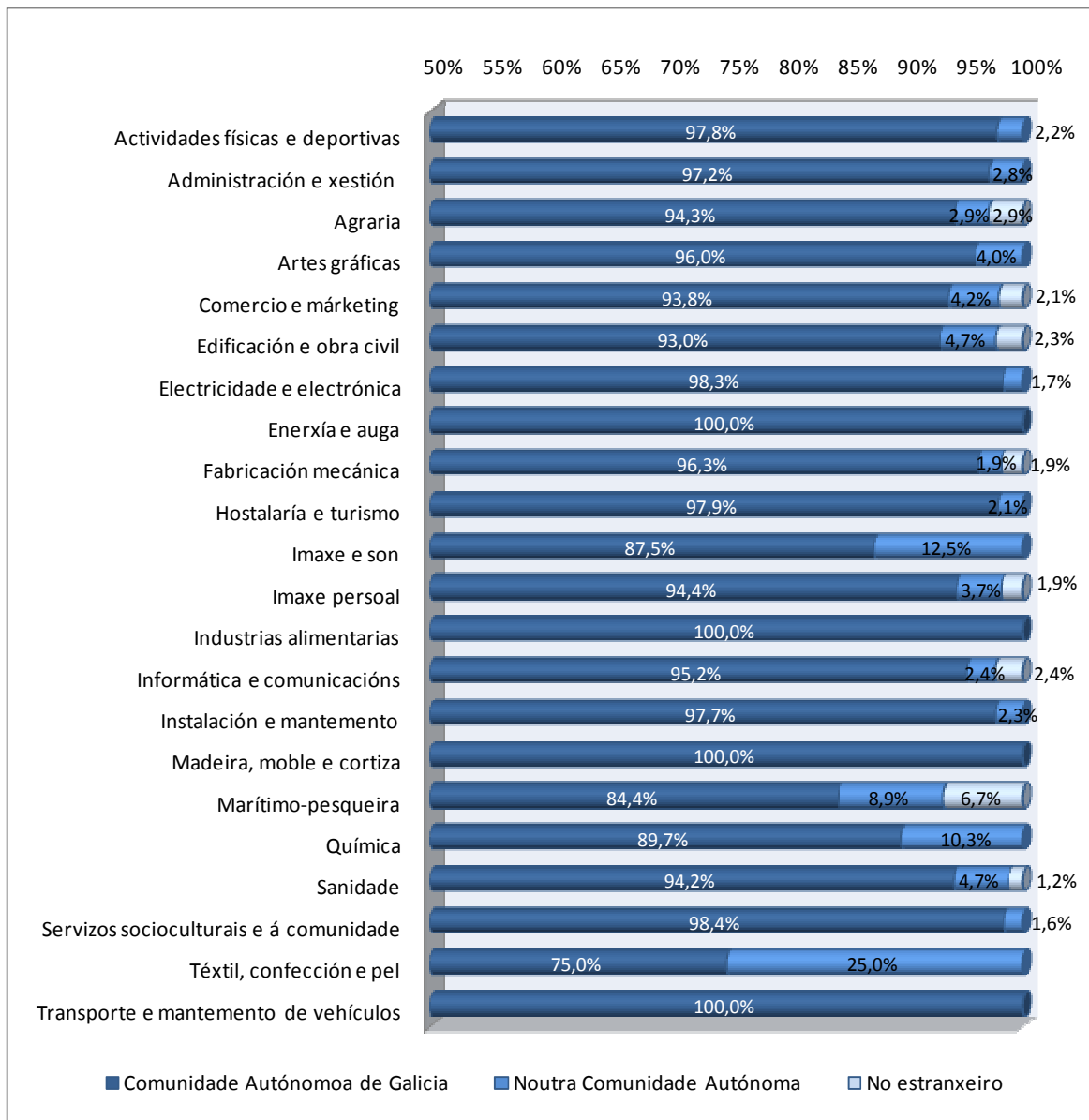

• **Cumprimento das expectativas laborais do emprego actual**

Como se recolle no capítulo 2.1.5, o 54,8% dos graduados/as que teñen un emprego actualmente consideran que este cumpre coas expectativas laborais que tiñan ao rematar os estudos. Analizando as distintas familias profesionais, en máis do 50% dos titulados/as da maioría das familias cúmprense as súas expectativas co emprego desempeñado, sobre todo nas familias de Actividades físicas e deportivas (77,8%), Transporte e mantemento de vehículos (72,9%) e Téxtil, confección e pel, onde a totalidade de persoas tituladas entrevistadas declaran que o seu posto actual cumpre as súas expectativas laborais. No lado oposto temos as familias de Edificación e obra civil, Imaxe e son e Enerxía e auga (menos do 35%).

Gráfica 111. Cumpre o emprego actual coas expectativas que se tiña ao rematar os estudos por familia profesional

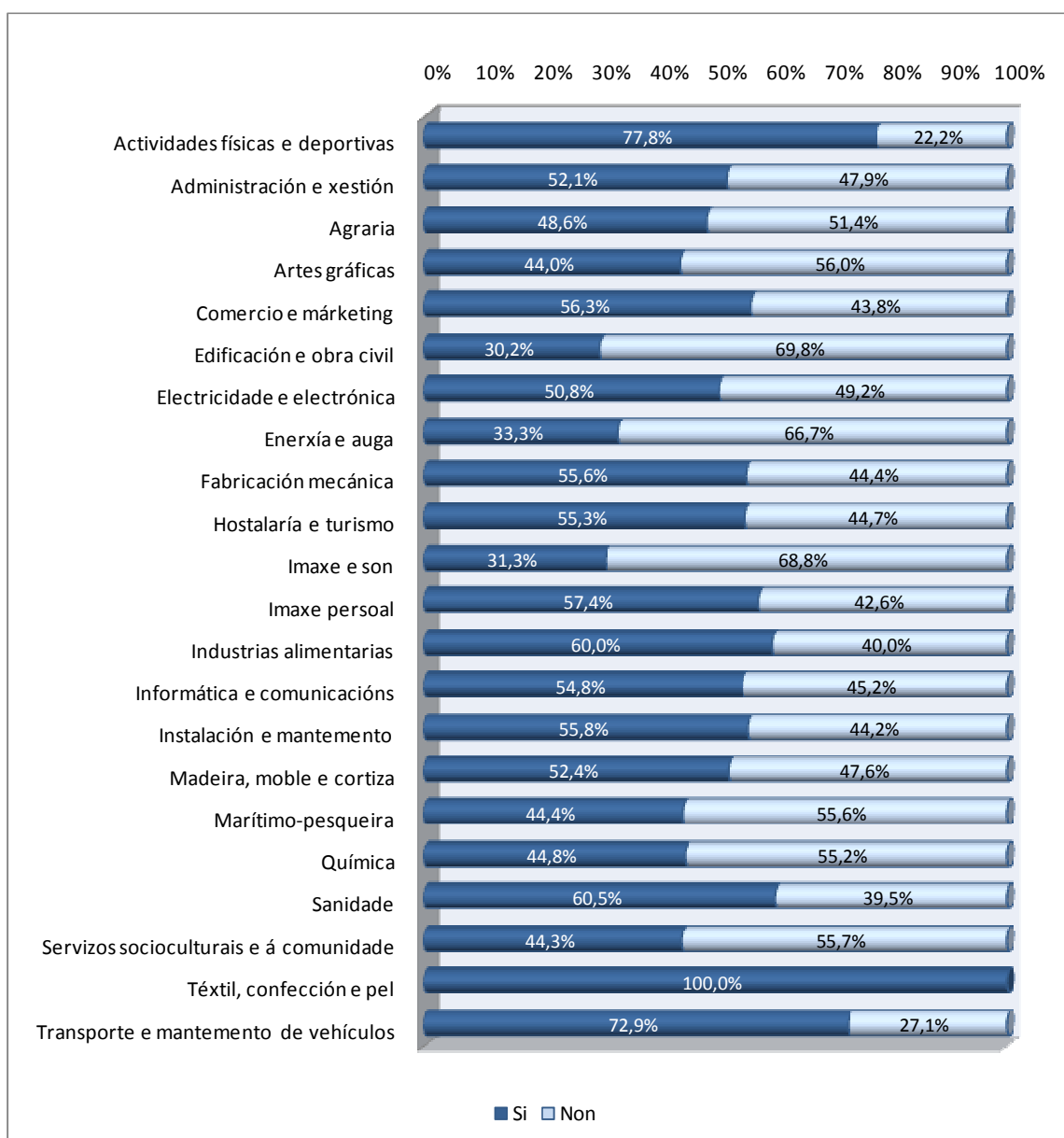

• **Resultados sobre a continuidade dos estudos por familias profesionais**

Ao longo do estudo recollese que ao redor da metade das persoas tituladas de FP no curso 2011-2012 continúan estudando tras rematar o ciclo formativo. No caso dos titulados/as das familias de Actividades físicas e deportivas e Informática e comunicacións esta porcentaxe está moi por riba do dato xeral, co 73% e o 66,7% dos seus graduados/as estudando respectivamente.

Gráfica 112. Persoas tituladas que seguen estudando por familias profesionais

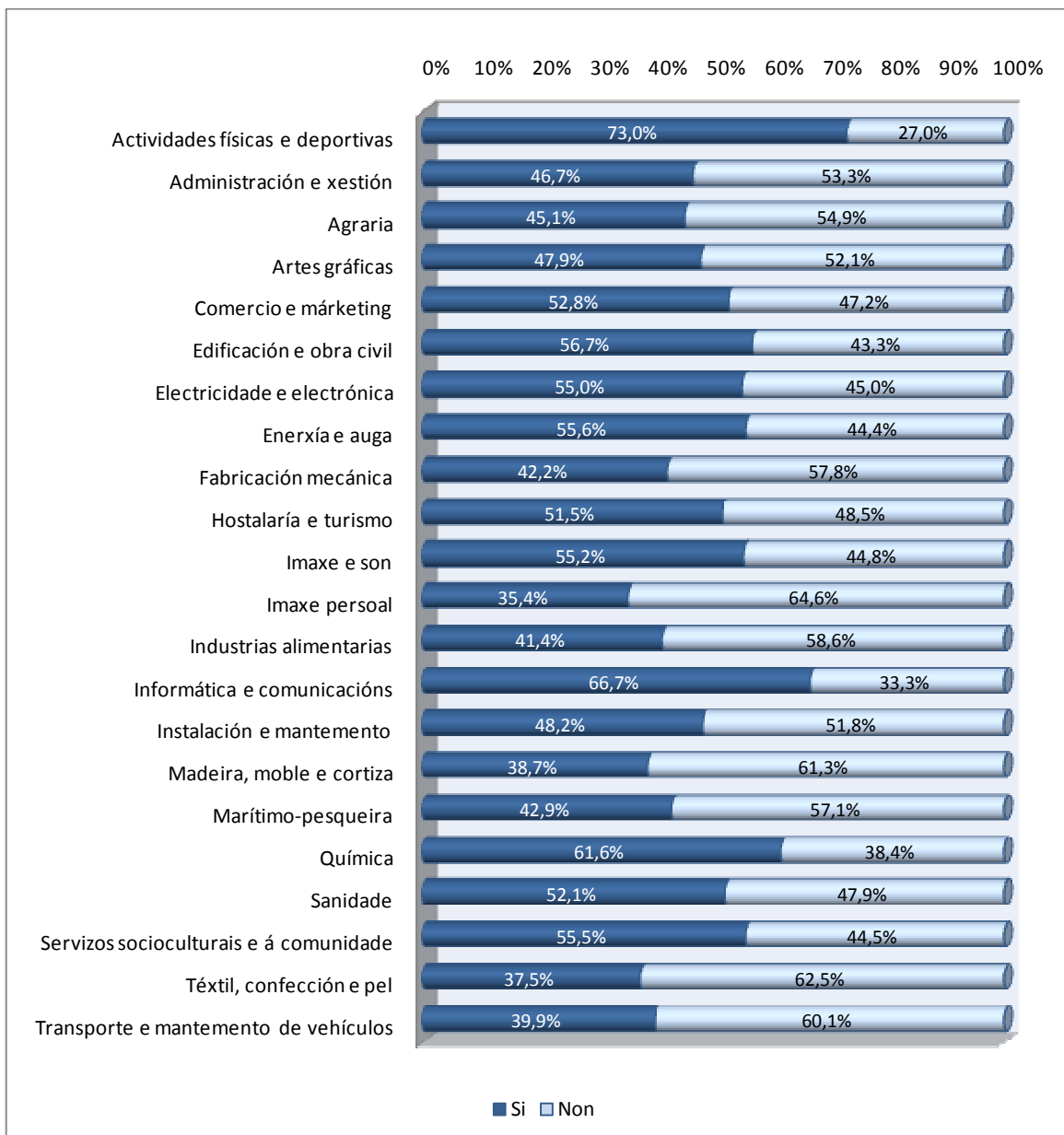

Na seguinte gráfica móstrase a situación actual na que se atopan os/as titulados/as que seguen estudando e onde se pode apreciar aqueles/as que traballan e estudan ou están buscando emprego e estudando. En Sanidade, Hostalaría e Turismo, Administración e xestión e

Comercio e márketing, un de cada catro dos seus graduados/as que seguen estudando están traballando na actualidade. No caso de T xtil, confecci n e pel, a nda que   unha das familias onde menos titulados/as seguen estudando, destes o 33,3% te nen un posto de traballo actualmente. Destacan as familias de Enerx a e auga, Transporte e mantemento de veh culos, Inform tica e comunicaci ns e Electricidade e Electr nica, onde m is do 73% dos titulados/s que est n estudando, realizan esta actividade de forma  nica, sen estar traballando nin buscando un emprego.

Gr fica 113. Situaci n actual das persoas tituladas que seguen estudando por familias profesionais

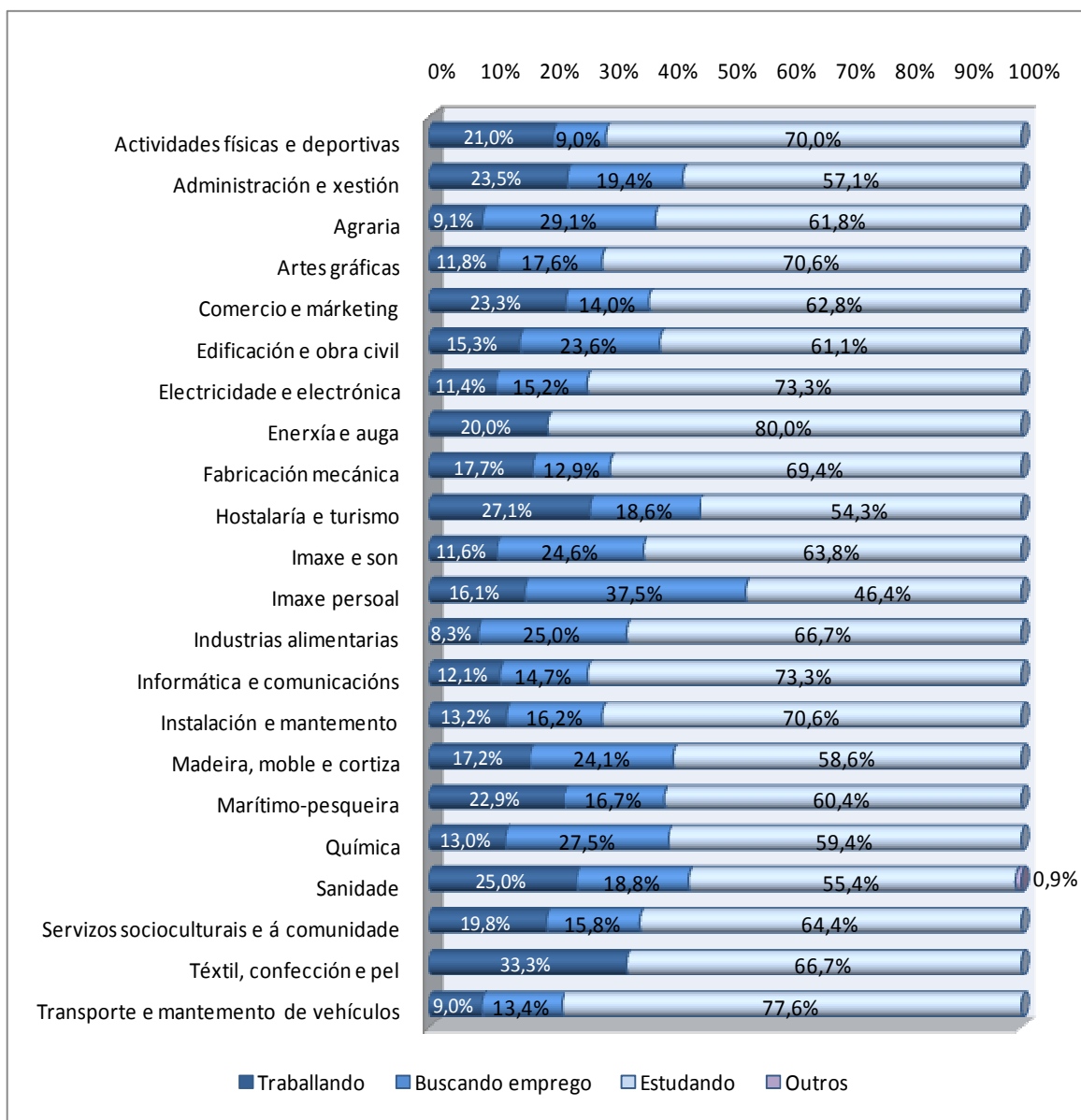

Analizando a continuidade dos estudos por parte das persoas tituladas que están traballando no momento da recompilación dos datos, na gráfica 114 recóllese que o 15,3% do total de titulados/as nos ciclos da familia de Actividades físicas e deportivas traballan e estudan. Na familia de Hostalaría e turismo esta porcentaxe é do 13,8%. No lado oposto atópanse as familias de Têxtil, confección e pel, Transporte e mantemento de vehículos e Marítimo-pesqueira, onde entre o 31% e o 37% dos seus titulados e tituladas están soamente traballando, é dicir, non están realizando a súa vez outros estudos.

Gráfica 114. Continuidade dos estudos das persoas tituladas que traballan por familias profesionais

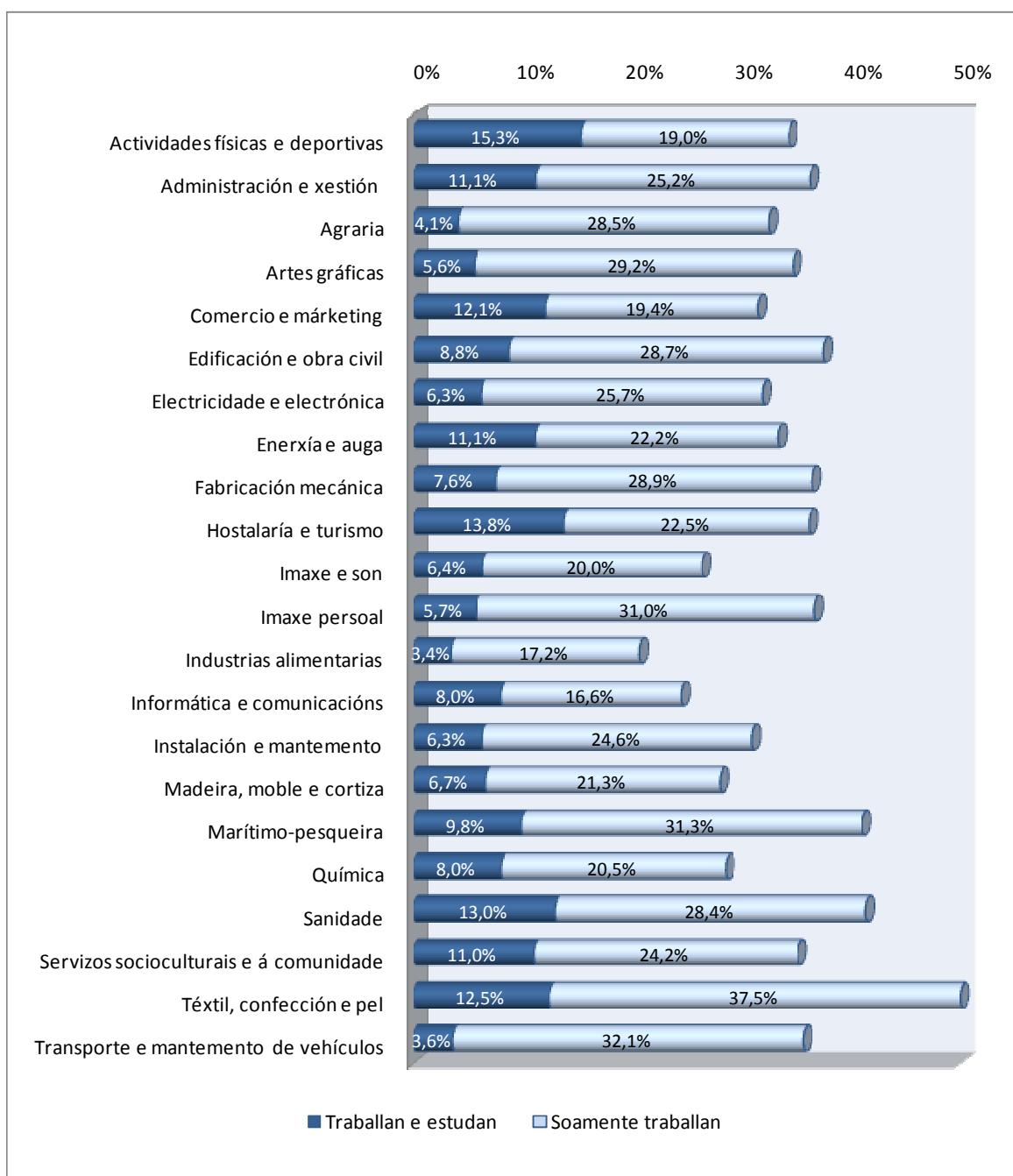

As persoas graduadas que continúan estudando deciden completar a súa formación principalmente con outro ciclo formativo ou cunha carreira universitaria. Destacan no primeiro caso, as familias de Instalación e mantemento, Fabricación mecánica e Transporte e mantemento de vehículos, con máis do 70% dos seus titulados/as que seguen estudando facendo estudos de formación profesional. No caso dos estudos universitarios, destacan as familias de Servizos socioculturais e á comunidade e Actividades físicas e deportivas.

Gráfica 115. Tipo de estudos cos que seguen por familia profesional

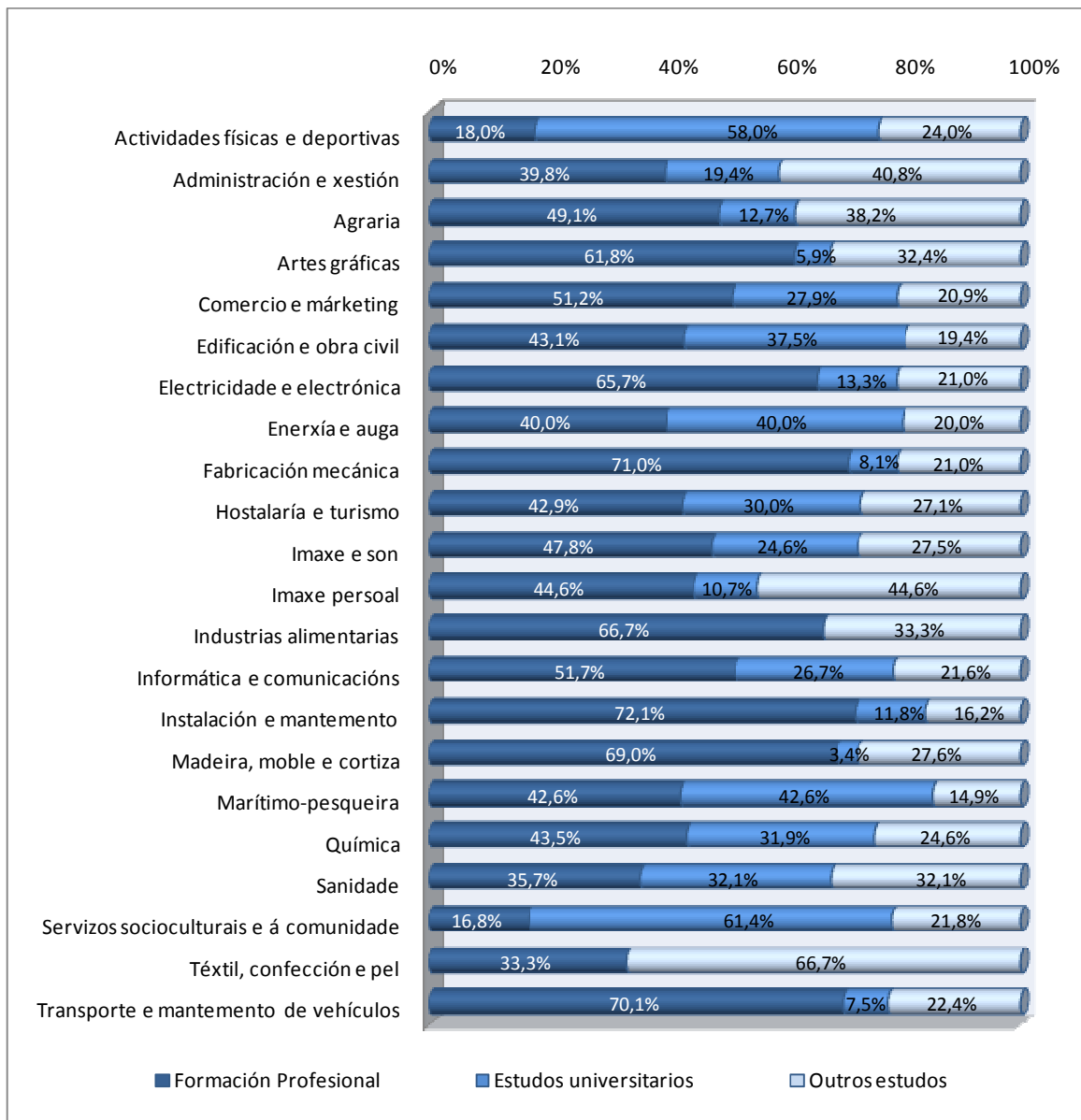

• **Resultados do carácter emprendedor por familias profesionais**

Atendendo á iniciativa dos titulados e tituladas de FP no curso 2011-2012 de crear a súa propia empresa, máis do 20% dos graduados/as das familias de Agraria, Imaxe persoal, Hostalaría e turismo e Industrias alimentarias teñen a intención de crear a súa propia empresa nun futuro, sobre todo a medio prazo (entre un e tres anos). Destacar que na familia de Têxtil, confección e pel a metade dos titulados/as entrevistados/as declaran ter esta intención ou no caso da familia de Enerxía e auga, que ningún ten pensado crear a súa empresa de aquí a tres anos.

Gráfica 116. Intención dos titulados/as de crear a súa propia empresa por familia profesional

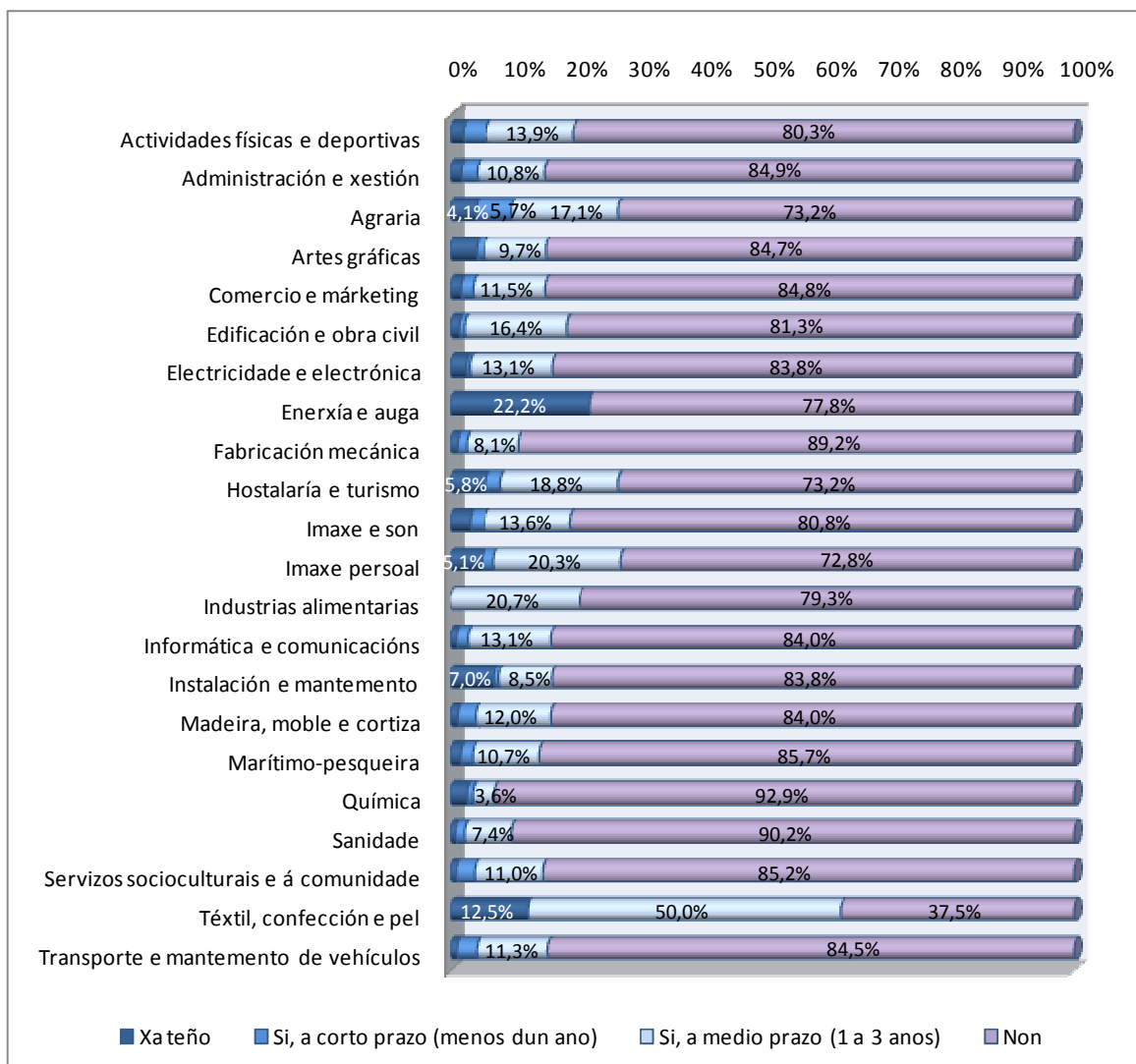

• **Valoración da formación recibida por familias profesionais**

En sete familias profesionais obsérvase que máis do 65% dos seus titulados/as dan unha valoración alta dos ciclos formativos cursados (5,6), tendo en conta unha escala de valoración entre 1 “totalmente insatisfeito/a” e 6 “completamente satisfeito/a”. Este dato arroxa que dous de cada tres graduados/as nestas ramas están bastante satisfeitos/as co ciclo formativo cursado. Soamente nas familias de Enerxía e auga e Têxtil, confección e pel hai máis do 10% de titulados/as que dan un valoración baixa (1,2) á formación recibida. Non obstante, destacar que os ciclos da familia de Enerxía e auga atópanse tamén nos primeiros postos dos mellor valorados.

Recordemos que estas valoracións poden estar influenciadas pola inserción laboral da persoa titulada, polas súas expectativas laborais, así como por outros factores persoais ou lectivos (programa formativo, docentes, centro, aplicabilidade do aprendido no posto de traballo, etc.).

Táboa 29. Valoración do grao de satisfacción dos titulados/as coa formación recibida por familia profesional. Ordenado pola valoración máis alta.
Escala do 1 “totalmente insatisfeito/a” ao 6 “completamente satisfeito/a”

	Satisfacción baixa (1;2)	Satisfacción media (3;4)	Satisfacción alta (5;6)
Servizos socioculturais e á comunidade	0,0%	16,5%	83,5%
Enerxía e auga	11,1%	11,1%	77,8%
Actividades físicas e deportivas	2,9%	23,4%	73,7%
Sanidade	1,9%	27,9%	70,2%
Administración e xestión	0,9%	29,7%	69,3%
Química	2,7%	28,6%	68,8%
Artes gráficas	2,8%	30,6%	66,7%
Fabricación mecánica	2,7%	32,4%	64,9%
Transporte e mantemento de vehículos	4,8%	30,4%	64,9%
Imaxe persoal	4,4%	32,3%	63,3%
Comercio e márketing	4,2%	32,7%	63,0%
Madeira, moble e cortiza	5,3%	32,0%	62,7%
Industrias alimentarias	3,4%	34,5%	62,1%
Agraria	2,4%	37,4%	60,2%
Hostalaría e turismo	7,2%	32,6%	60,1%
Edificación e obra civil	6,3%	34,4%	59,4%
Electricidade e electrónica	5,2%	36,6%	58,1%
Informática e comunicacións	3,4%	39,4%	57,1%
Instalación e mantemento	2,1%	41,5%	56,3%
Marítimo-pesqueira	5,4%	38,4%	56,3%
Têxtil, confección e pel	12,5%	37,5%	50,0%
Imaxe e son	7,2%	44,0%	48,8%

2.2.2. Diagnose familia a familia

A continuación recóllense os resultados do estudo para cada unha das 22 familias profesionais nas que se agrupan os ciclos da formación profesional do curso 2011-2012. En primeiro lugar faise unha descrición dos principais datos da familia, para expoñer a continuación as gráficas dos resultados acadados. O dato que se recolle sobre persoas tituladas activas fai referencia, como se describe no capítulo 2.1.2, ao colectivo de titulados/as que no período de realización do estudo están traballando ou que están buscando emprego de forma activa.



Actividades físicas e deportivas

O 70,1% dos titulados/as activos/as encóntranse traballando no momento da recollida dos datos, unha taxa de inserción laboral por riba da media xeral de FP no curso 2011-2012 (51,7%). Actividades físicas e deportivas é a familia con maior nivel de inserción laboral do conxunto de FP. Atendendo a súa situación actual, o 34,3% das persoas tituladas ocupan un posto de traballo (o dato a nivel xeral é do 35%) e a metade realizan estudos como actividade principal. Ademais, é a primeira familia con menos graduados/as buscando emprego. O 32,1% non obtivo ningún emprego tras finalizar o ciclo cursado pero dos que si o obtiveron, o 68,8% acadárono antes dos 6 meses (mentres estudaban, de forma inmediata ao rematar ou antes dos 6 meses tras rematar o ciclo), sendo unha das mellores familias neste aspecto.



Titulados/as:
323 persoas

Comparando os resultados observados no primeiro emprego co posto de traballo actual, o 75,6% das persoas tituladas traballan actualmente en postos relacionados co ciclo, resultado por riba da media xeral (60,5%), rexistrándoa como unha das familias onde existe maior relación emprego-ciclo. No obstante, este dato está por debaixo do recollido no primeiro emprego (85,5%). O 37,8% dos graduados/as que traballan, fano na empresa onde realizaron as prácticas. Este dato sitúa á familia de Actividades físicas e deportivas como a primeira onde é máis habitual que os seus titulados/as ocupen postos de traballo nas empresas onde realizaron as prácticas non laborais do ciclo. Do resto de titulados/as que traballan na actualidade, o 35,7% acadaron o seu emprego mediante os contactos, sendo no primeiro emprego maior a solicitude por iniciativa propia.

O 73,3% dos seus graduados e graduadas desenvolven o emprego actual por conta allea no sector privado, destacando como maioritario o contrato de carácter temporal. O 8,9% dos titulados/as traballan por conta propia, un 7,5% máis en comparación co primeiro emprego. O 40% dos que teñen un emprego actualmente ocupan postos de dirección ou mando intermedio, sendo unha das familias que máis achega a esta categoría profesional e o 97,8% ten localizado este posto de traballo en Galicia.

O 77,8% das persoas tituladas desta familia consideran que o posto desempeñado actualmente responde ás súas expectativas laborais, sendo unha das familias con maior cumprimento das súas expectativas. Tres de cada catro titulados/as continúan estudando, sobre todo estudos universitarios, e o 17,5% ten a intención de crear a súa propia empresa nun futuro, sobre todo a medio prazo (entre un e tres anos), estando por riba da media xeral (13,5%).

O 73,7% dos graduados/as nos ciclos desta familia dan unha valoración alta á formación cursada (5 e 6 sobre unha escala de 6), sendo uns dos que máis valoran os seus estudos.

Gráficas 117. Resultados de inserción laboral dos titulados/as na familia Actividades físicas e deportivas

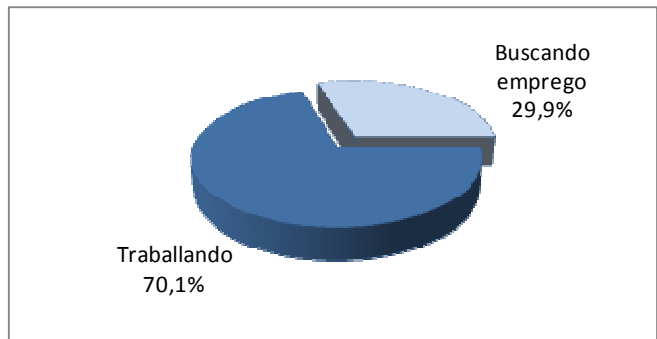

Inserción laboral dos titulados/as sobre o total de persoas activas na familia

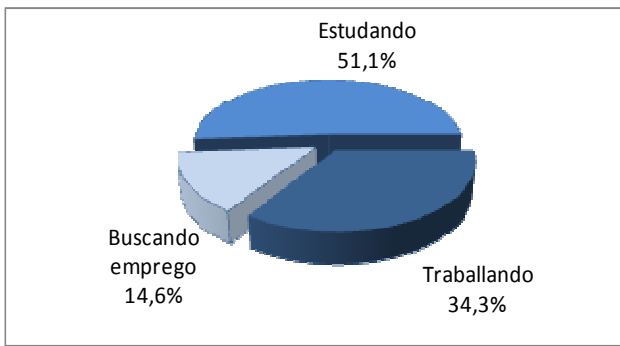

Situación actual dos titulados/as

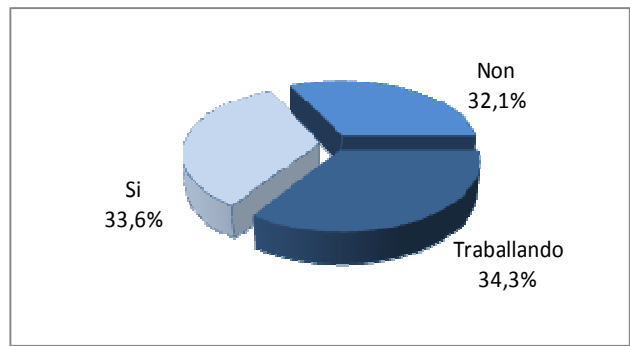

Obtención dalgún emprego desde o remate do ciclo

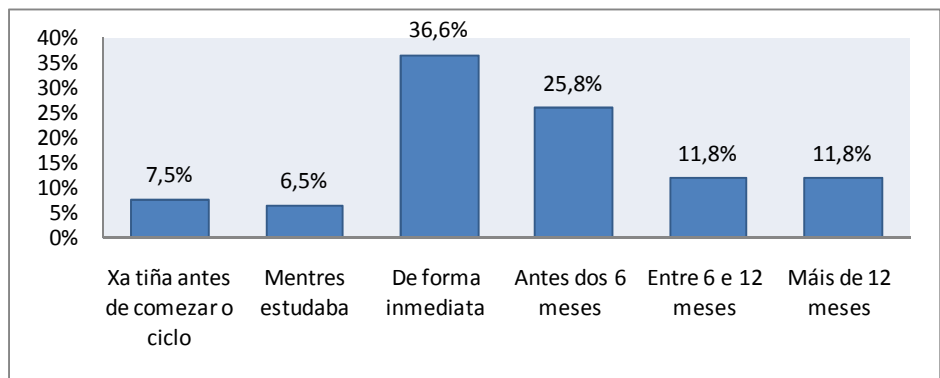

Tempo que tardan en obter un emprego

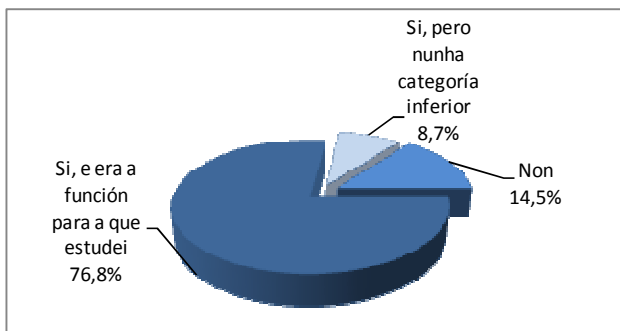

Relación entre o ciclo cursado e o primeiro emprego

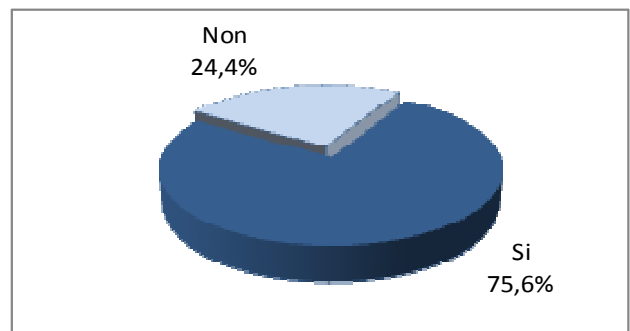

Relación entre o ciclo cursado e o emprego actual

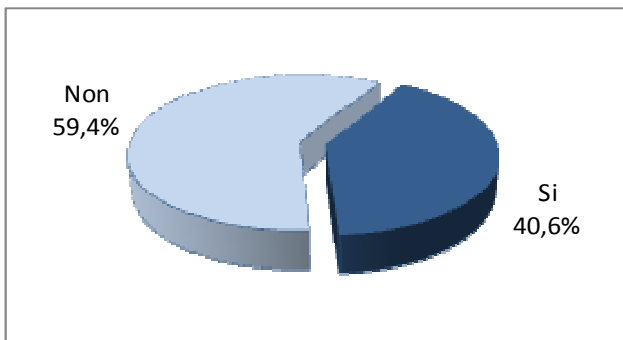

O primeiro emprego foi na empresa onde se realizou a FCT

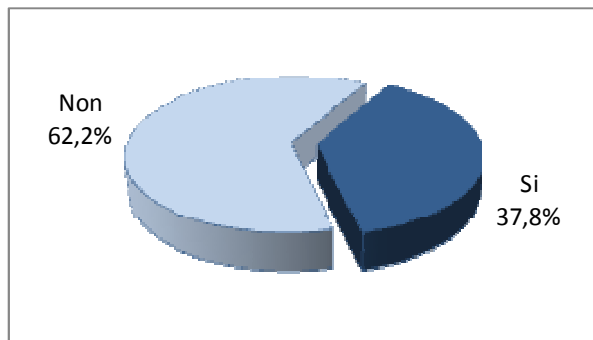

O emprego actual é na empresa onde se realizou a FCT

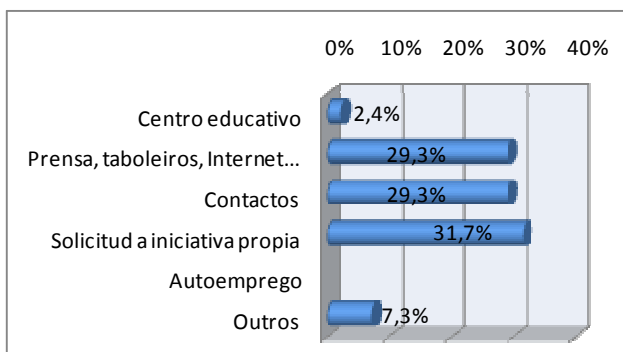

Outras vías de inserción laboral ao primeiro emprego

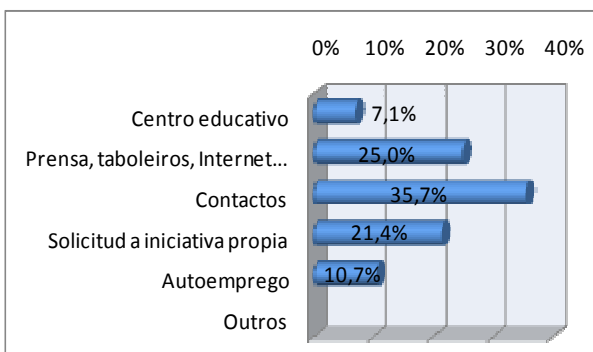

Outras vías de inserción laboral ao emprego actual

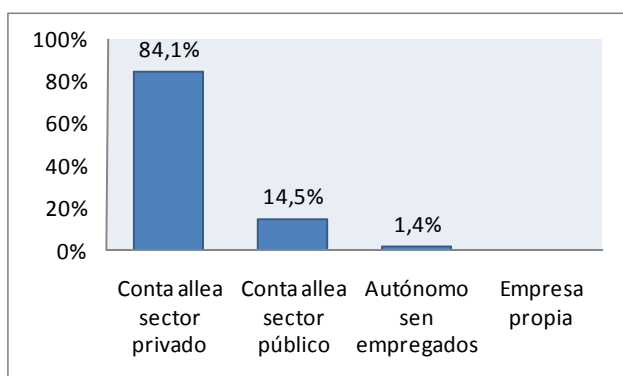

Modalidade laboral do primeiro emprego

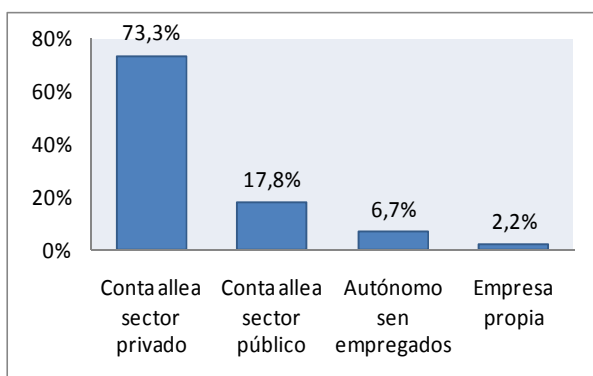

Modalidade laboral do emprego actual

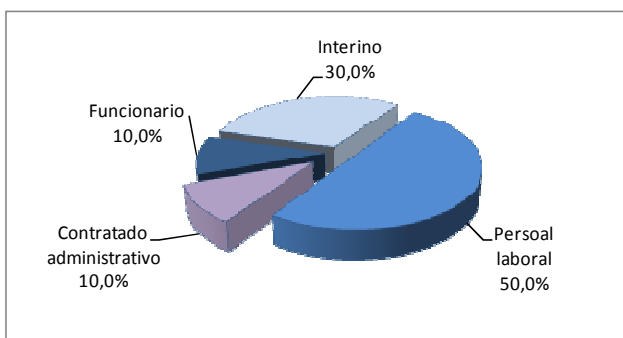

Tipoloxía contractual do primeiro emprego no sector público

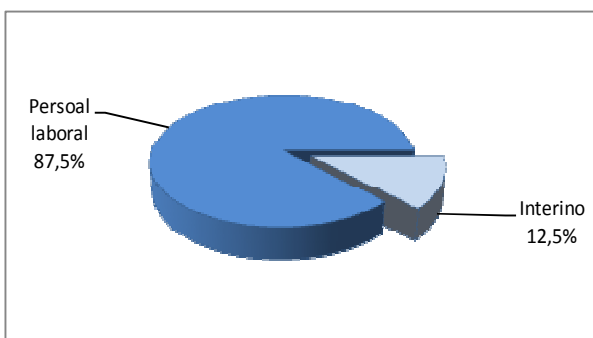

Tipoloxía contractual do emprego actual no sector público

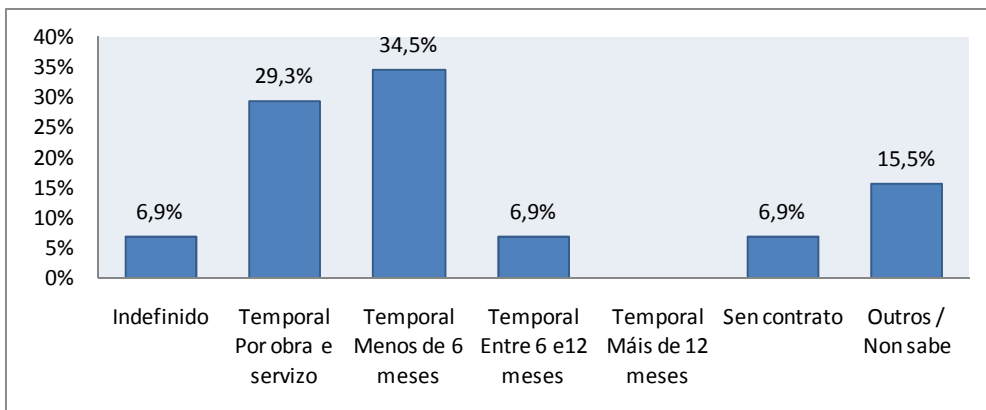

Tipoloxía contractual do primeiro emprego no sector privado

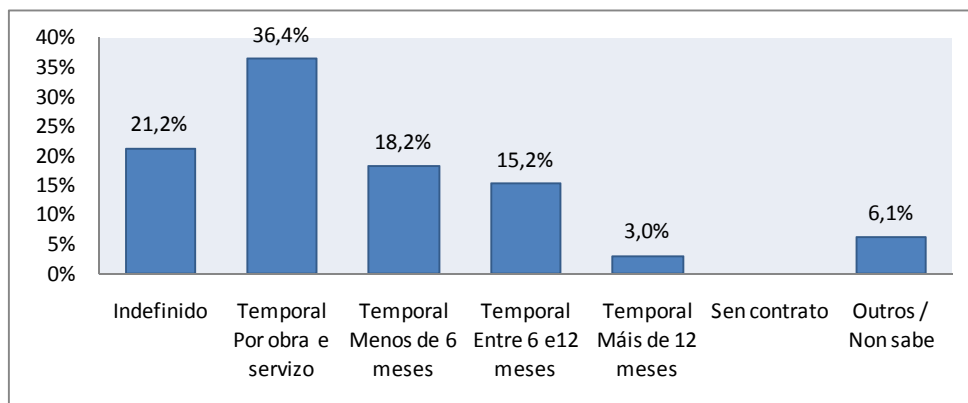

Tipoloxía contractual do emprego actual no sector privado

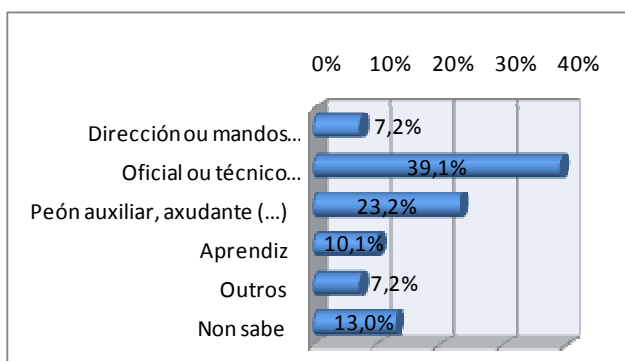

Categoría laboral no primeiro emprego

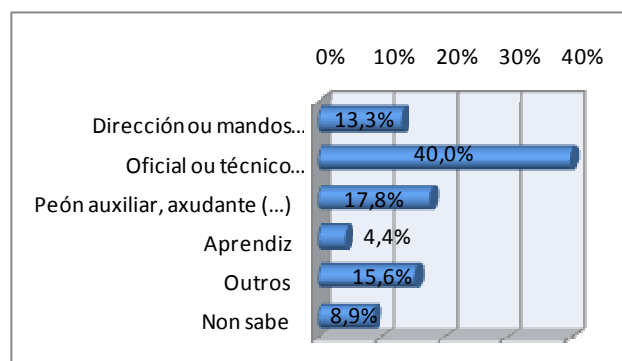

Categoría laboral no emprego actual

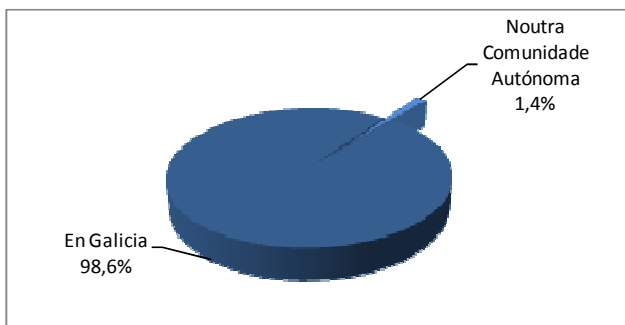

Localización do primeiro emprego

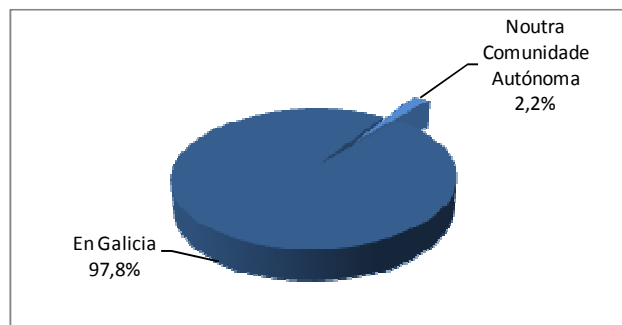

Localización do emprego actual

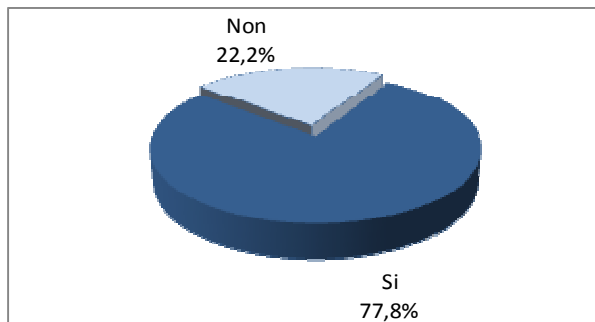

Cumpre o emprego actual coas expectativas que se tiña ao rematar os estudos

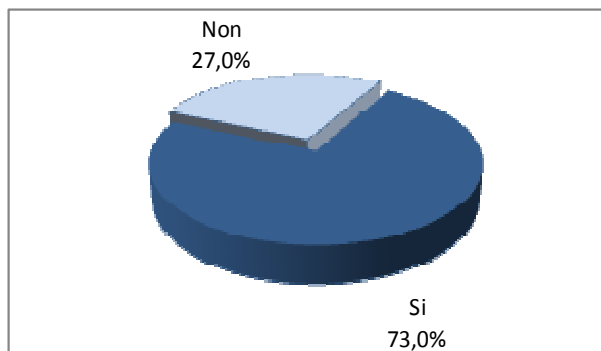

Persoas tituladas que seguen estudando

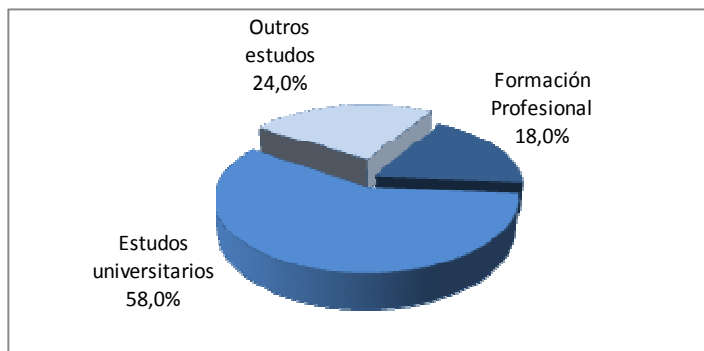

Tipo de estudos cos que seguen

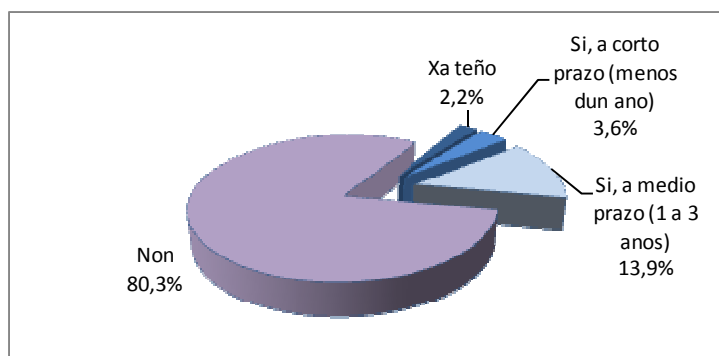

Intención dos titulados/as de crear a súa propia empresa

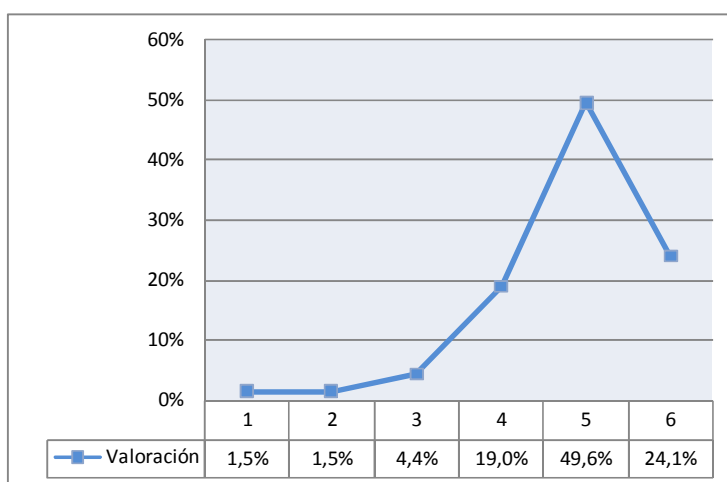

	Satisfacción baixa (1;2)	Satisfacción media (3;4)	Satisfacción alta (5;6)
Valoración satisfacción	2,9%	23,4%	73,7%

Valoración do grao de satisfacción dos titulados/as coa formación recibida Escala do 1 "totalmente insatisfeito/a" ao 6 "completamente satisfeito/a"

Administración e xestión

O 49,4% das persoas tituladas activas encóntranse traballando no momento actual, unha taxa de inserción laboral lixeiramente por debaixo da media xeral de FP (51,7%). Atendendo a súa situación actual, o 36,3% dos titulados/as ocupan un posto de traballo (o dato a nivel xeral é do 35%), o 37,3% están buscando emprego e o 26,4% está realizando estudos como actividade principal. Aínda que o 43,4% non obtivo ningún emprego desde o remate do ciclo, ao redor da metade dos que si o obtiveron, acadárono antes dos 6 meses (mentres estudaban, de forma inmediata ao rematar ou antes dos 6 meses tras rematar o ciclo).



Titulados/as:
1.856 persoas

Atendendo aos resultados recollidos no primeiro emprego e no posto de traballo actual, o 56,3% das persoas tituladas traballan actualmente en postos relacionados co ciclo, resultado por debaixo da media xeral (60,5%) pero por riba do recollido no primeiro emprego (49,3%). Soamente o 14,1% dos graduados/as que traballan, fano na empresa onde realizaron as prácticas. Este dato sitúa a esta familia entre as que é menos habitual que os seus titulados/as ocupen postos de traballo nas empresas onde realizaron as prácticas non laborais do ciclo. Do resto de titulados/as que traballan na actualidade, o 39,3% acadaron o seu emprego mediante os contactos, mentres que no primeiro emprego a principal vía é a solicitude por iniciativa propia.

O 78,9% dos seus graduados e graduadas desenvolven o emprego actual por conta allea no sector privado. Aínda que o máis habitual é o contrato de carácter temporal, sobre todo de duración definida, destaca nesta familia un importante porcentaxe de persoas tituladas con contrato indefinido (37,5%). Ademais, un 5,6% dos titulados/as traballan por conta propia. O 40,8% dos que teñen un emprego actualmente, ocupan postos de persoal auxiliar, axudante ou un posto sen especialización ou formación previa requirida, aos que hai que engadir un 21,1% en postos de oficial ou traballador técnico especializado. O 97,2% ten localizado este posto de traballo en Galicia.

Soamente ao redor da metade das persoas tituladas da familia de Administración e xestión consideran que o posto desempeñado actualmente responde ás súas expectativas laborais.

O 46,7% dos titulados/as continúan estudando, sobre todo outros ciclos formativos ou outro tipo de estudos (formación continua e ocupacional, oposicións, cursos en centros de formación privados, idiomas, etc.), e o 13,2% ten a intención de crear a súa propia empresa nos vindeiros anos, sobre todo a medio prazo (entre un e tres anos), estando lixeiramente por debaixo da

media xeral (13,5%). O 69,3% dos graduados/as nos ciclos desta familia dan unha valoración alta á formación cursada (5 e 6 sobre unha escala de 6).

Gráficas 118. Resultados de inserción laboral dos titulados/as na familia Administración e xestión

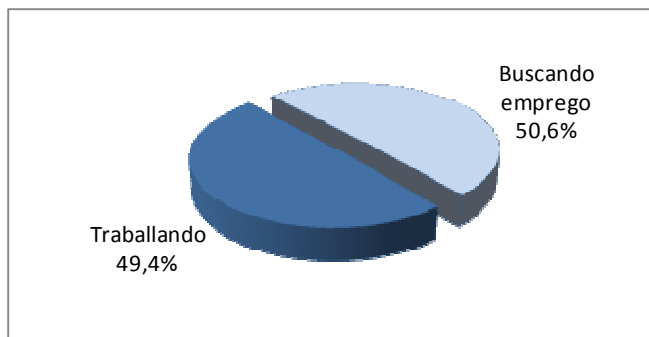

Inserción laboral dos titulados/as sobre o total de persoas activas na familia

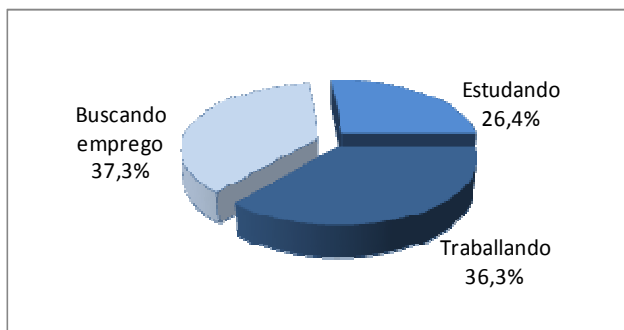

Situación actual dos titulados/as

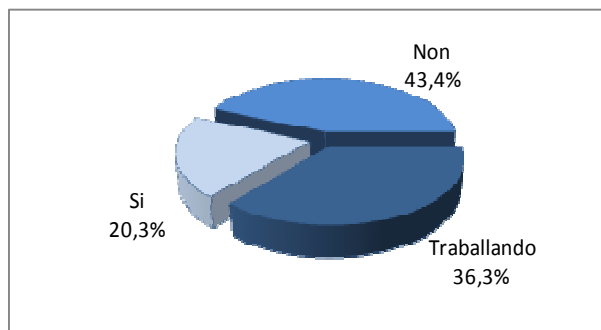

Obtención dalgún emprego desde o remate do ciclo

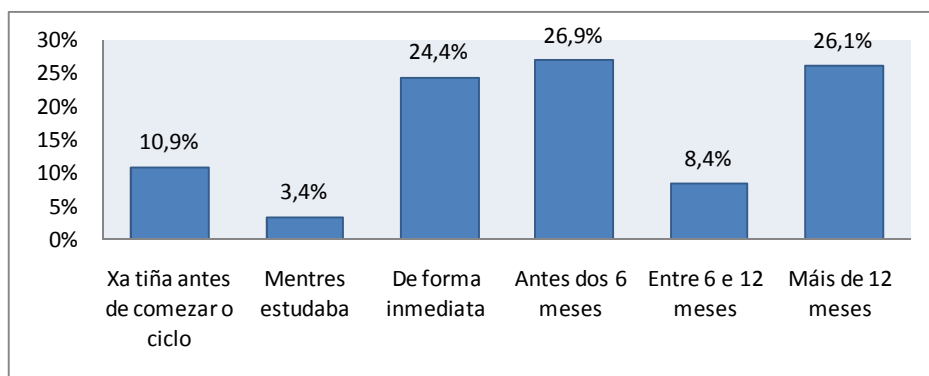

Tempo que tardan en obter un emprego

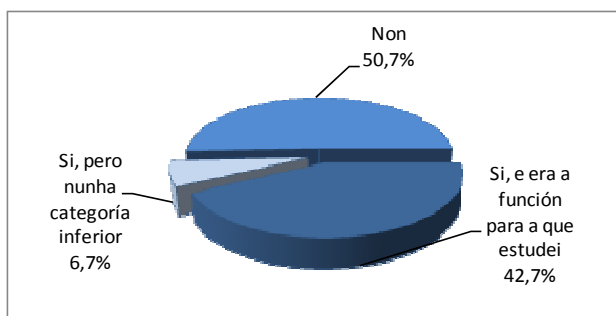

Relación entre o ciclo cursado e o primeiro emprego

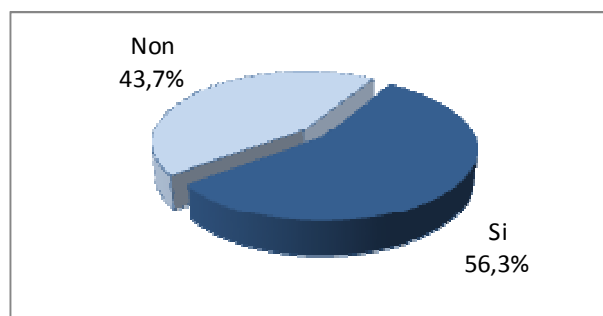

Relación entre o ciclo cursado e o emprego actual

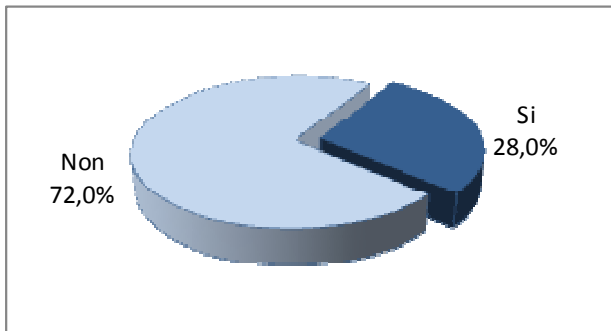

O primeiro emprego foi na empresa onde se realizou a FCT

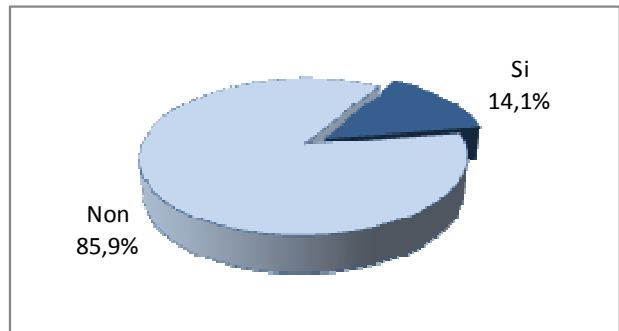

O emprego actual é na empresa onde se realizou a FCT

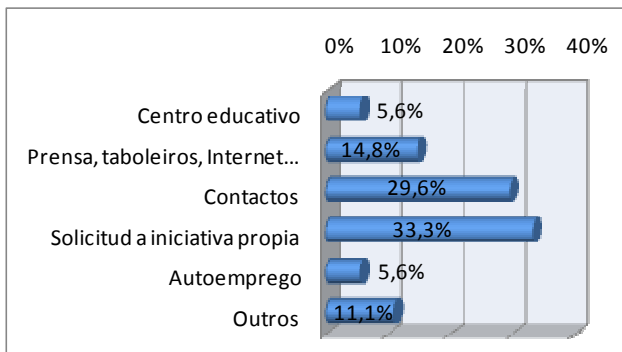

Outras vías de inserción laboral ao primeiro emprego

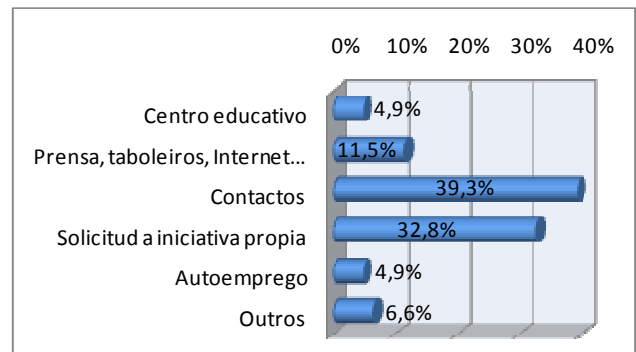

Outras vías de inserción laboral ao emprego actual

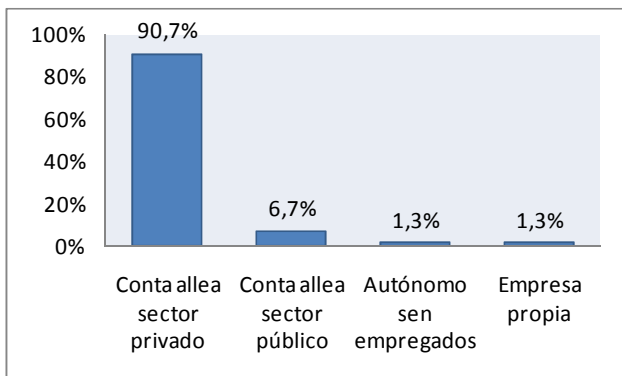

Modalidade laboral do primeiro emprego

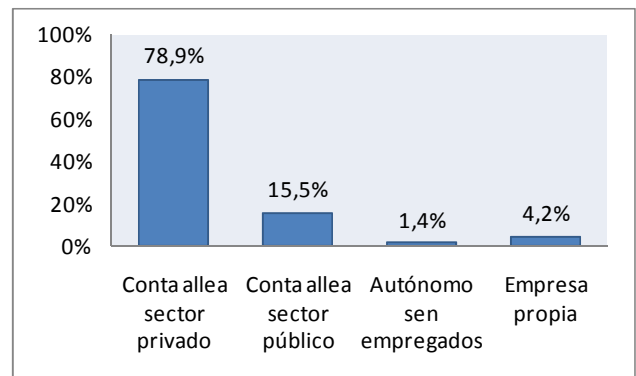

Modalidade laboral do emprego actual

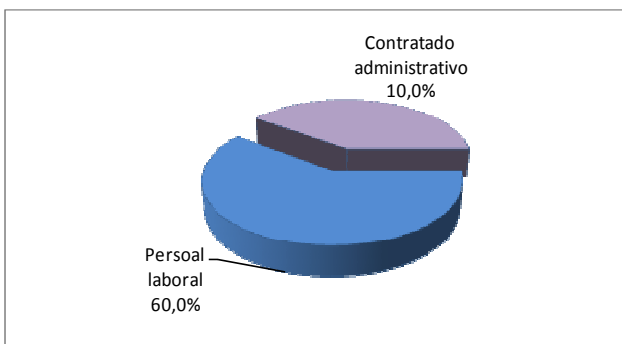

Tipoloxía contractual do primeiro emprego no sector público

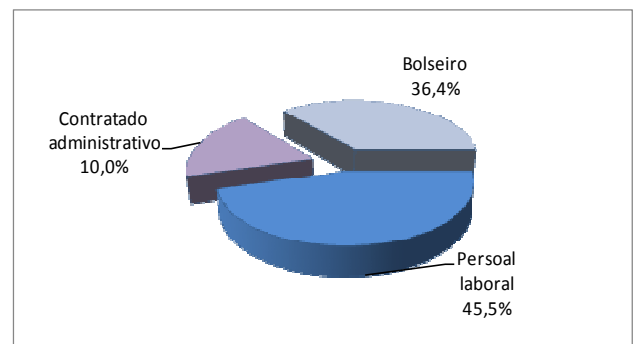

Tipoloxía contractual do emprego actual no sector público

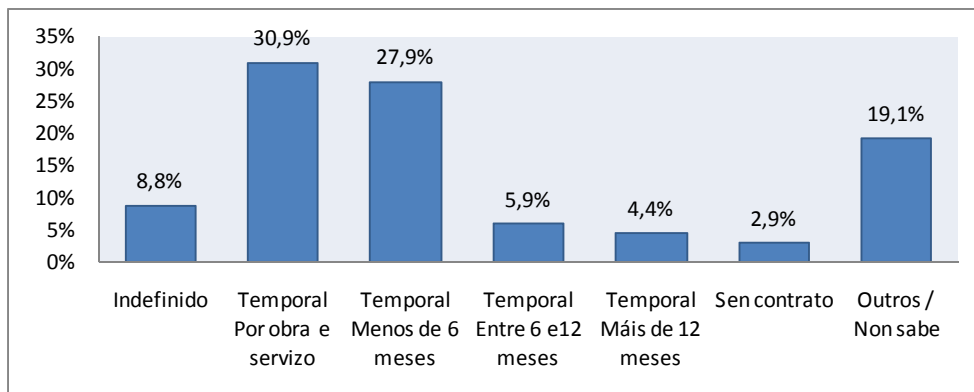

Tipoloxía contractual do primeiro emprego no sector privado

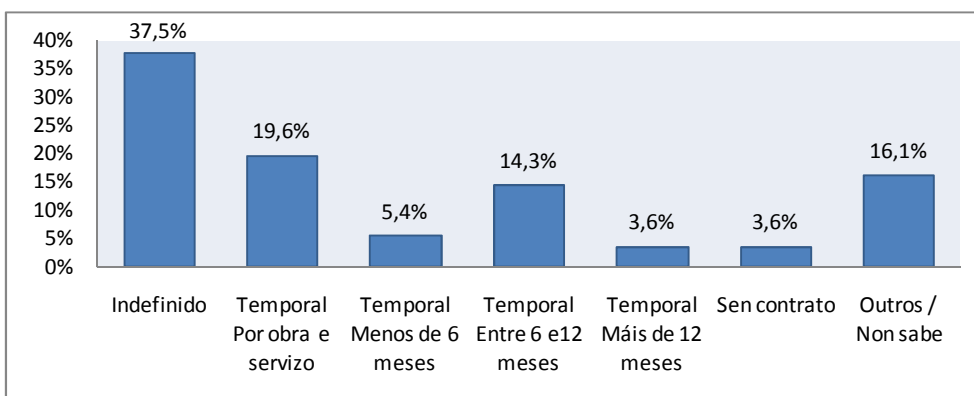

Tipoloxía contractual do emprego actual no sector privado

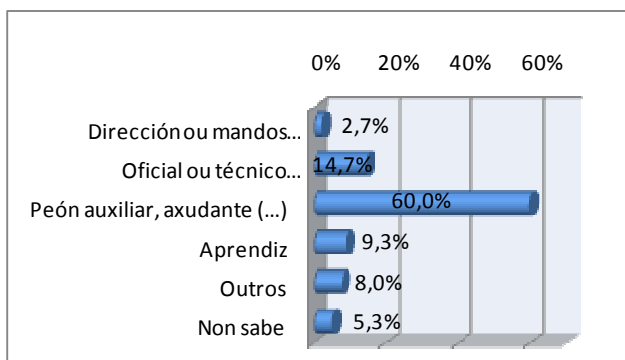

Categoría laboral no primeiro emprego

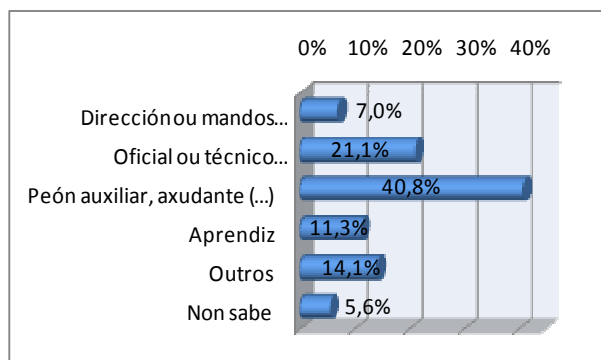

Categoría laboral no emprego actual

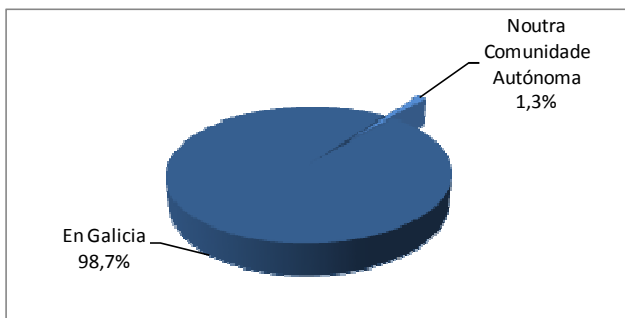

Localización do primeiro emprego

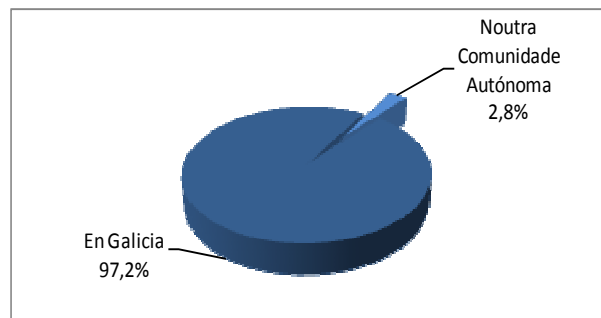

Localización do emprego actual

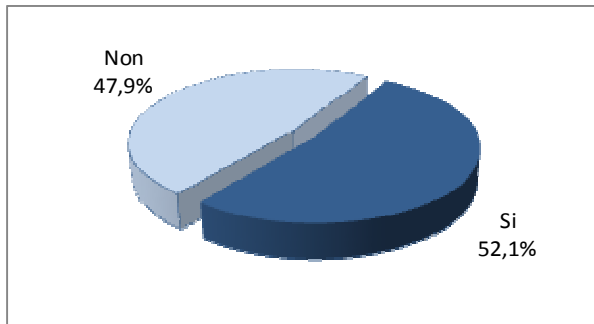

Cumpre o emprego actual coas expectativas que se tiña ao rematar os estudos

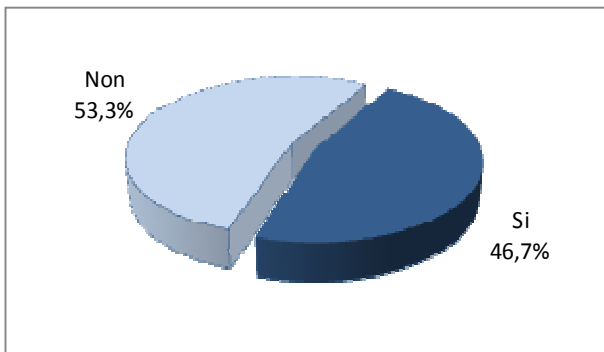

Persoas tituladas que seguen estudando

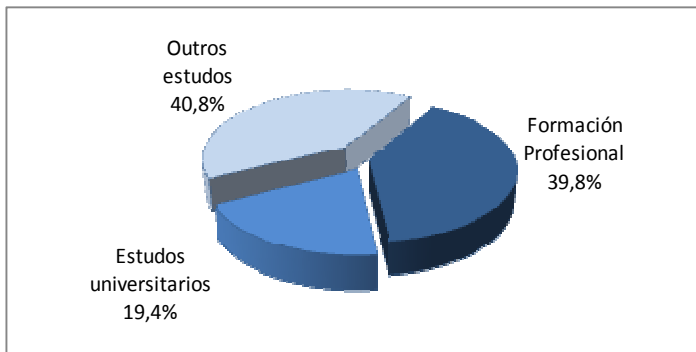

Tipo de estudos cos que seguen

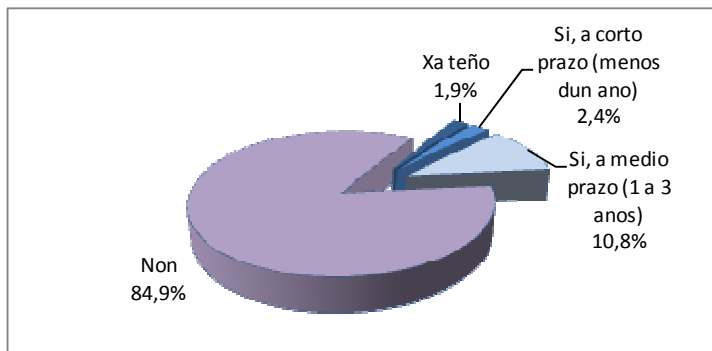

Intención dos titulados/as de crear a súa propia empresa

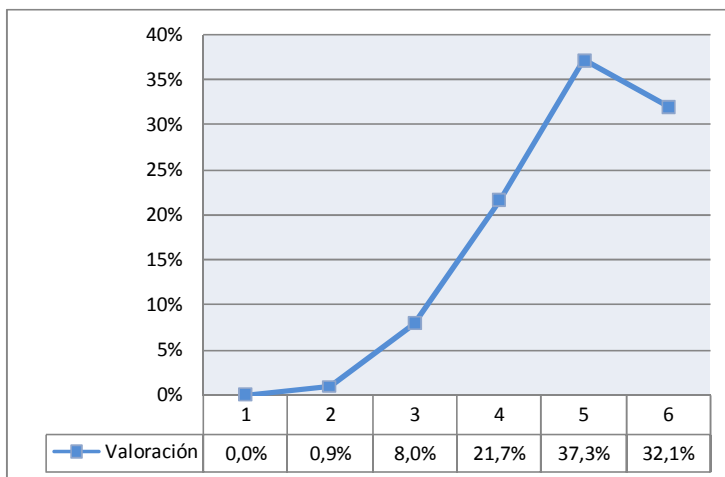

	Satisfacción baixa (1;2)	Satisfacción media (3;4)	Satisfacción alta (5;6)
Valoración satisfacción	0,9%	29,7%	69,3%

Valoración do grao de satisfacción dos titulados/as coa formación recibida Escala do 1 "totalmente insatisfeito/a" ao 6 "completamente satisfeito/a"

Agraria

O 46% dos titulados/as activos/as encóntranse traballando no momento da recollida dos datos, unha taxa de inserción laboral por debaixo da media xeral (51,7%). Atendendo a súa situación actual, o 32,5% das persoas tituladas ocupan un posto de traballo (o dato a nivel xeral é do 35%), mentres que o 38,2% está buscando emprego e un 28,5% está estudando como actividade principal. O 30,9% non obtivo ningún emprego tras finalizar o ciclo cursado, sendo unha das familias con menos titulados/as que non tiveron ningún emprego nos últimos dous anos tras o remate do ciclo. Dos que si obtiveron un posto de traballo algunha vez, o 52,4% acadárono antes dos 6 meses (mentres estudaban, de forma inmediata ao rematar ou antes dos 6 meses tras rematar o ciclo). Destaca tamén un 16,7% de graduados/as que xa tiñan un emprego antes de comezar cos estudos.



Titulados/as:
256 persoas

Facendo a comparativa dos resultados acadados no primeiro emprego e no emprego actual, aínda que a porcentaxe de persoas tituladas que traballan actualmente en postos relacionados co ciclo é inferior ao dato recollido no primeiro emprego (71,4% no emprego actual e 87,7% no primeiro emprego), este dato supera a media xeral (60,5%) e sitúa a familia Agraria entre as que existe maior relación emprego actual-ciclo. O 25,7% dos graduados/as que traballan, fano na empresa onde realizaron as prácticas. Do resto de titulados/as cun posto na actualidade, o 23,1% acadaron o seu emprego mediante os contactos, pero en menor proporción que no primeiro emprego (43,5%). No emprego actual o centro educativo perde o seu papel como vía de acceso ao mercado de traballo para os titulados/as desta rama.

O 60% das persoas tituladas desenvolven o emprego actual por conta allea no sector privado, mentres que un 22,9% ocupan postos no sector público. O 17,1% restante emprega a modalidade de autónomo sen empregados ou crean a súa propia empresa, un 13,6% máis en comparación co primeiro emprego. No sector privado destaca como maioritario o contrato de carácter temporal. O 51% dos que teñen un emprego actualmente ocupan postos de peón auxiliar, axudante ou un posto sen especialización ou formación previa requirida, sendo unha das familias que máis destaca nesta categoría, así como nos postos de dirección ou mando intermedio (22,9%). O 94,3% ten localizado o seu posto de traballo actual en Galicia, mentres que o 5,7% está traballando noutra comunidade ou no estranxeiro.

O 48,6% dos titulados/as de Agraria consideran que o posto desempeñado actualmente responde ás súas expectativas laborais. O 45,1% continúan estudando, basicamente outros ciclos

formativos e o 22,8% ten a intención de crear a súa propia empresa nun futuro, sobre todo a medio prazo (entre un e tres anos). Este dato está moi por riba da media xeral (13,5%) e presenta aos titulados/as desta familia como uns dos que máis iniciativa emprendedora teñen. O 60,2% dos graduados/as dan unha valoración alta á formación cursada (5 e 6 sobre unha escala de 6).

Gráficas 119. Resultados de inserción laboral dos titulados/as na familia Agraria

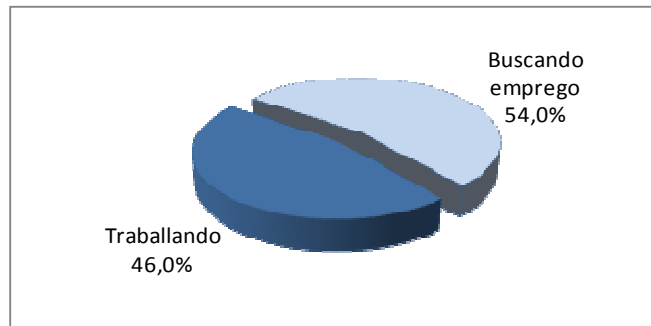

Inserción laboral dos titulados/as sobre o total de persoas activas na familia

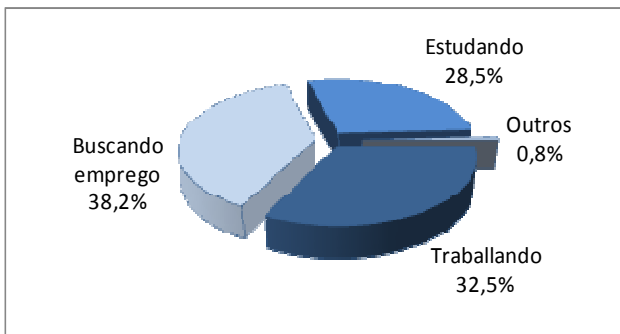

Situación actual dos titulados/as

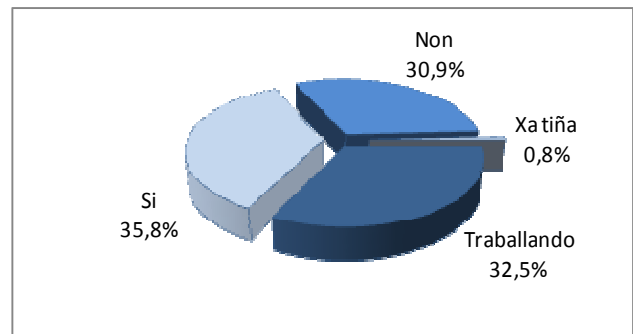

Obtención dalgún emprego desde o remate do ciclo

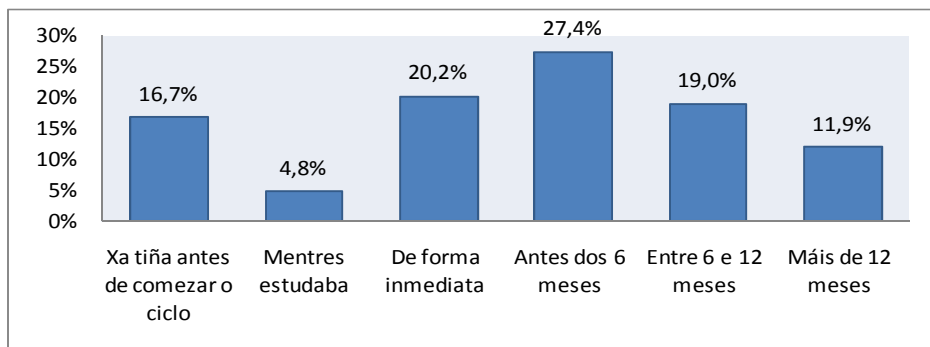

Tempo que tardan en obter un emprego

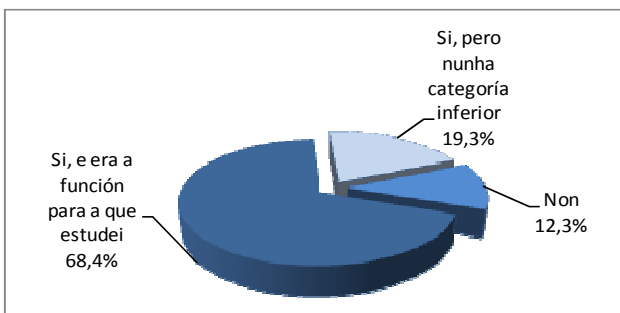

Relación entre o ciclo cursado e o primeiro emprego

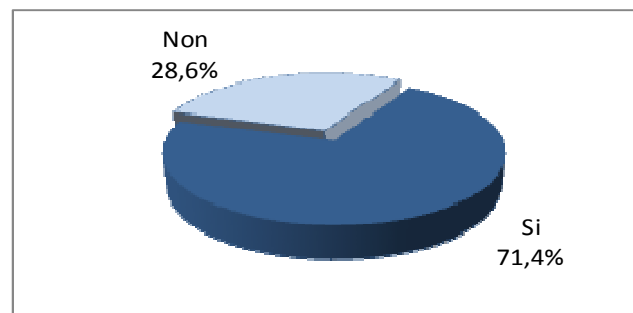

Relación entre o ciclo cursado e o emprego actual

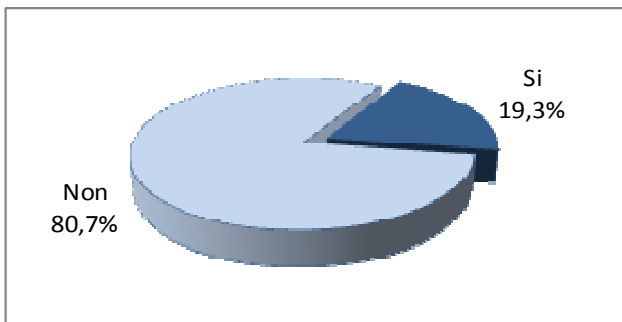

O primeiro emprego foi na empresa onde se realizou a FCT

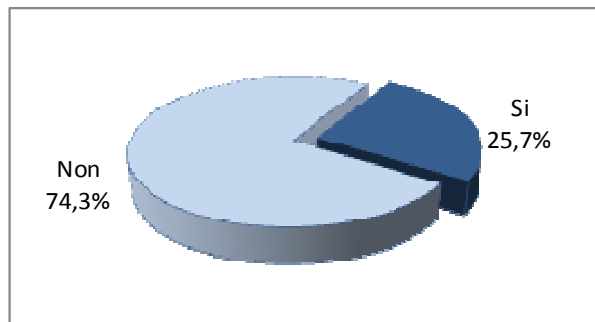

O emprego actual é na empresa onde se realizou a FCT

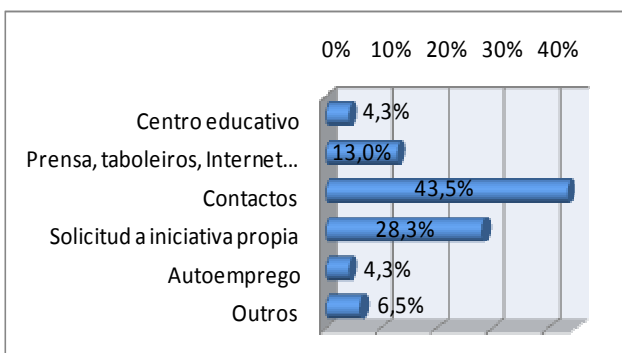

Outras vías de inserción laboral ao primeiro emprego

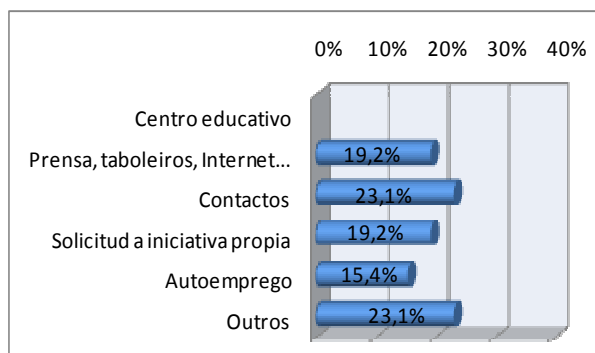

Outras vías de inserción laboral ao emprego actual

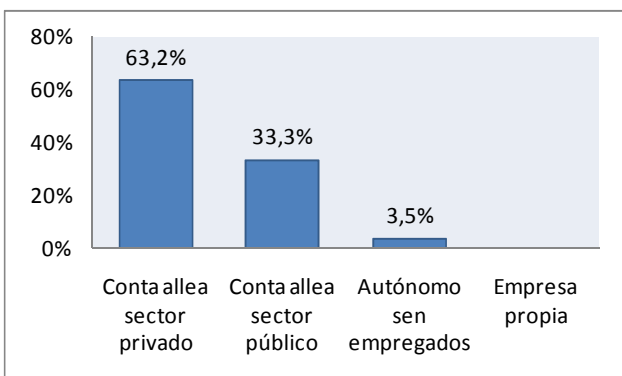

Modalidade laboral do primeiro emprego

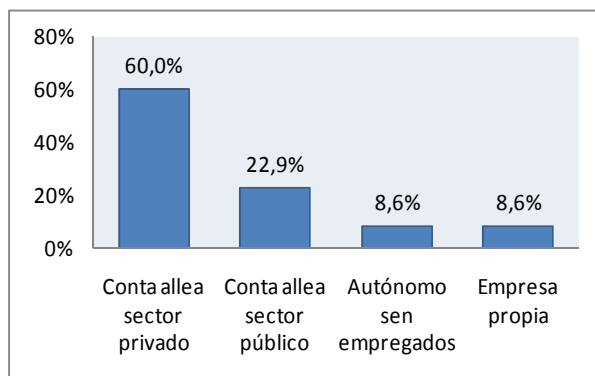

Modalidade laboral do emprego actual

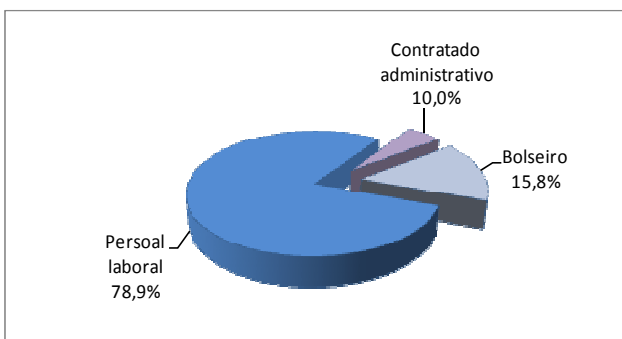

Tipoloxía contractual do primeiro emprego no sector público

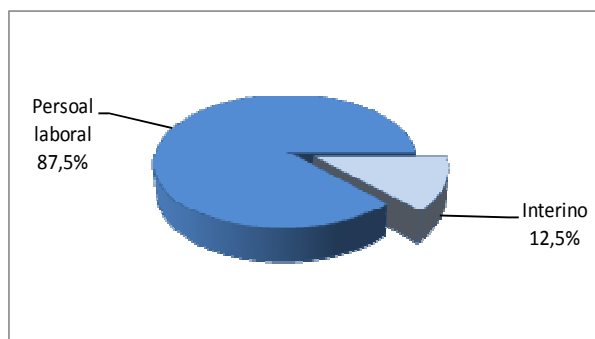

Tipoloxía contractual do emprego actual no sector público

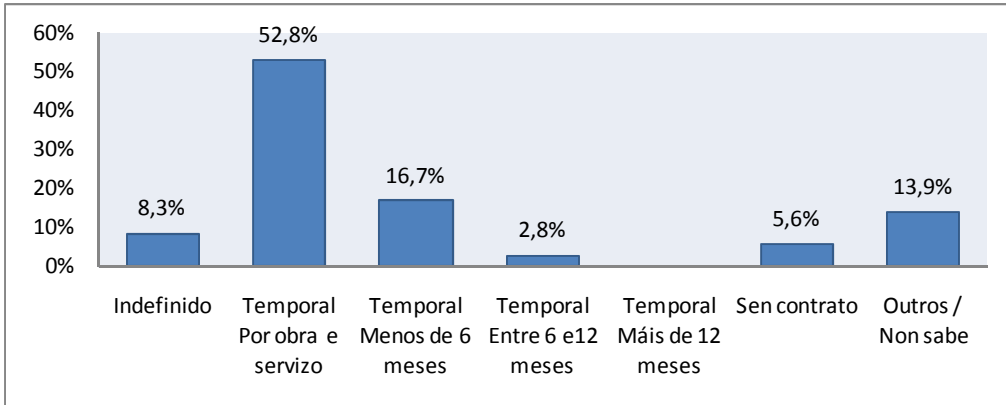

Tipoloxía contractual do primeiro emprego no sector privado

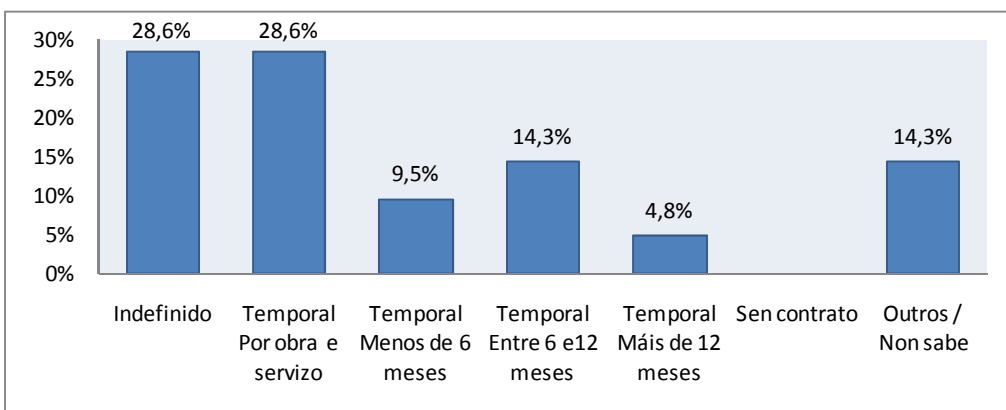

Tipoloxía contractual do emprego actual no sector privado

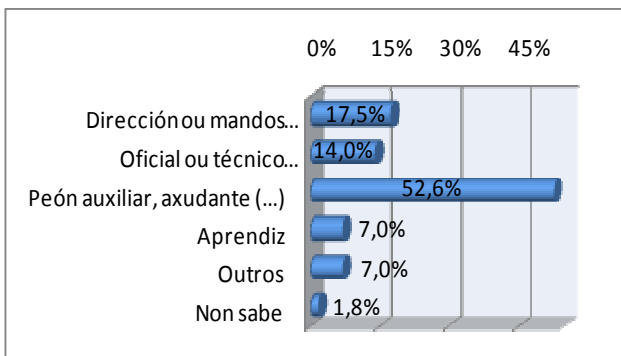

Categoría laboral no primeiro emprego

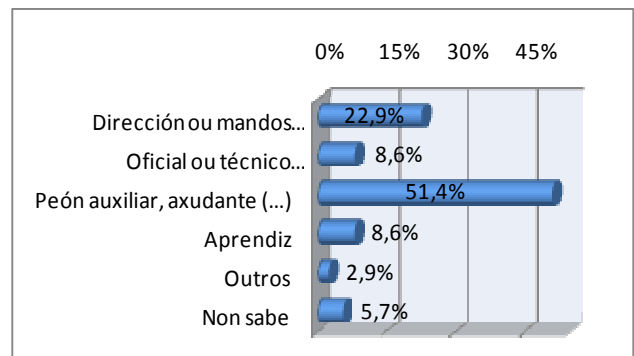

Categoría laboral no emprego actual

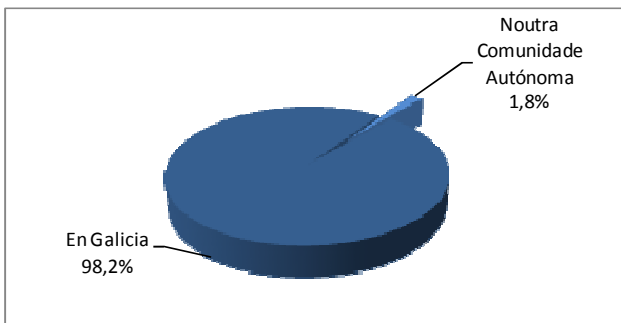

Localización do primeiro emprego

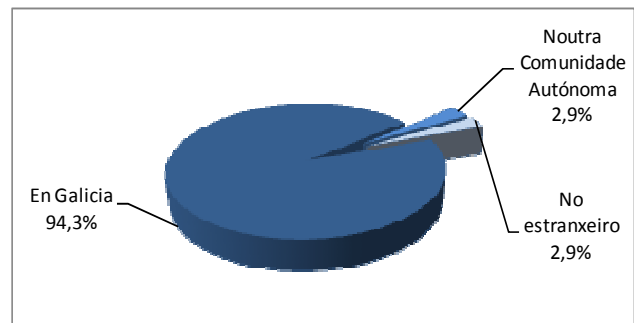

Localización do emprego actual

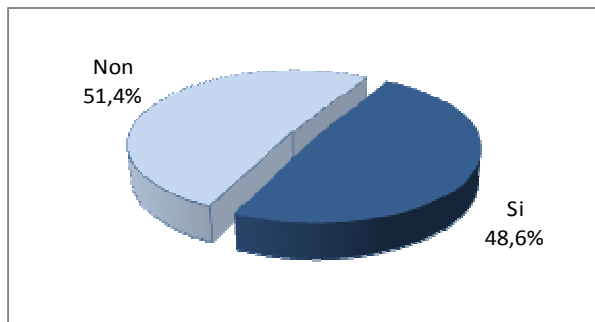

Cumpre o emprego actual coas expectativas que se tiña ao rematar os estudos

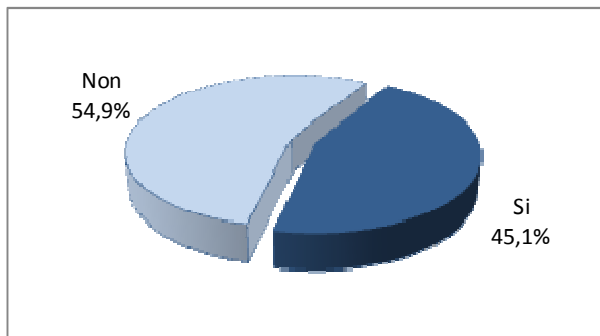

Persoas tituladas que seguen estudando

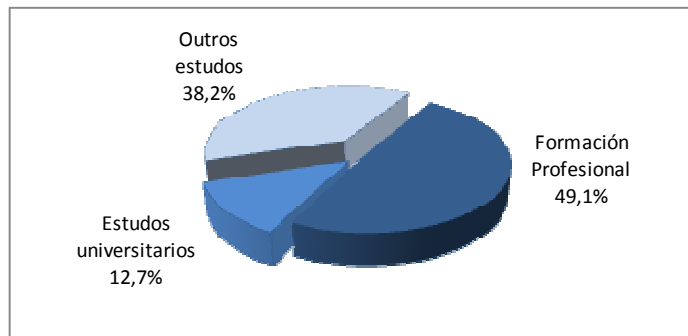

Tipo de estudos cos que seguen

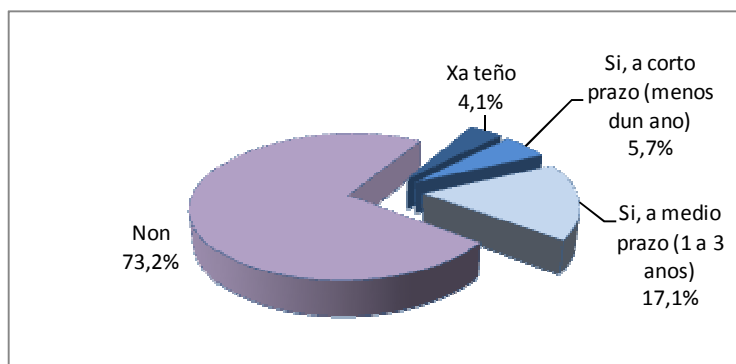

Intención dos titulados/as de crear a súa propia empresa

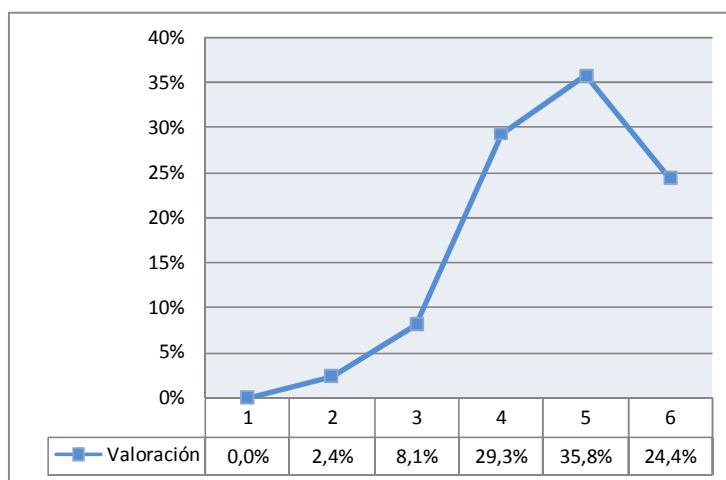

	Satisfacción baixa (1;2)	Satisfacción media (3;4)	Satisfacción alta (5;6)
Valoración satisfacción	2,4%	37,4%	60,2%

Valoración do grao de satisfacción dos titulados/as coa formación recibida
Escala do 1 "totalmente insatisfeito/a" ao 6 "completamente satisfeito/a"

Artes gráficas

O 53,2% dos titulados/as activos/as encóntranse traballando no momento da recollida dos datos, unha taxa de inserción laboral por riba da media xeral de FP no curso 2011-2012 (51,7%). Atendendo a súa situación actual, o 34,7% das persoas tituladas ocupan un posto de traballo (o dato a nivel xeral é do 35). Pola súa parte, o 30,6% está buscando emprego e o 34,7% realiza estudos como actividade principal. O 40,3% non obtivo ningún emprego tras finalizar o ciclo cursado pero dos que si o obtiveron, o 62,8% acadárono antes dos 6 meses (mentres estudaban, de forma inmediata ao rematar ou antes dos 6 meses tras rematar o ciclo).



Titulados/as:
116 persoas

Comparando os resultados observados no primeiro emprego co posto de traballo actual, o 52% das persoas tituladas traballan actualmente en postos relacionados co ciclo, resultado por debaixo da media xeral (60,5%) e do recollido no primeiro emprego (56,7%). O 16% dos graduados/as que traballan, fano na empresa onde realizaron as prácticas. Do resto de titulados/as cun posto na actualidade, o 38,1% acadaron o seu emprego mediante os contactos, mentres que no primeiro emprego utilízanse de igual modo tanto os contactos coma a solicitude por iniciativa propia.

O 76% das persoas tituladas desenvolven o emprego actual por conta allea no sector privado, destacando como maioritario o contrato de carácter temporal, sobre todo de duración definida. Destacar un 20% dos titulados/as que traballan por conta propia, un 10% máis en comparación co primeiro emprego, e situándoa como unha das familias de FP onde máis graduados/as están traballando como autónomos/as sen empregados/as ou crean a súa propia empresa. O 60% dos que teñen un emprego actualmente ocupan postos de persoal auxiliar, axudante ou un posto sen especialización ou formación previa requirida, sendo unha das familias que máis destaca nesta categoría. O 96% ten localizado o seu posto de traballo actual en Galicia, mentres que o 4% restante está traballando noutra comunidade española.

A pesar de ter un nivel de inserción laboral por riba da media xeral, soamente o 44% das persoas tituladas en Artes gráficas consideran que o posto desempeñado actualmente responde ás súas expectativas laborais.

O 47,9% dos titulados/as continúan estudando, sobre todo outros ciclos formativos de FP. Soamente un 5,9% optan por estudos universitarios. A pesar de que na actualidade unha alta porcentaxe traballan por conta propia, soamente o 11,1% ten a intención de crear a súa propia empresa nun futuro, sobre todo a medio prazo (entre un e tres anos), estando por debaixo da

media xeral (13,5%). O 66,7% dos graduados/as nos ciclos desta familia dan unha valoración alta á formación cursada (5 e 6 sobre unha escala de 6).

Gráficas 120. Resultados de inserción laboral dos titulados/as na familia Artes gráficas

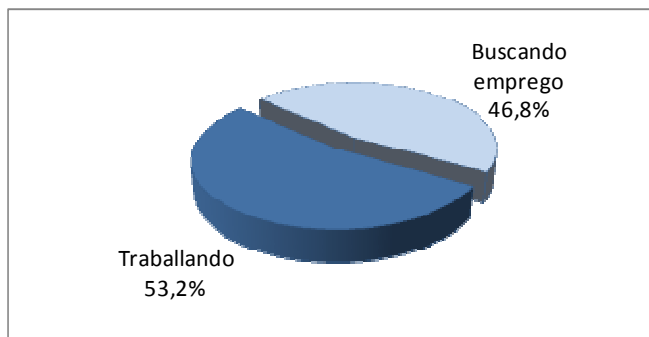

Inserción laboral dos titulados/as sobre o total de persoas activas na familia

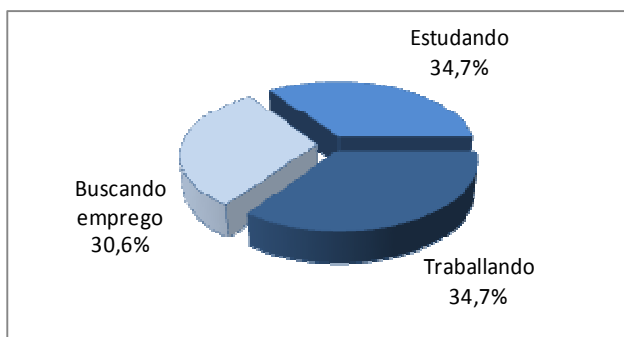

Situación actual dos titulados/as

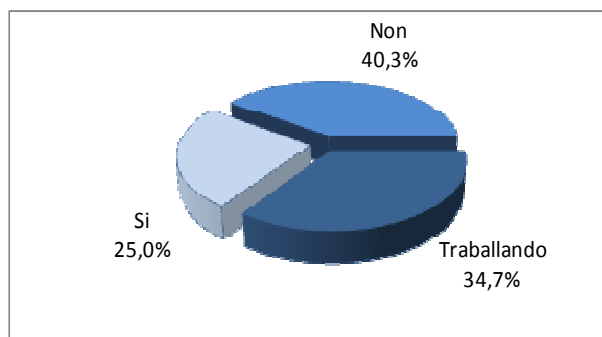

Obtención dalgún emprego desde o remate do ciclo

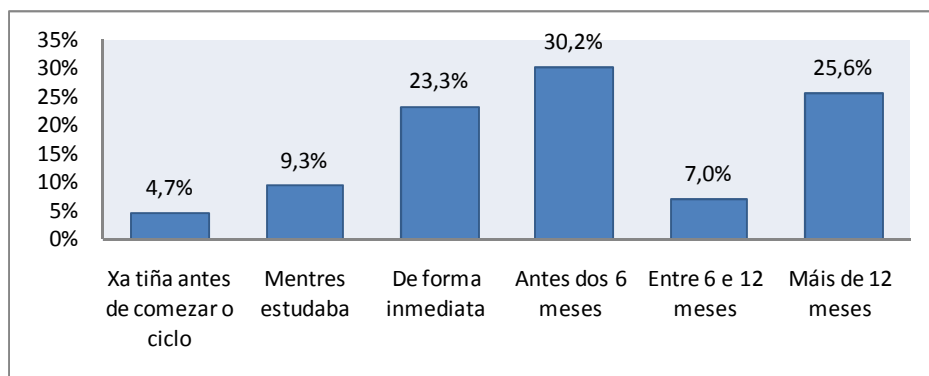

Tempo que tardan en obter un emprego

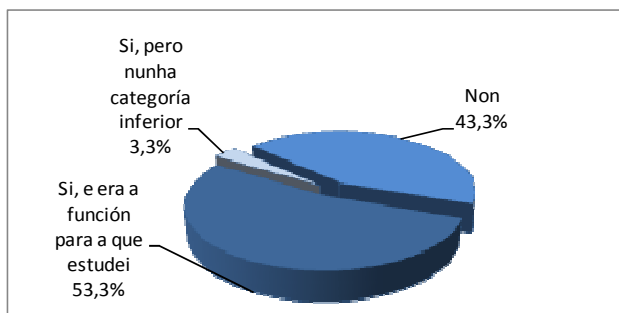

Relación entre o ciclo cursado e o primeiro emprego

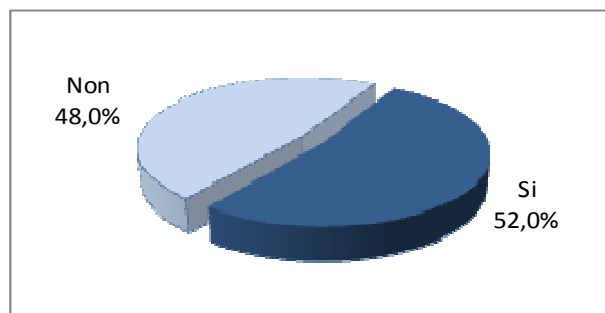

Relación entre o ciclo cursado e o emprego actual

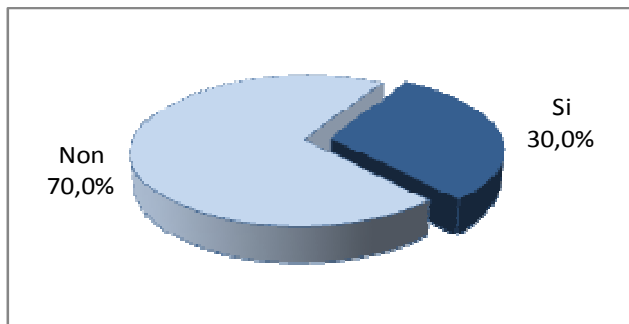

O primeiro emprego foi na empresa onde se realizou a FCT

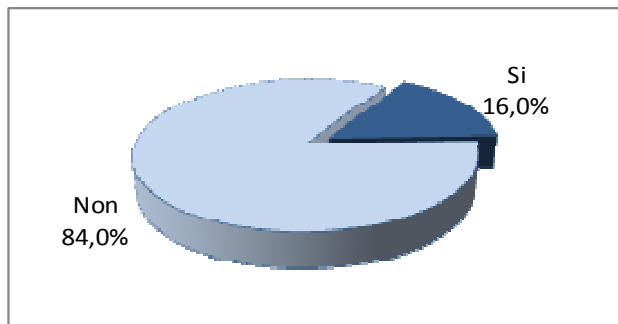

O emprego actual é na empresa onde se realizou a FCT

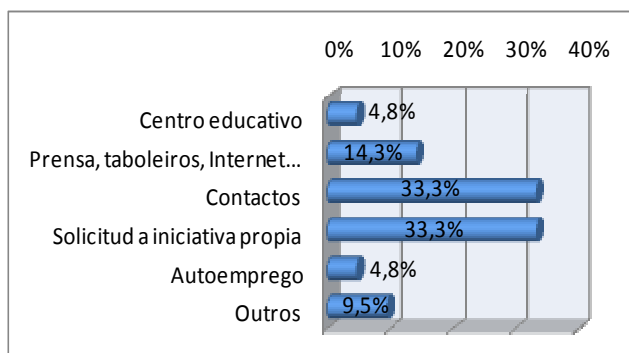

Outras vías de inserción laboral ao primeiro emprego

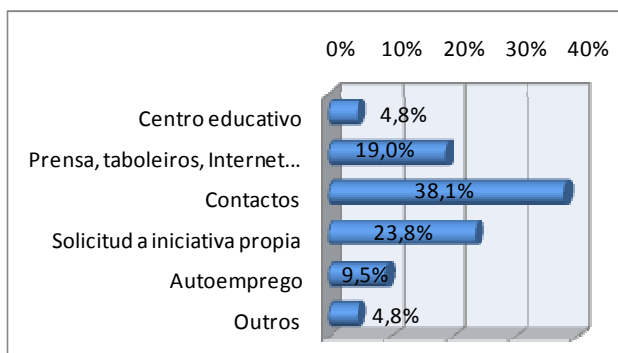

Outras vías de inserción laboral ao emprego actual

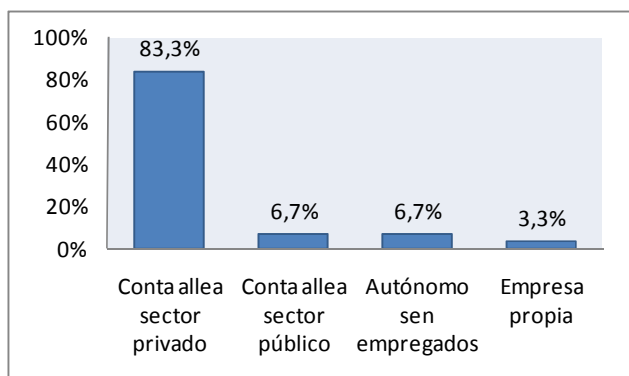

Modalidade laboral do primeiro emprego

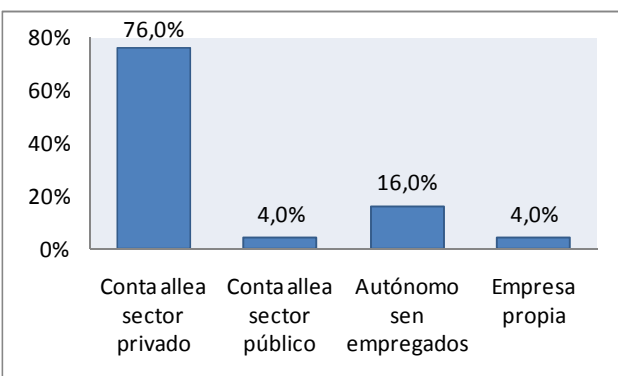

Modalidade laboral do emprego actual

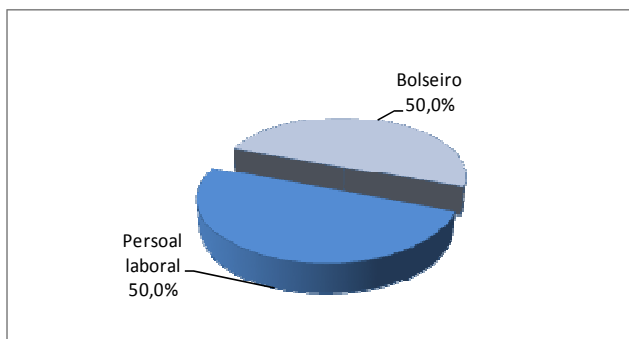

Tipoloxía contractual do primeiro emprego no sector público

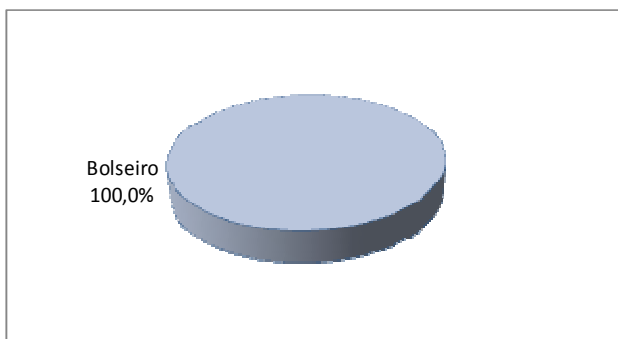

Tipoloxía contractual do emprego actual no sector público

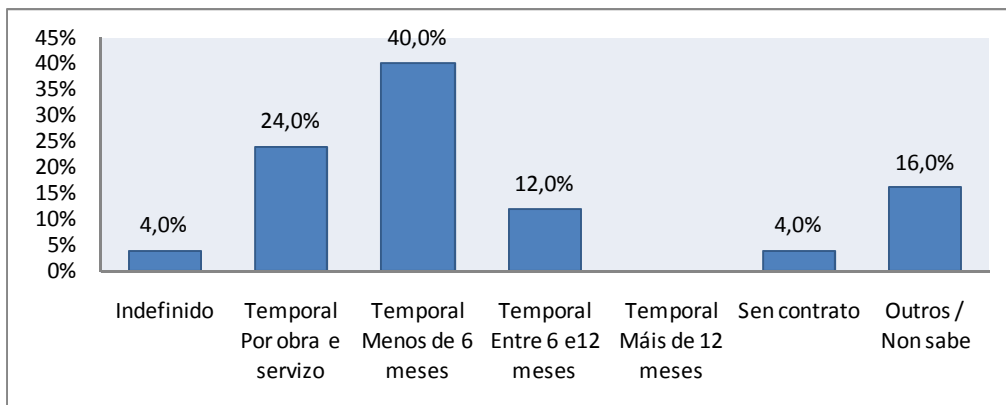

Tipoloxía contractual do primeiro emprego no sector privado

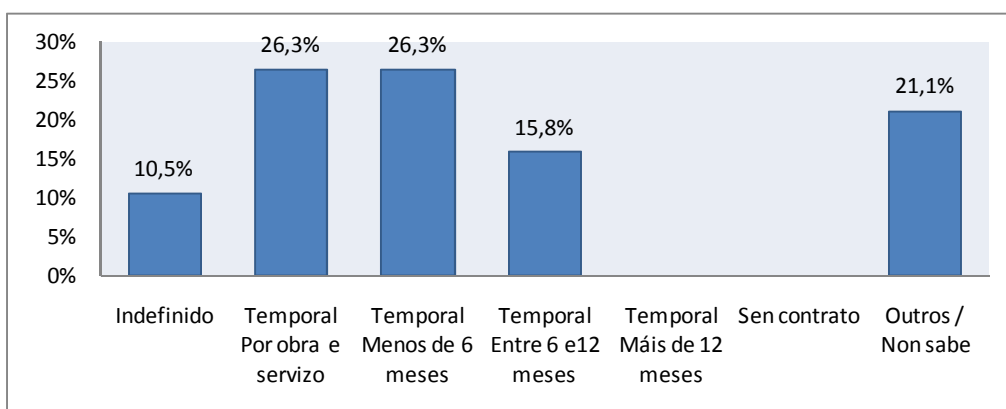

Tipoloxía contractual do emprego actual no sector privado

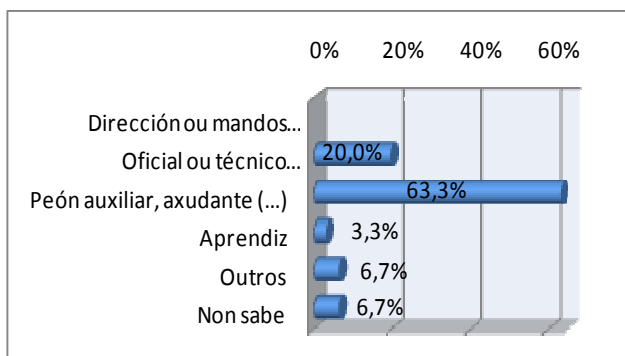

Categoría laboral no primeiro emprego

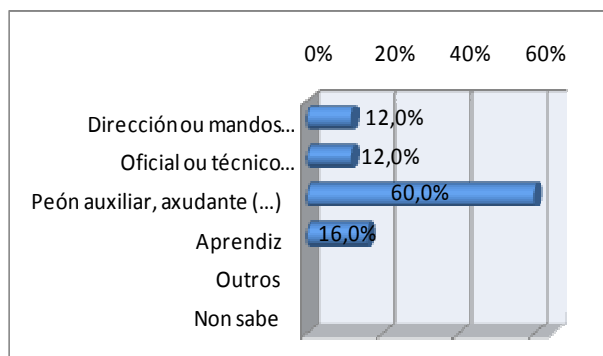

Categoría laboral no emprego actual

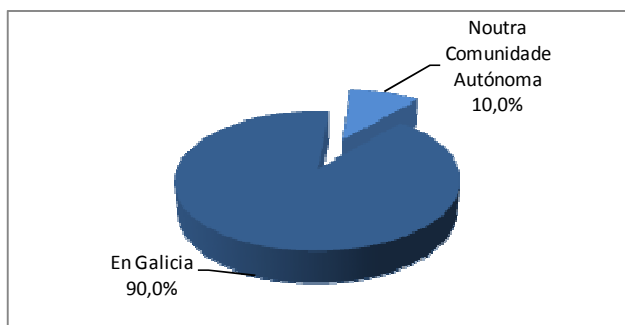

Localización do primeiro emprego

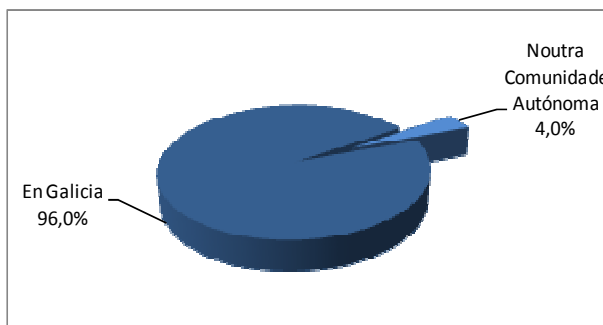

Localización do emprego actual

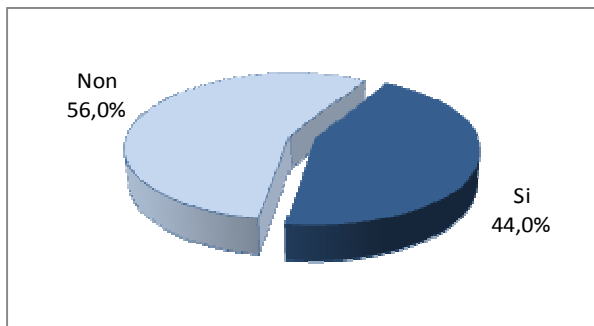

Cumpre o emprego actual coas expectativas que se tiña ao rematar os estudos

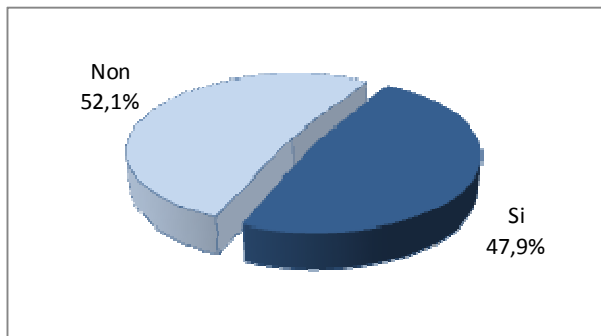

Persoas tituladas que seguen estudando

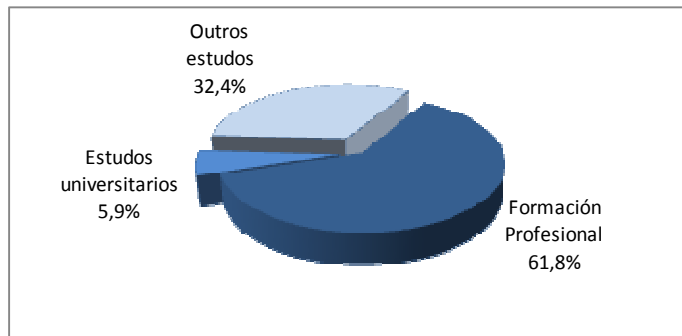

Tipo de estudos cos que seguen

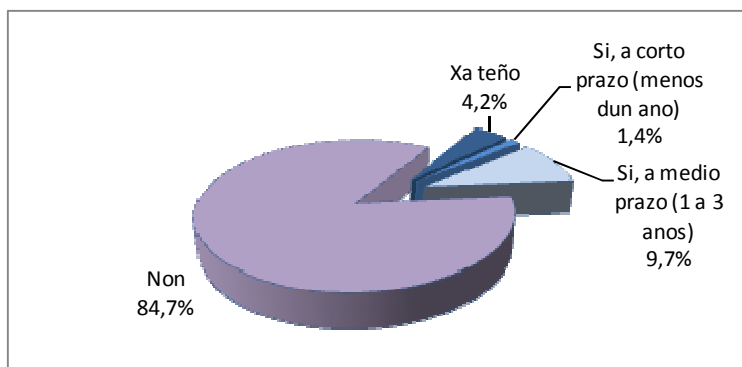

Intención dos titulados/as de crear a súa propia empresa

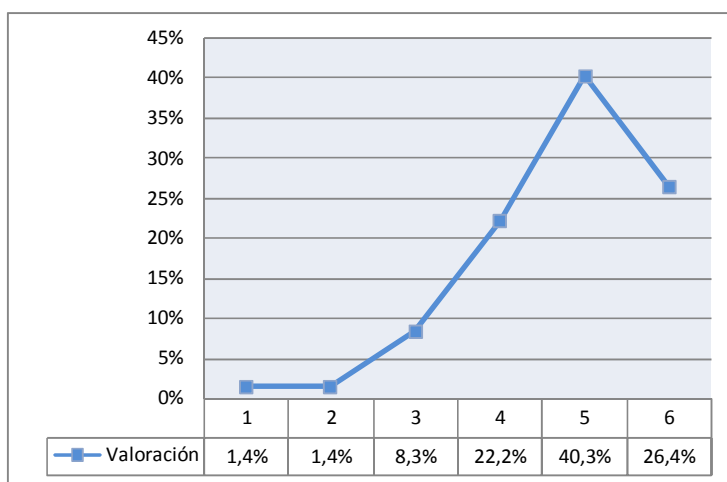

	Satisfacción baixa (1;2)	Satisfacción media (3;4)	Satisfacción alta (5;6)
Valoración satisfacción	2,8%	30,6%	66,7%

Valoración do grao de satisfacción dos titulados/as coa formación recibida Escala do 1 "totalmente insatisfeito/a" ao 6 "completamente satisfeito/a"

Comercio e márketing

O 47,7% das persoas tituladas activas encóntranse traballando no momento actual, unha taxa de inserción laboral por debaixo da media xeral de FP (51,7%). Atendendo a súa situación actual, o 31,5% dos titulados/as ocupan un posto de traballo (o dato a nivel xeral é do 35%), mentres que o 34,5% está buscando emprego e o 33,9% está estudando. O 40,6% non obtivo ningún emprego tras finalizar o ciclo cursado, pero dos que si obtiveron un posto de traballo algunha vez, o 57,1% acadárono antes dos 6 meses (mentres estudaban, de forma inmediata ao rematar ou antes dos 6 meses tras rematar o ciclo).



Titulados/as:
538 persoas

Facendo a comparativa entre os datos do primeiro emprego e o emprego actual, o 56,3% das persoas tituladas que traballan actualmente fano en postos relacionados co ciclo, dato inferior ao recollido no primeiro emprego (62,3) e á media xeral de FP (60,5%). O 14,6% traballan na empresa onde realizaron as prácticas, o que resulta unha porcentaxe por debaixo do resultado global das familias (18,7%). Do resto de titulados/as cun posto na actualidade, o 39% acadaron o seu emprego mediante os contactos persoais, familiares ou profesionais, moi similar ao dato do primeiro emprego (40,8%). No emprego actual, o centro educativo perde o seu papel como vía de acceso ao mercado de traballo para os titulados/as desta rama.

O 81,3% das persoas tituladas desenvolven o emprego actual por conta allea no sector privado e un 12,5% traballa por conta propia, un 7,3% máis en comparación co primeiro emprego. No sector privado destaca o contrato indefinido, co 41% dos graduados/as que traballan ocupando postos baixo esta tipoloxía de contrato. O 41,7% dos que teñen un traballo ocupan postos de persoal auxiliar, axudante ou un posto sen especialización ou formación previa requirida. O 93,8% ten localizado o seu posto de traballo actual en Galicia, mentres que o 6,3% restante está traballando noutra comunidade ou no estranxeiro.

Algo máis da metade dos titulados/as de Comercio e márketing (56,3%) consideran que o posto desempeñado actualmente responde ás súas expectativas laborais. O 52,8% seguen estudando e destes a metade están realizando outros ciclos formativos de FP.

O 13,3% declara a súa intención de crear a súa propia empresa nos vindeiros anos, sobre todo a medio prazo (entre un e tres anos). Este dato é similar á media xeral de FP (13,5%).

En canto a valoración dos ciclos, o 63% dos graduados/as desta familia dan unha valoración alta á formación cursada (5 e 6 sobre unha escala de 6).

Gráficas 121. Resultados de inserción laboral dos titulados/as na familia Comercio e márketing

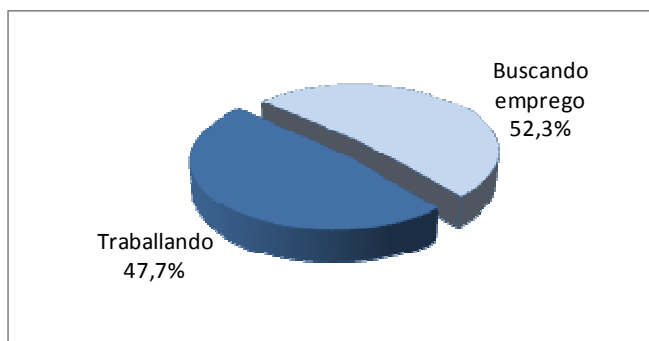

Inserción laboral dos titulados/as sobre o total de persoas activas na familia

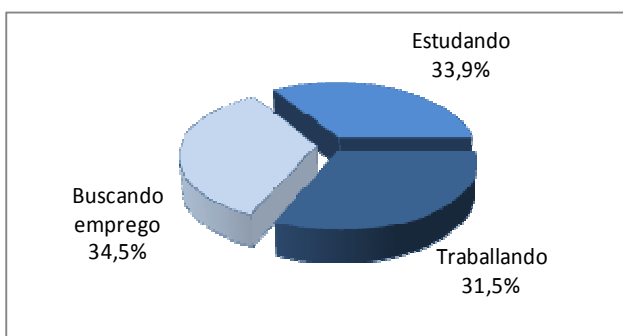

Situación actual dos titulados/as

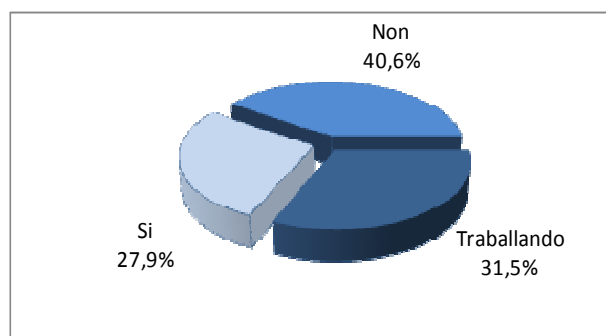

Obtención dalgún emprego desde o remate do ciclo

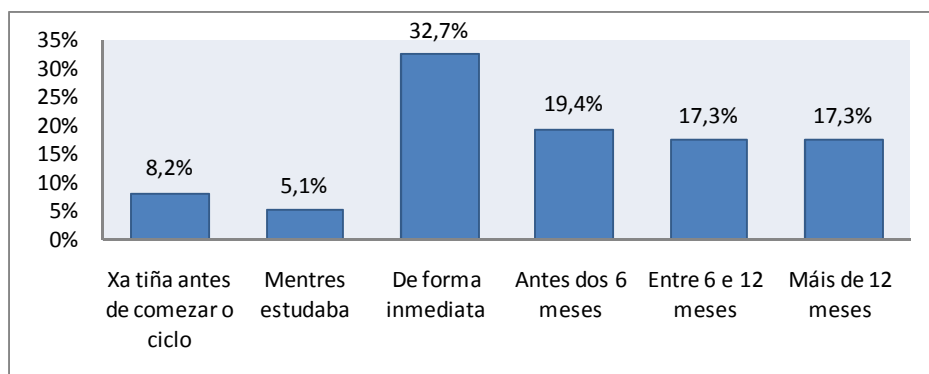

Tempo que tardan en obter un emprego

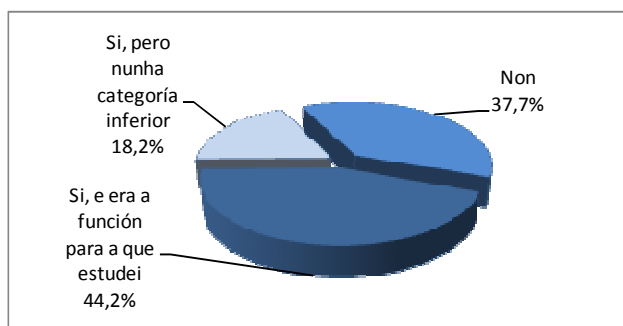

Relación entre o ciclo cursado e o primeiro emprego

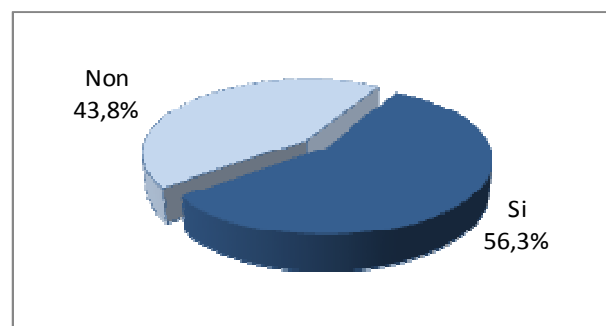

Relación entre o ciclo cursado e o emprego actual

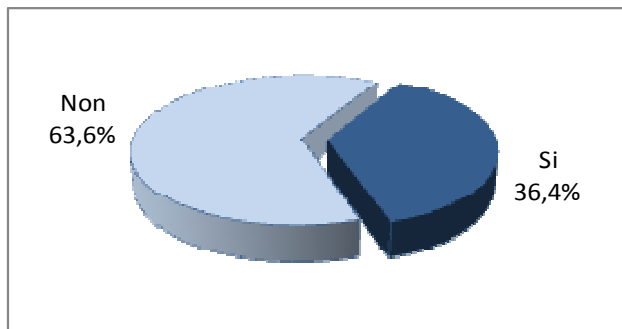

O primeiro emprego foi na empresa onde se realizou a FCT

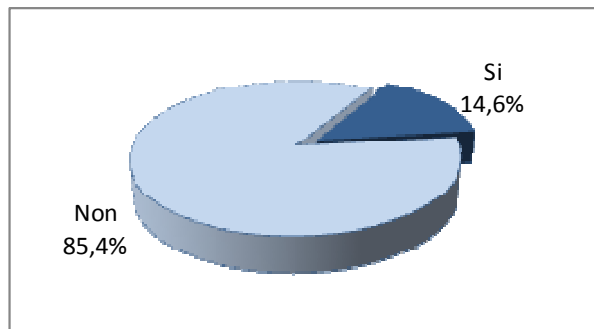

O emprego actual é na empresa onde se realizou a FCT

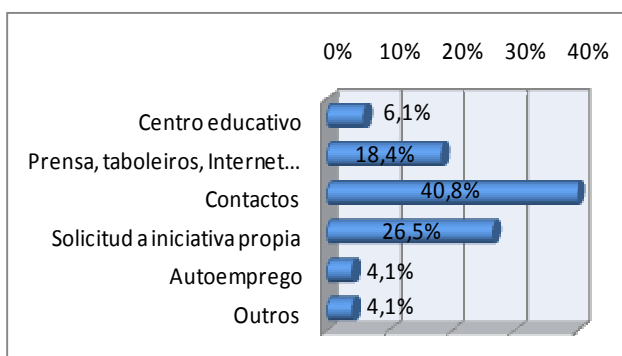

Outras vías de inserción laboral ao primeiro emprego

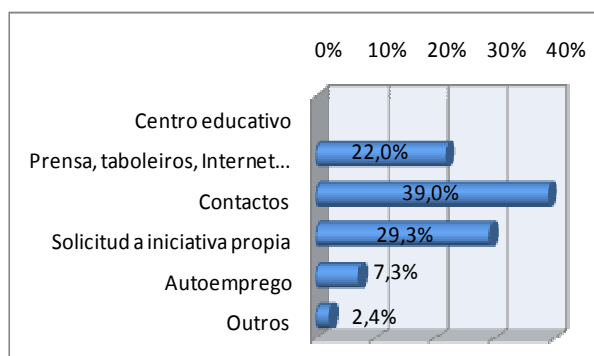

Outras vías de inserción laboral ao emprego actual

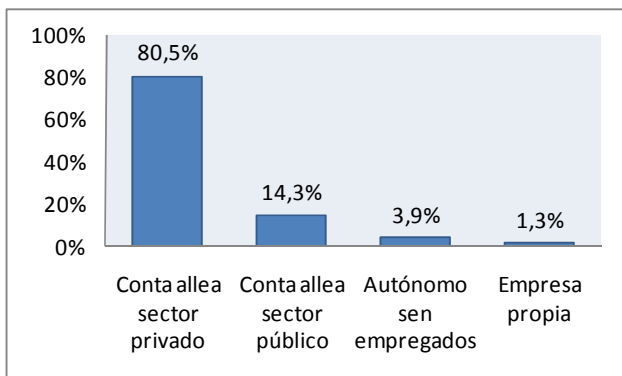

Modalidade laboral do primeiro emprego

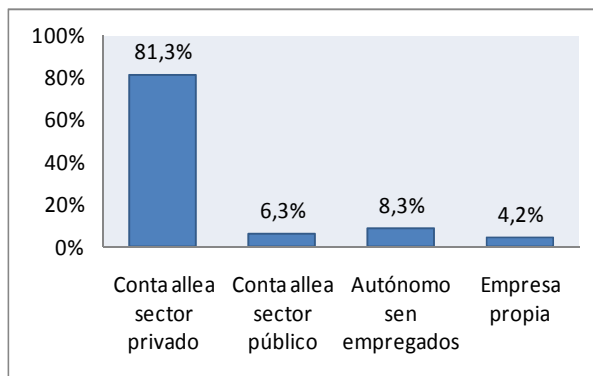

Modalidade laboral do emprego actual

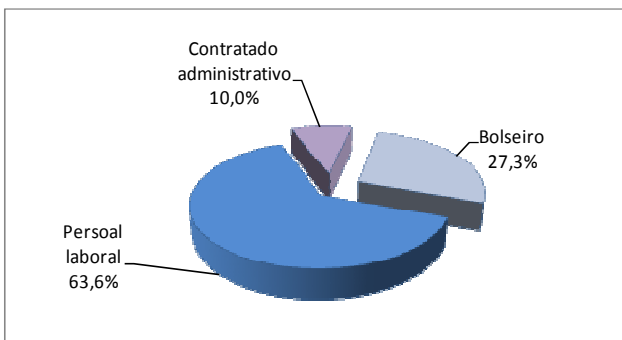

Tipoloxía contractual do primeiro emprego no sector público

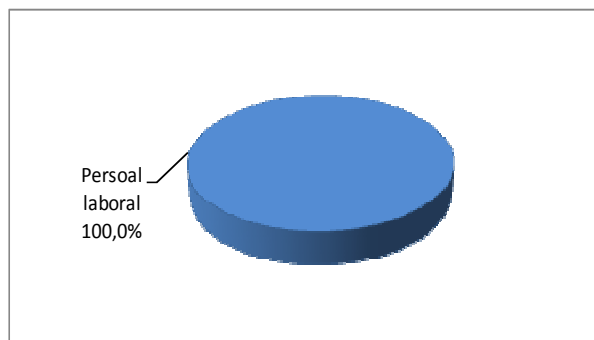

Tipoloxía contractual do emprego actual no sector público

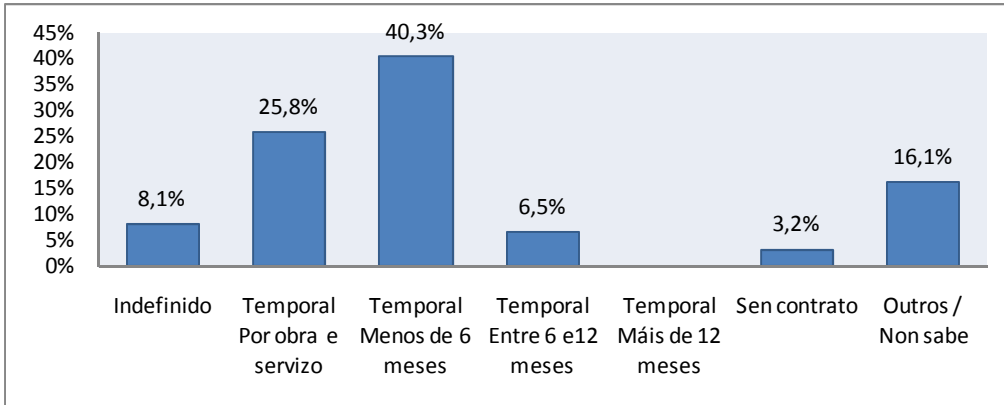

Tipoloxía contractual do primeiro emprego no sector privado

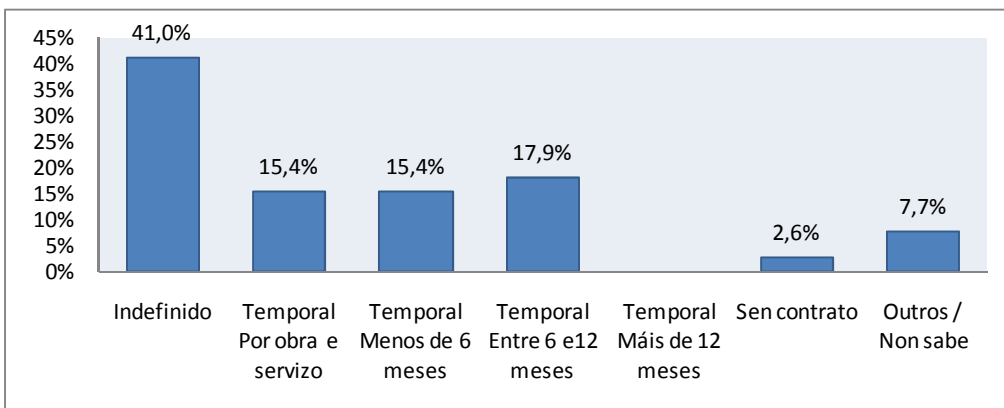

Tipoloxía contractual do emprego actual no sector privado

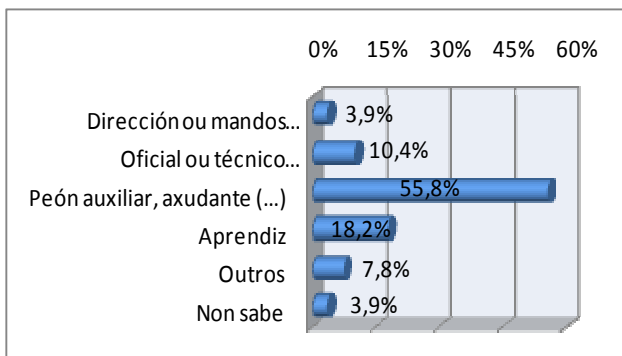

Categoría laboral no primeiro emprego

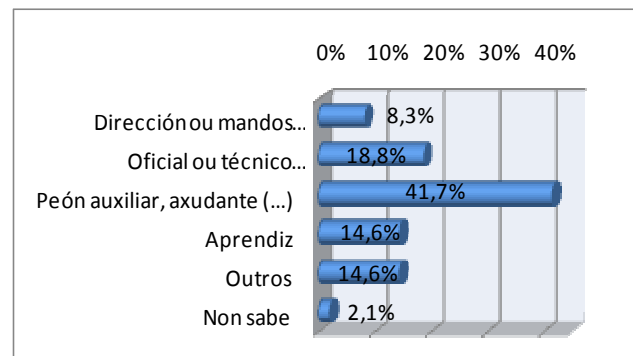

Categoría laboral no emprego actual

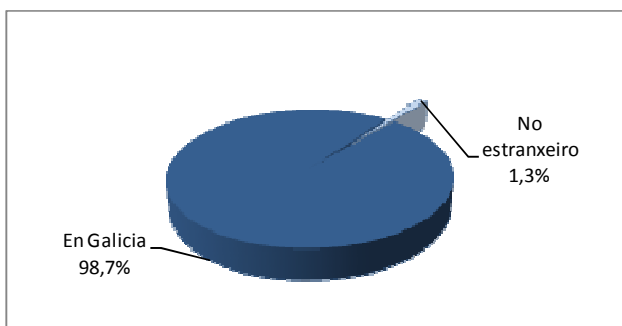

Localización do primeiro emprego

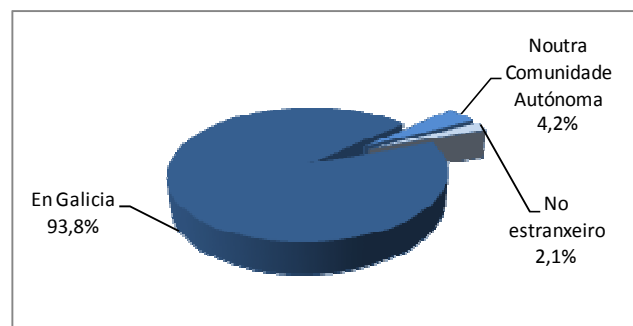

Localización do emprego actual

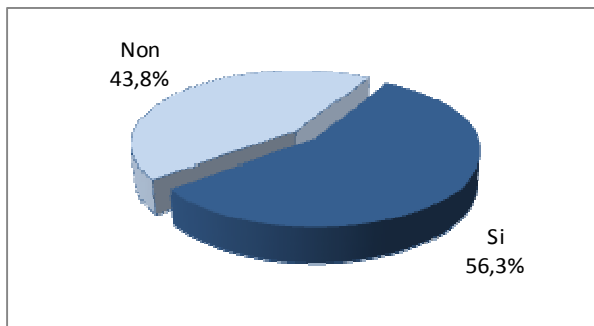

Cumpre o emprego actual coas expectativas que se tiña ao rematar os estudos

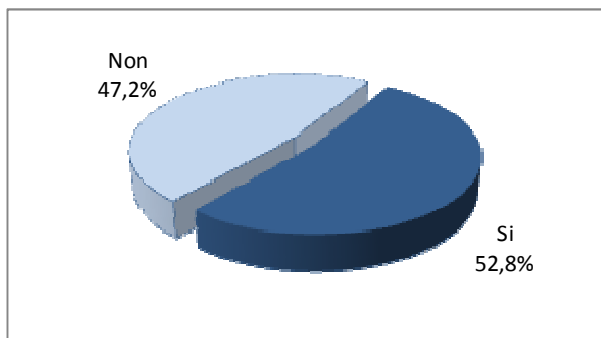

Persoas tituladas que seguen estudando

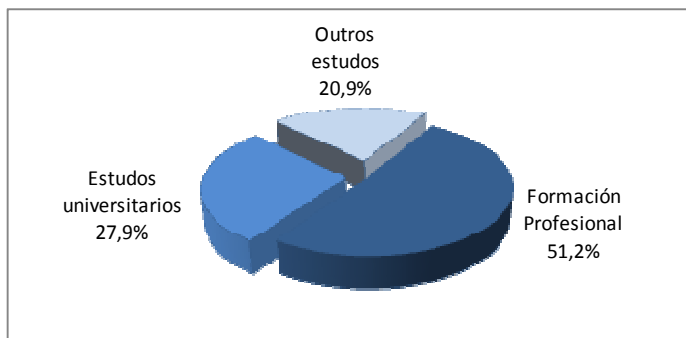

Tipo de estudos cos que seguen

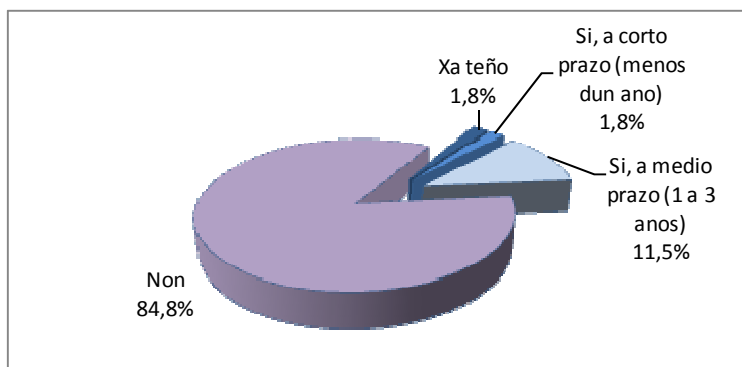

Intención dos titulados/as de crear a súa propia empresa

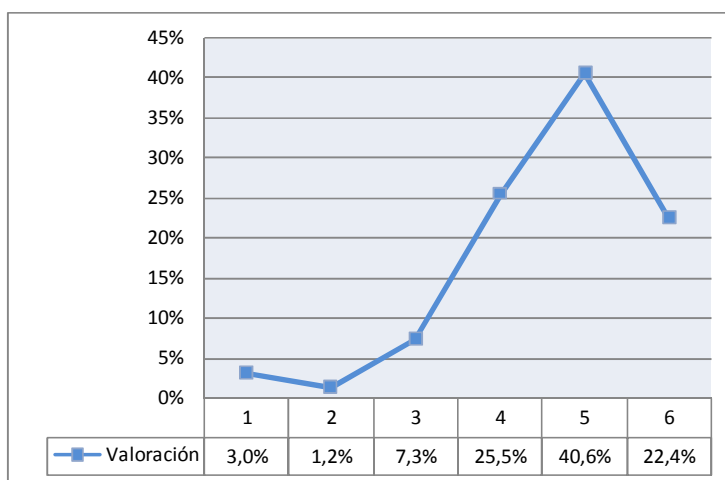

	Satisfacción baixa (1;2)	Satisfacción media (3;4)	Satisfacción alta (5;6)
Valoración satisfacción	4,2%	32,7%	63,0%

Valoración do grao de satisfacción dos titulados/as coa formación recibida Escala do 1 "totalmente insatisfeito/a" ao 6 "completamente satisfeito/a"

Edificación e obra civil

O 57,1% dos titulados/as activos/as encóntranse traballando no momento da recollida dos datos, unha taxa de inserción laboral por riba da media xeral de FP no curso 2011-2012 (51,7%). Atendendo a súa situación actual, o 37,5% das persoas tituladas ocupan un posto de traballo (o dato a nivel xeral é do 35%), mentres que o 28,1% está buscando emprego e o 34,4% estudando. O 44,5% non obtivo ningún emprego tras rematar o ciclo cursado pero dos que si o obtiveron, o 63,4% acadárono antes dos 6 meses (mentres estudaban, de forma inmediata ao rematar ou antes dos 6 meses tras rematar o ciclo).



Titulados/as:
276 persoas

Comparando os resultados observados no primeiro emprego co posto de traballo actual, o 46,5% das persoas tituladas traballan actualmente en postos relacionados co ciclo, resultado por debaixo da media xeral (60,5%) e do rexistrado no primeiro emprego (59,1%). Este dato sitúa a familia de Edificación e obra civil entre as que é menos habitual que os seus titulados/as ocupen postos relacionados co ciclo. O 16,3% dos graduados/as que traballan, fano na empresa onde realizaron as prácticas (a media xeral é do 18,7%). Do resto de titulados/as que traballan na actualidade, o 52,8% acadaron o seu emprego mediante os contactos. No primeiro emprego, ademais dos contactos, aparece como unha importante vía de acceso ao mercado de traballo os anuncios en medios de comunicación, taboleiros e Internet.

O 83,7% dos seus graduados e graduadas desenvolven o emprego actual por conta allea no sector privado, destacando como maioritario o contrato de carácter temporal, sobre todo por obra ou servizo. O 14% dos titulados/as traballan por conta propia, un 11,7% máis en comparación co primeiro emprego. O 37,2% dos que teñen un emprego actualmente ocupan postos de persoal auxiliar, axudante ou un posto sen especialización ou formación previa requirida, aos que hai que engadir un 25,6% en postos de oficial ou traballador técnico especializado. O 93% ten localizado este posto de traballo en Galicia, mentres que o 7% restante atopase traballando noutra comunidade ou no estranxeiro.

A pesar de ter un nivel de inserción laboral por riba da media xeral, soamente o 30,2% das persoas tituladas desta familia consideran que o posto desempeñado actualmente responde ás súas expectativas laborais, sendo unha das familias onde existe menor cumprimento das expectativas por parte dos graduados/as.

Algo máis da metade dos titulados/as continúan estudando (56,7%), sobre todo outros ciclos formativos de FP ou estudos universitarios, e o 17,2% ten a intención de crear a súa propia

empresa nun futuro, a súa gran maioría a medio prazo (entre un e tres anos), estando por riba da media xeral (13,5%). O 59,4% dos graduados/as nos ciclos desta familia dan unha valoración alta á formación cursada (5 e 6 sobre unha escala de 6) e o 34,4% unha valoración media.

Gráficas 122. Resultados de inserción laboral dos titulados/as na familia Edificación e obra civil

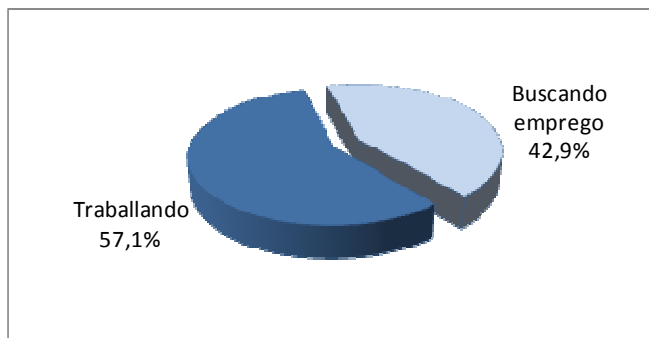

Inserción laboral dos titulados/as sobre o total de persoas activas na familia

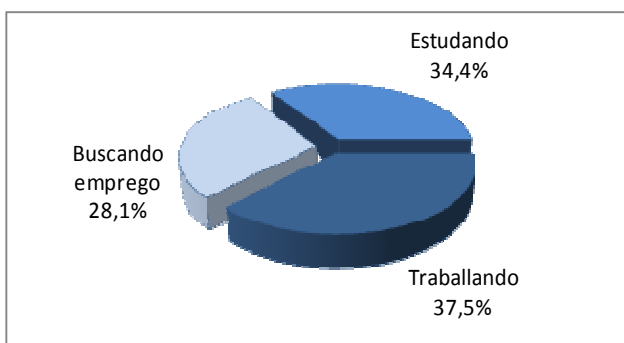

Situación actual dos titulados/as

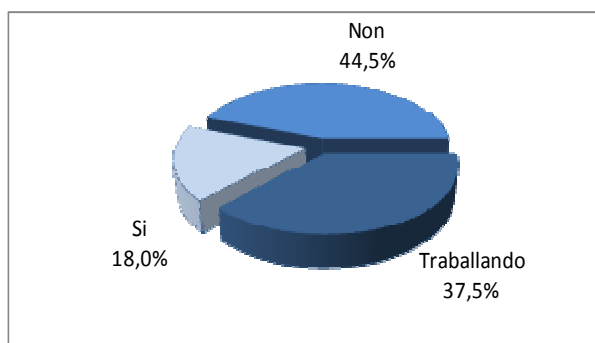

Obtención dalgún emprego desde o remate do ciclo

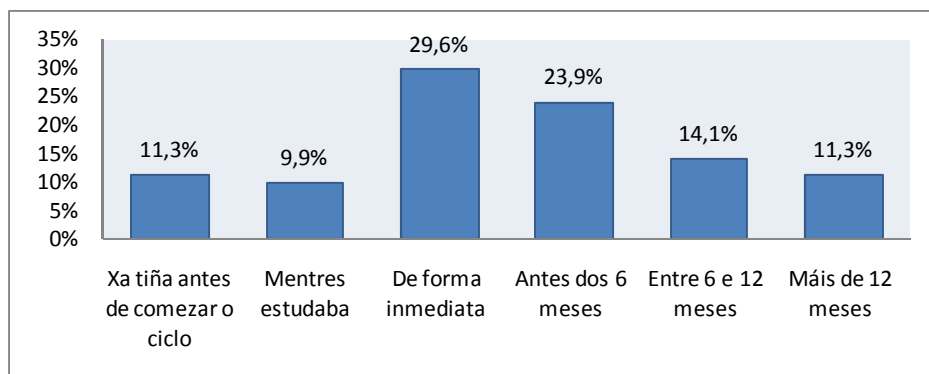

Tempo que tardan en obter un emprego

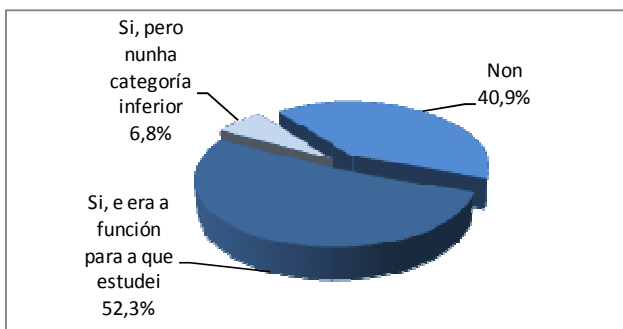

Relación entre o ciclo cursado e o primeiro emprego

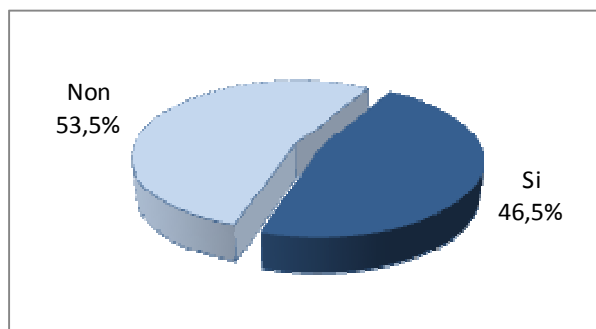

Relación entre o ciclo cursado e o emprego actual

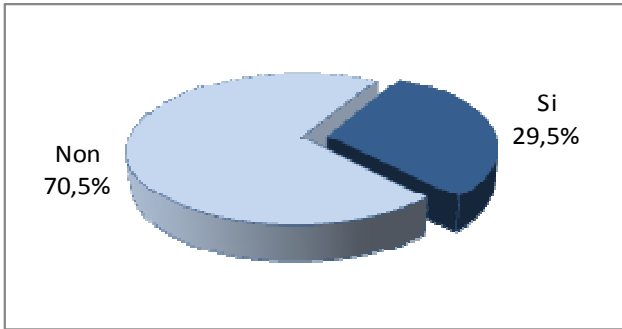

O primeiro emprego foi na empresa onde se realizou a FCT

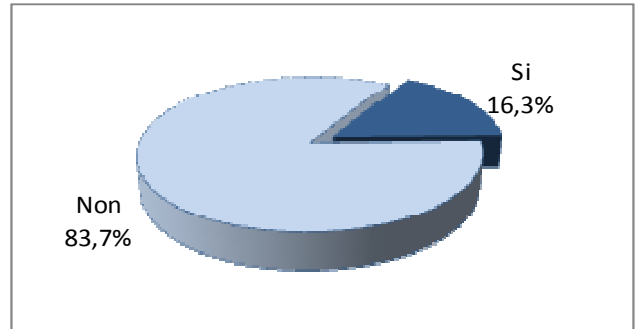

O emprego actual é na empresa onde se realizou a FCT

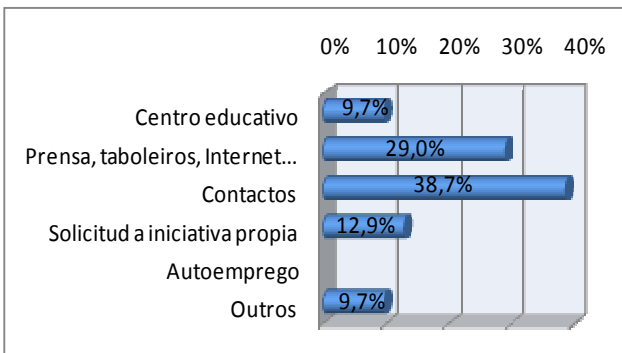

Outras vías de inserción laboral ao primeiro emprego

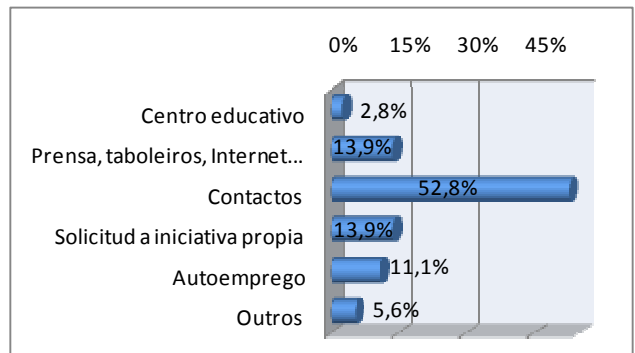

Outras vías de inserción laboral ao emprego actual

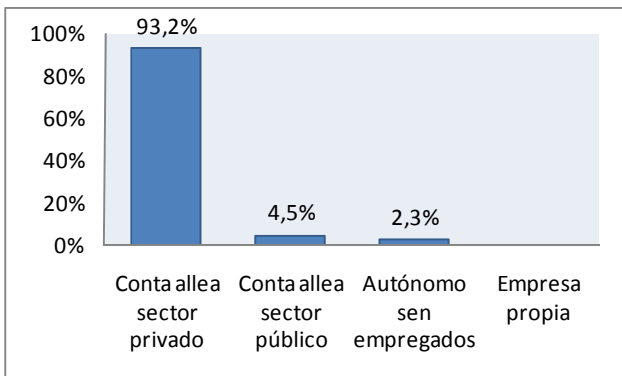

Modalidade laboral do primeiro emprego

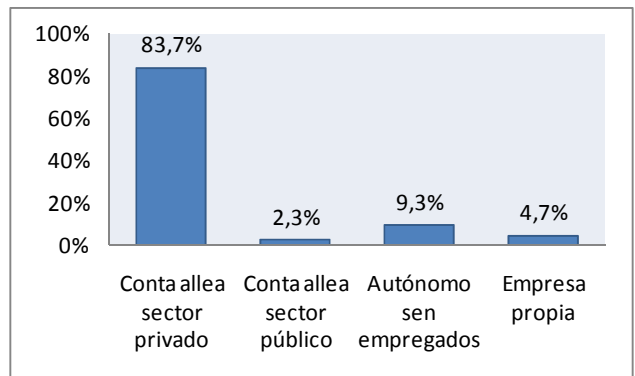

Modalidade laboral do emprego actual

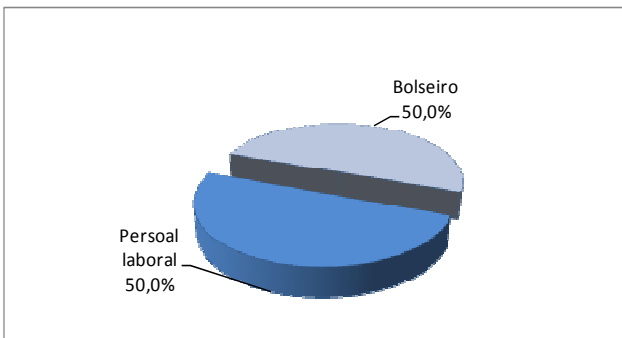

Tipoloxía contractual do primeiro emprego no sector público

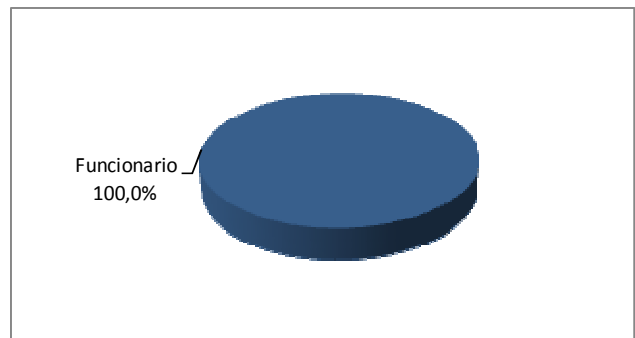

Tipoloxía contractual do emprego actual no sector público

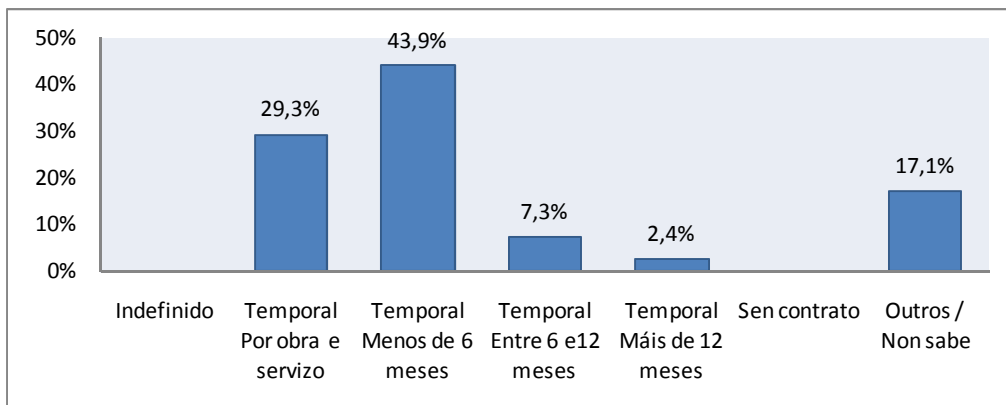

Tipoloxía contractual do primeiro emprego no sector privado

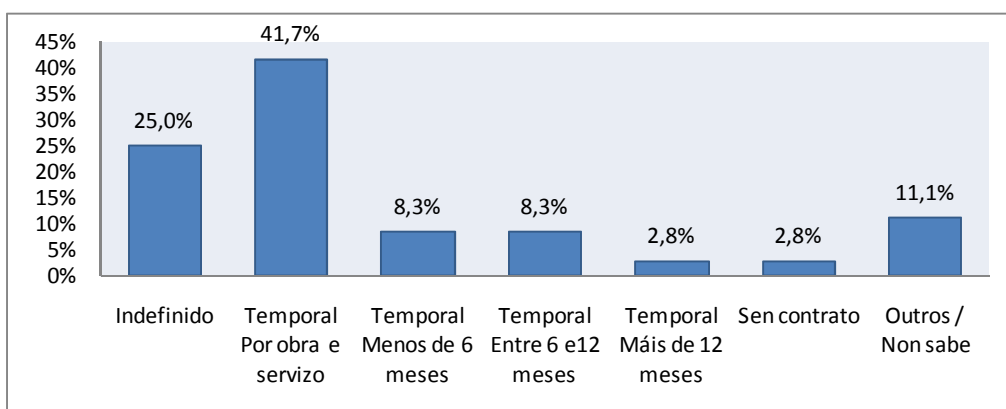

Tipoloxía contractual do emprego actual no sector privado

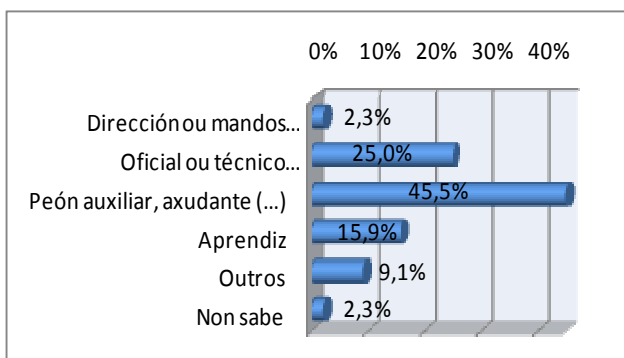

Categoría laboral no primeiro emprego

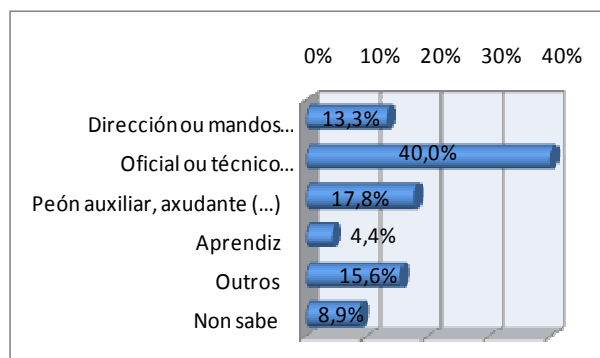

Categoría laboral no emprego actual

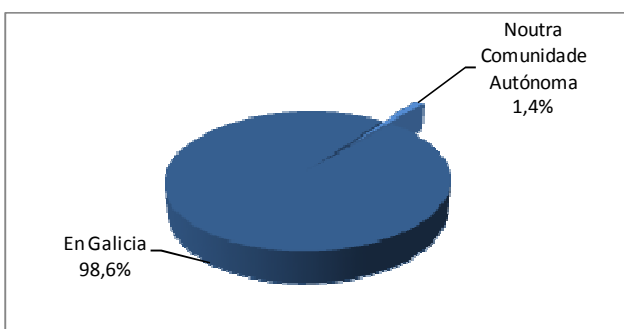

Localización do primeiro emprego

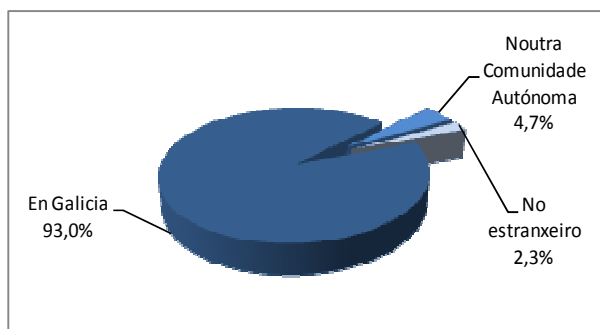

Localización do emprego actual

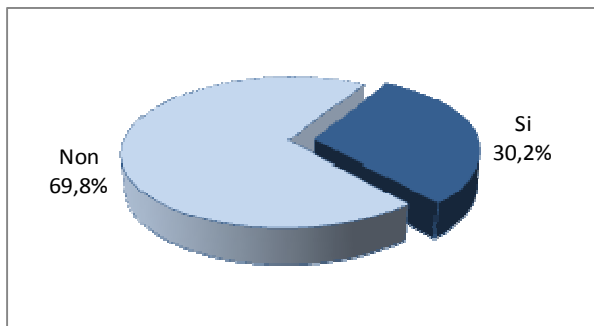

Cumpre o emprego actual coas expectativas que se tiña ao rematar os estudos

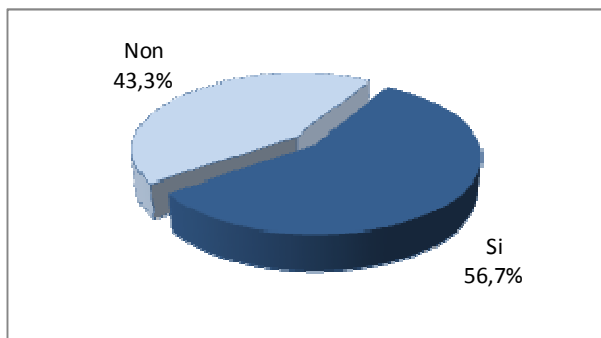

Persoas tituladas que seguen estudando

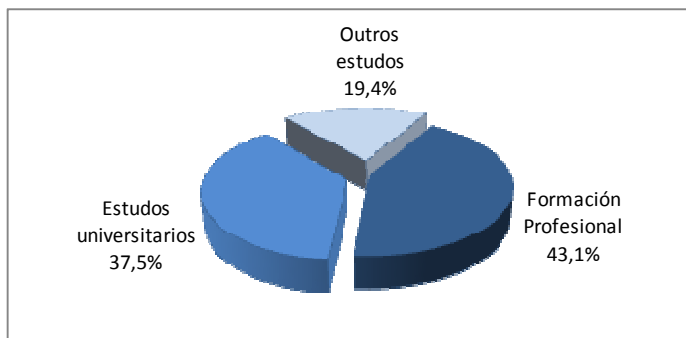

Tipo de estudos cos que seguen

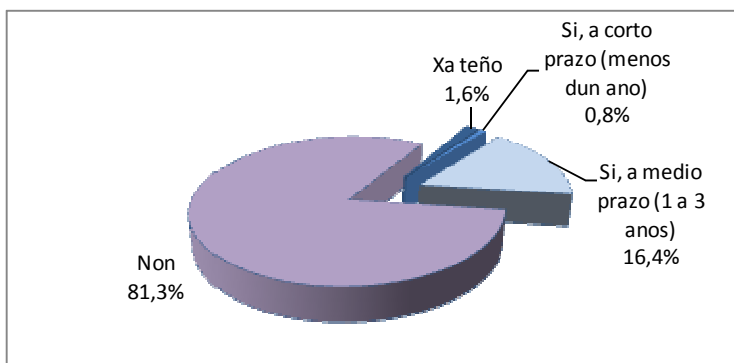

Intención dos titulados/as de crear a súa propia empresa

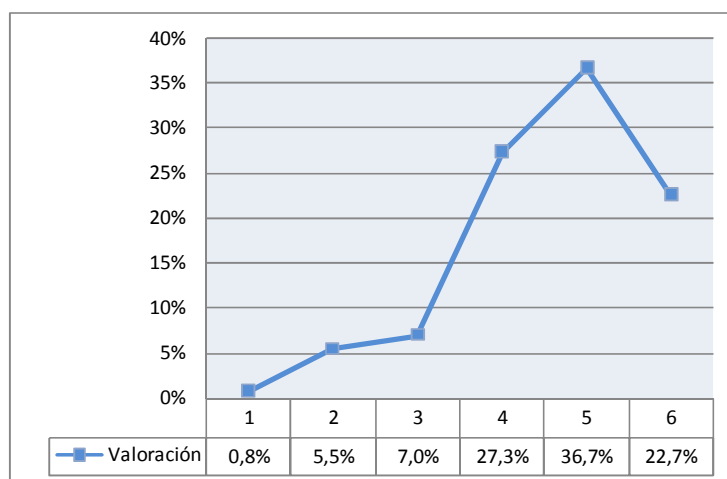

	Satisfacción baixa (1;2)	Satisfacción media (3;4)	Satisfacción alta (5;6)
Valoración satisfacción	6,3%	34,4%	59,4%

Valoración do grao de satisfacción dos titulados/as coa formación recibida Escala do 1 "totalmente insatisfeito/a" ao 6 "completamente satisfeito/a"

Electricidade e electrónica

O 53,5% das persoas tituladas activas encóntranse traballando no momento actual, unha taxa de inserción laboral por riba da media xeral (51,7%). Atendendo a súa situación actual, o 31,9% dos graduados/as ocupan un posto de traballo (o dato a nivel xeral é do 35%) e o 27,7% está buscando emprego, un dos niveis máis baixos de FP. Isto se debe a que o 40,3% restante atópase estudando como actividade principal. Ademais, destacar que o 47,1% non obtivo ningún emprego tras finalizar o ciclo cursado. Dos que si o obtiveron, o 56,4% acadárono antes dos 6 meses (mentres estudaban, de forma inmediata ao rematar ou antes dos 6 meses tras rematar o ciclo).



Titulados/as:
983 persoas

Comparando os resultados observados no primeiro emprego co posto de traballo actual, o 52,5% das persoas tituladas traballan actualmente en postos relacionados co ciclo, resultado por debaixo da media xeral (60,5%) e do recollido no primeiro emprego (55,2%). O 25,4% dos graduados/as que traballan, fano na empresa onde realizaron as prácticas. Do resto de titulados/as cun posto na actualidade, o 34,1% acadaron o seu emprego mediante os contactos, sendo tamén importantes a solicitude por iniciativa propia e o autoemprego. No primeiro emprego, os anuncios en medios de comunicación, taboleiros e Internet tamén destacan como unha vía fundamental de acceso ao mercado de traballo.

O 84,7% das persoas tituladas desenvolven o emprego actual por conta allea no sector privado, destacando como maioritario o contrato de carácter temporal, sobre todo de duración definida. Aparece un 11,9% dos titulados/as que traballan como autónomos/as sen empregados/as, un 10,4% máis en comparación co primeiro emprego. O 37,2% dos que teñen un emprego actualmente ocupan postos de peón auxiliar, axudante ou un posto sen especialización ou formación previa requirida, aos que hai que engadir un 25,6% en postos de oficial ou traballador técnico especializado. O 98,3% ten localizado o seu posto de traballo actual en Galicia.

O 50,8% das persoas tituladas en Electricidade e electrónica consideran que o posto desempeñado actualmente responde ás súas expectativas laborais e o 55% continúan estudando, sobre todo outros ciclos formativos de FP.

En canto o seu carácter emprendedor, o 13,6% dos titulados/as teñen a intención de crear a súa propia empresa nun futuro, sobre todo a medio prazo (entre un e tres anos), resultado moi similar á media xeral (13,5%).

Soamente o 58,1% dos graduados/as nos ciclos desta familia dan unha valoración alta á formación cursada (5 e 6 sobre unha escala de 6) e o 36,6% unha valoración media.

Gráficas 123. Resultados de inserción laboral dos titulados/as na familia Electricidade e electrónica

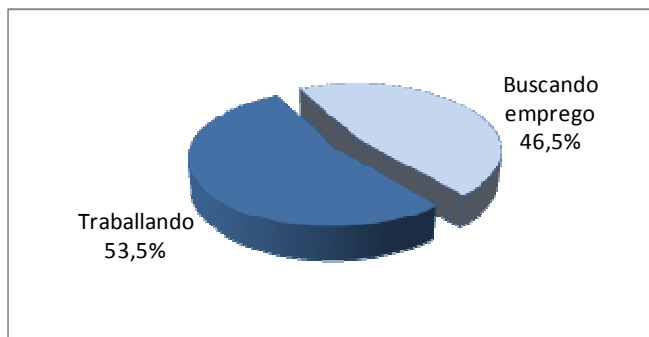

Inserción laboral dos titulados/as sobre o total de persoas activas na familia

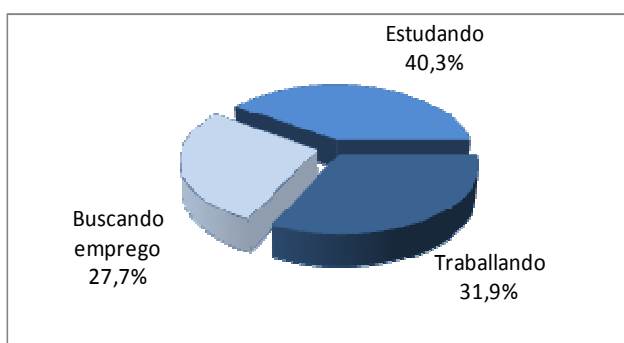

Situación actual dos titulados/as

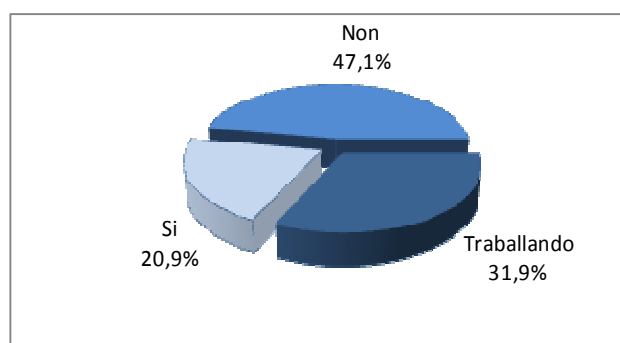

Obtención dalgún emprego desde o remate do ciclo

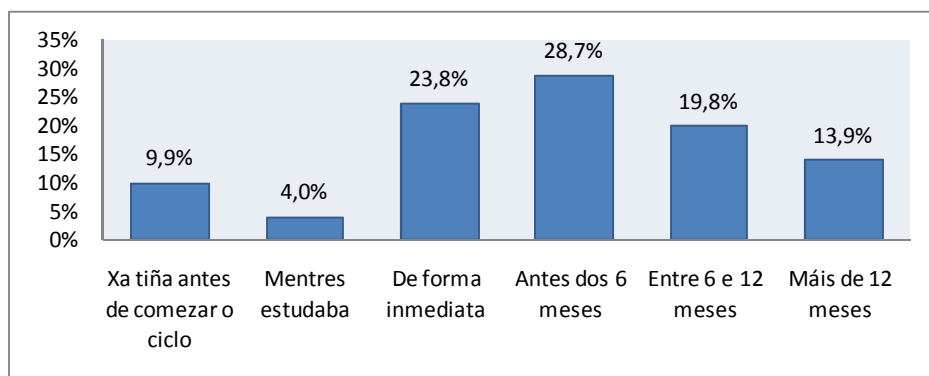

Tempo que tardan en obter un emprego

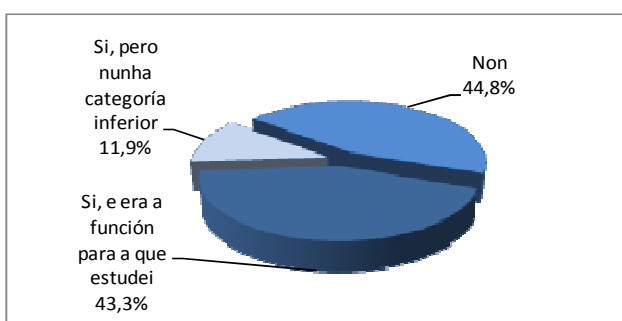

Relación entre o ciclo cursado e o primeiro emprego

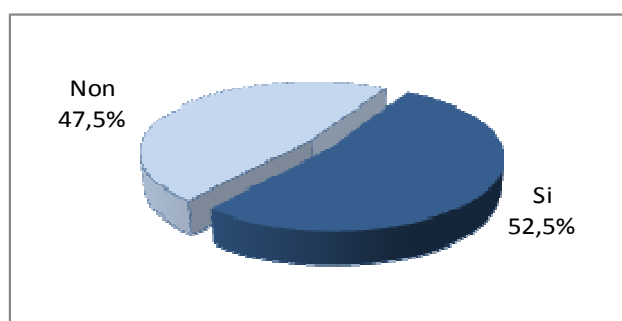

Relación entre o ciclo cursado e o emprego actual

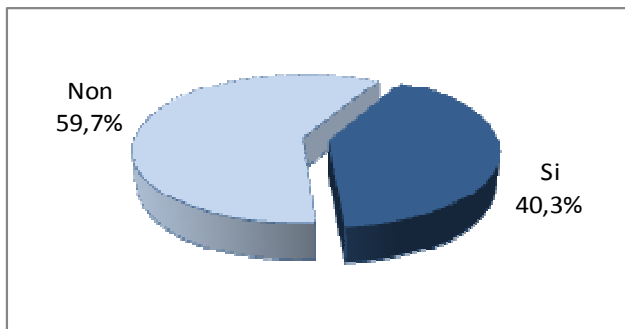

O primeiro emprego foi na empresa onde se realizou a FCT

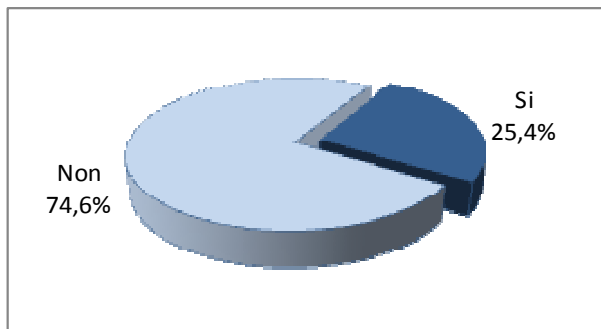

O emprego actual é na empresa onde se realizou a FCT

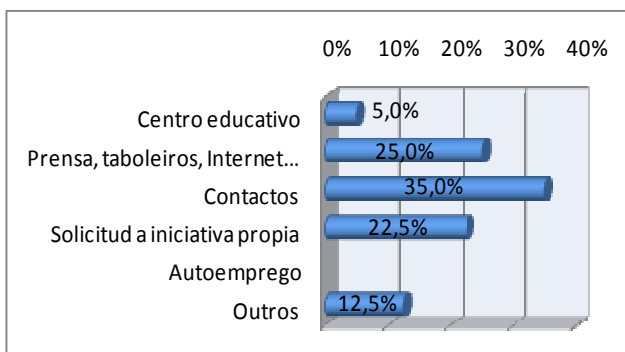

Outras vías de inserción laboral ao primeiro emprego

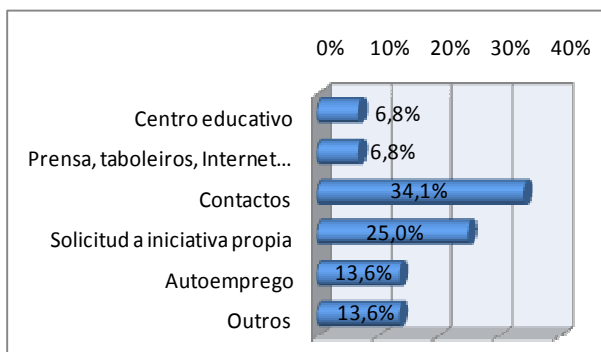

Outras vías de inserción laboral ao emprego actual

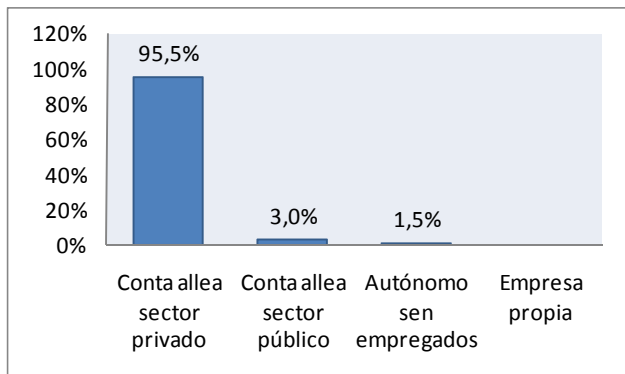

Modalidade laboral do primeiro emprego

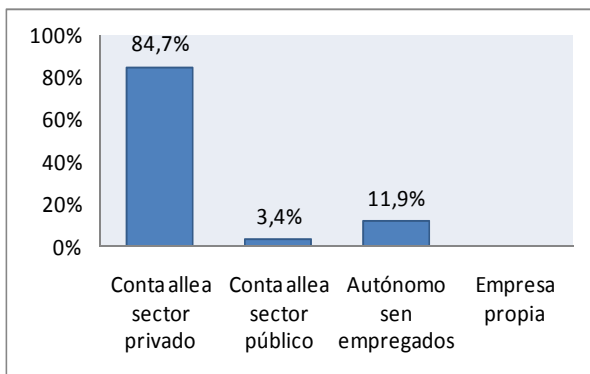

Modalidade laboral do emprego actual

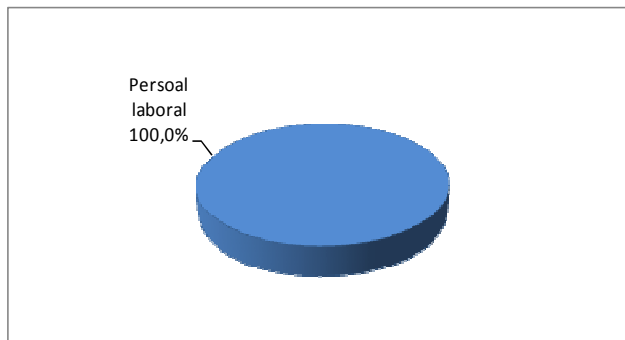

Tipoloxía contractual do primeiro emprego no sector público

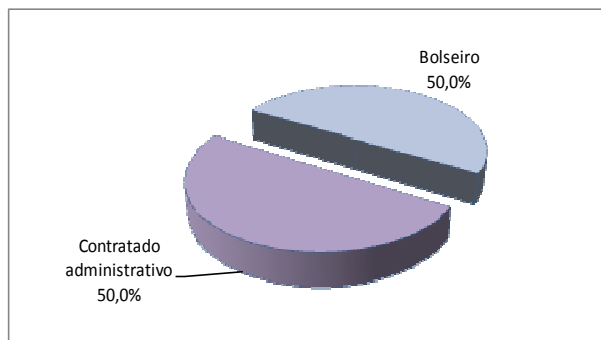

Tipoloxía contractual do emprego actual no sector público

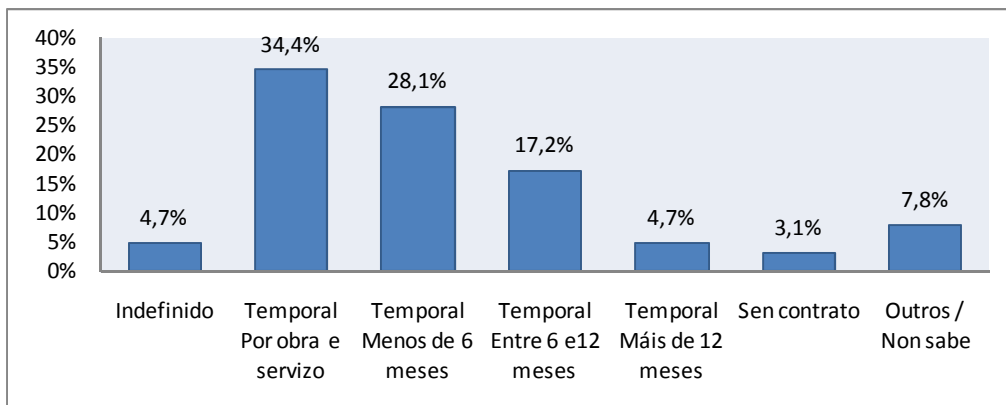

Tipoloxía contractual do primeiro emprego no sector privado

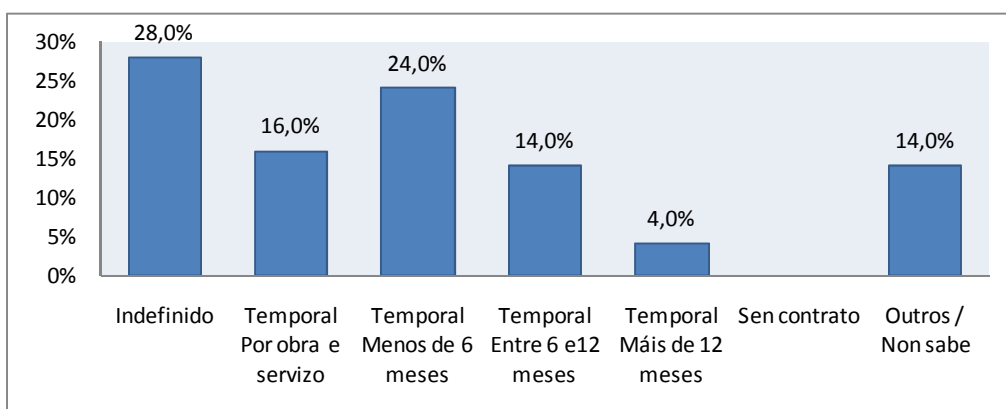

Tipoloxía contractual do emprego actual no sector privado

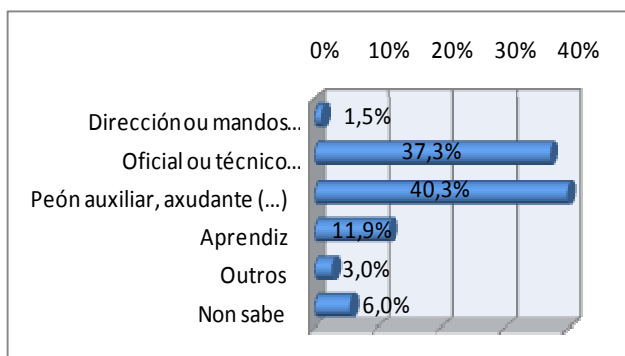

Categoría laboral no primeiro emprego

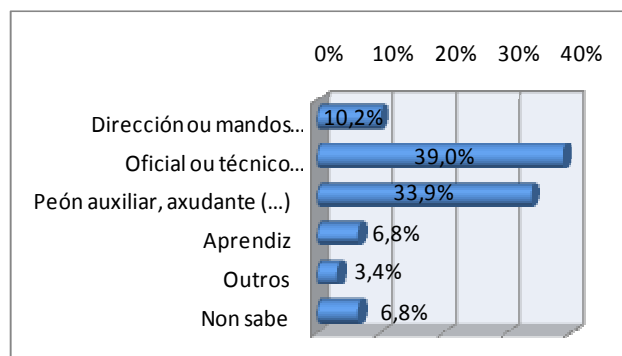

Categoría laboral no emprego actual

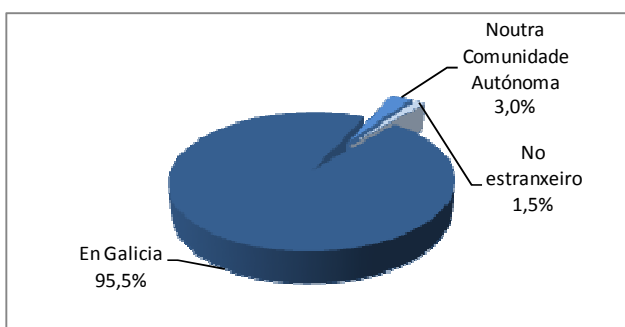

Localización do primeiro emprego

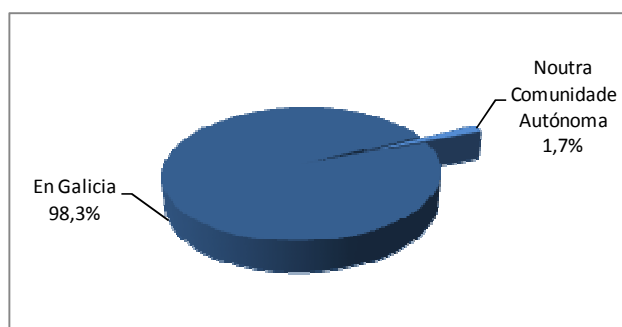

Localización do emprego actual

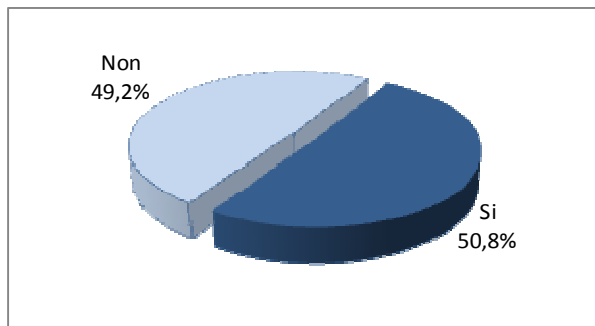

Cumpre o emprego actual coas expectativas que se tiña ao rematar os estudos

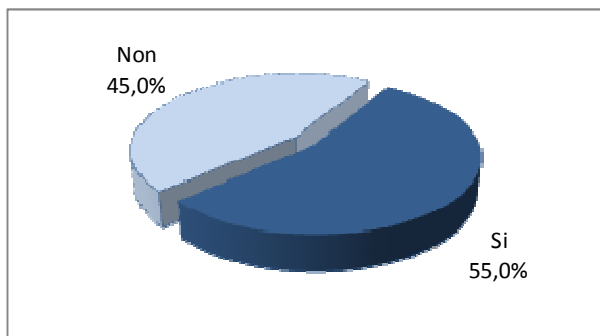

Persoas tituladas que seguen estudando

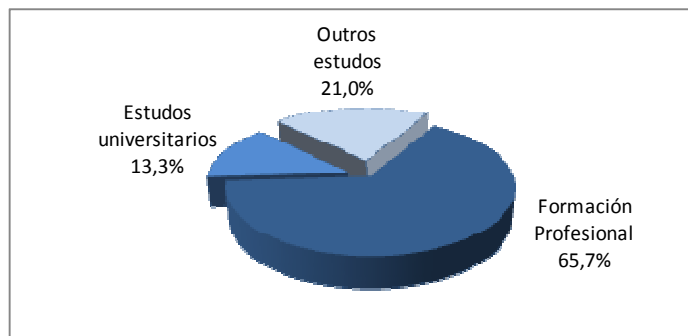

Tipo de estudos cos que seguen

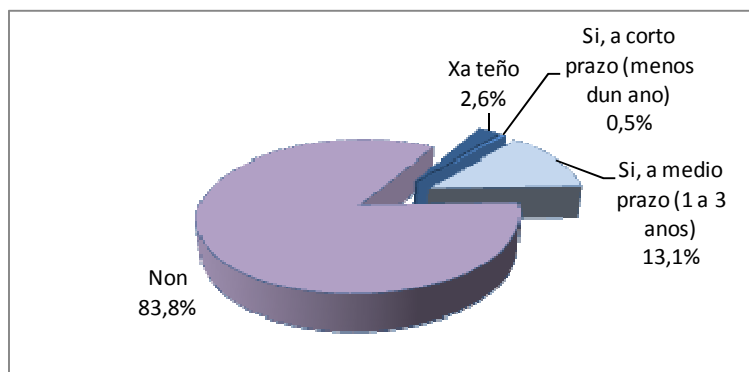

Intención dos titulados/as de crear a súa propia empresa

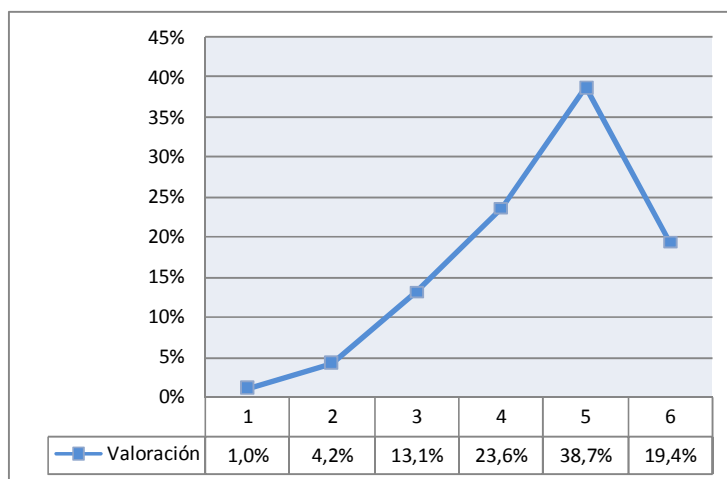

	Satisfacción baixa (1;2)	Satisfacción media (3;4)	Satisfacción alta (5;6)
Valoración satisfacción	5,2%	36,6%	58,1%

Valoración do grao de satisfacción dos titulados/as coa formación recibida Escala do 1 "totalmente insatisfeito/a" ao 6 "completamente satisfeito/a"

Enerxía e auga

O 60% dos titulados/as activos/as encóntranse traballando no momento da recollida dos datos, unha taxa de inserción laboral por riba da media xeral (51,7%). Este dato a sitúa como unha das familias de FP con maior nivel de inserción no mercado de traballo. Atendendo a súa situación actual, o 33,3% das persoas tituladas ocupan un posto de traballo (o dato a nivel xeral é do 35%).



Titulados/as:
22 persoas

Noutro lado, o 22,2% está buscando emprego e o 44,4% restante atópase estudando como actividade principal. Aínda que o 33,3% non obtivo ningún emprego desde o remate do ciclo, a metade dos que si o obtiveron, acadárono antes dos 6 meses (mentres estudaban, de forma inmediata ao rematar ou antes dos 6 meses tras rematar o ciclo).

Atendendo aos resultados recollidos no primeiro emprego e no posto de traballo actual, o 66,7% das persoas tituladas na familia de Enerxía e auga traballan actualmente en postos relacionados co ciclo, resultado por riba da media xeral (60,5%) e coincidindo co dato rexistrado no primeiro emprego. Segundo a totalidade de graduados/as entrevistados/as que traballan, fano noutra empresa distinta á das prácticas. Do resto de titulados/as que teñen un posto na actualidade, estes acadaron o seu emprego mediante a solicitude por iniciativa propia, o autoemprego e os anuncios en medios de comunicación, taboleiros e Internet. Mentres, no primeiro emprego declaran como única vía que lles permite acceder ao mercado laboral a solicitude por iniciativa propia.

O 66,7% dos seus graduados e graduadas desenvolven o emprego actual como autónomos/as sen empregados/as. Ningún declara traballar no sector público. Nos postos ocupados no sector privado, a totalidade dos titulados/as entrevistados/ cun emprego actualmente, ocupan postos indefinidos. A súa categoría laboral son postos de dirección ou mando intermedio (66,7%) e de oficial ou traballador técnico especializado (33,3%). A totalidade das persoas tituladas entrevistadas teñen localizado este posto de traballo en Galicia.

O 33,3% consideran que o posto desempeñado actualmente responde ás súas expectativas laborais, destacando como unha das familias onde existe menor cumprimento das expectativas por parte dos graduados/as. A pesar deste resultados, o 77,8% deles/as dan unha valoración alta á formación cursada (5 e 6 sobre unha escala de 6), sendo unhas das familias que obteñen mellor posición.

O 55,6% dos titulados/as continúan estudando, sobre todo outros ciclos formativos ou estudos universitarios, e o 77,8% non ten intención de crear a súa propia empresa nos vindeiros anos. O resto xa está establecido pola súa conta.

Gráficas 124. Resultados de inserción laboral dos titulados/as na familia Enerxía e auga

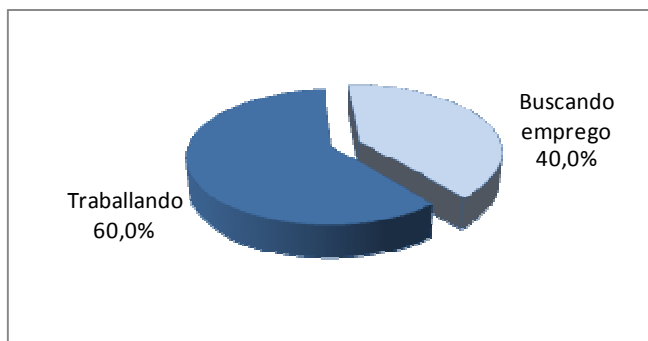

Inserción laboral dos titulados/as sobre o total de persoas activas na familia

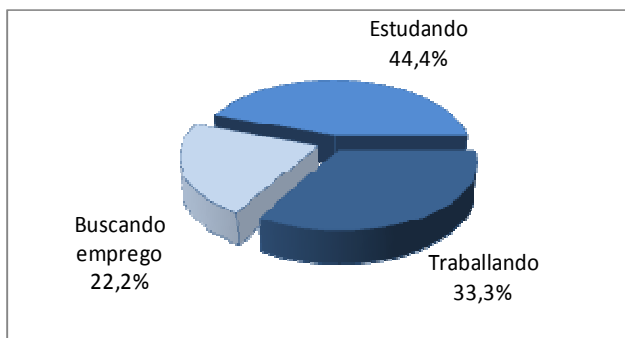

Situación actual dos titulados/as

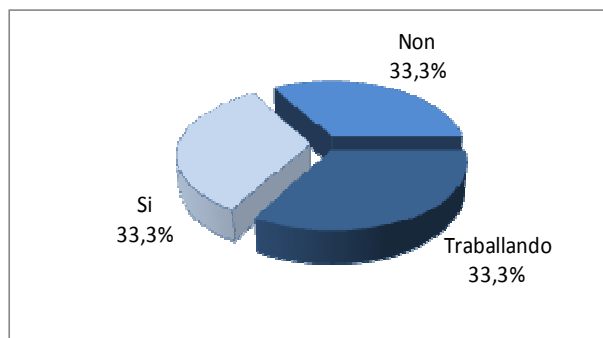

Obtención dalgún emprego desde o remate do ciclo

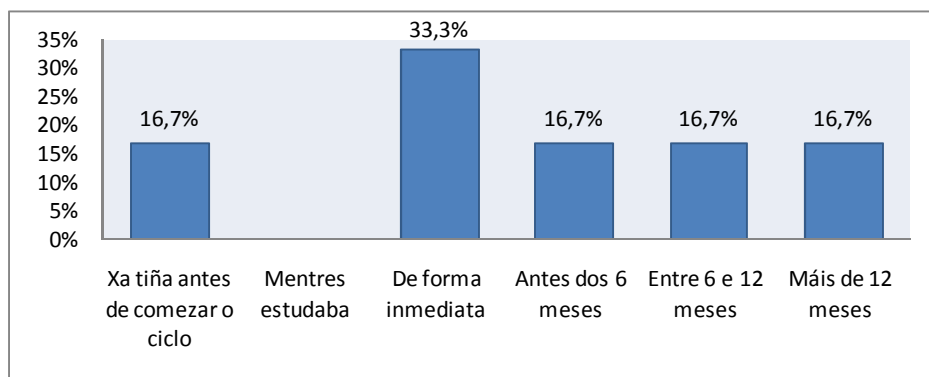

Tempo que tardan en obter un emprego

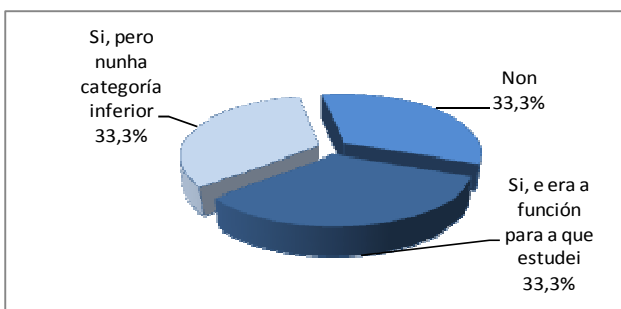

Relación entre o ciclo cursado e o primeiro emprego

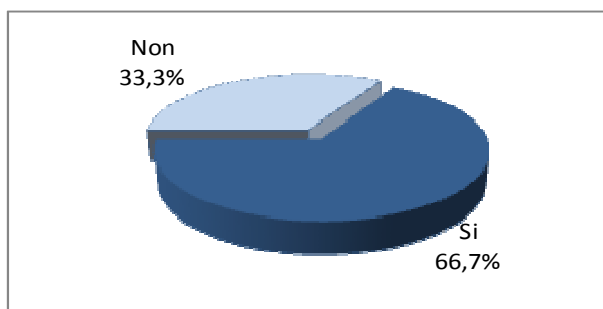

Relación entre o ciclo cursado e o emprego actual

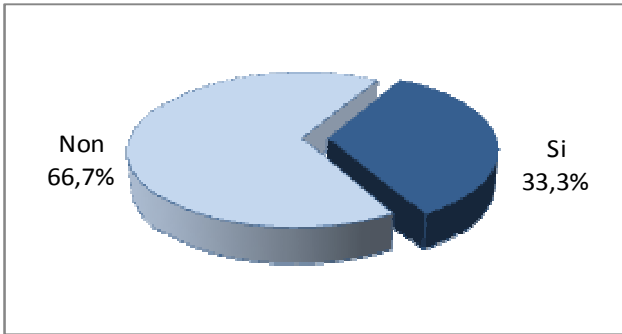

O primeiro emprego foi na empresa onde se realizou a FCT

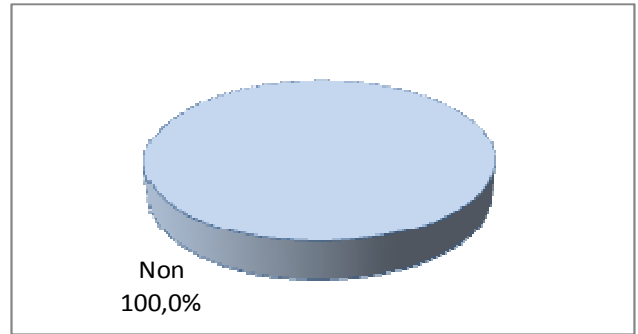

O emprego actual é na empresa onde se realizou a FCT

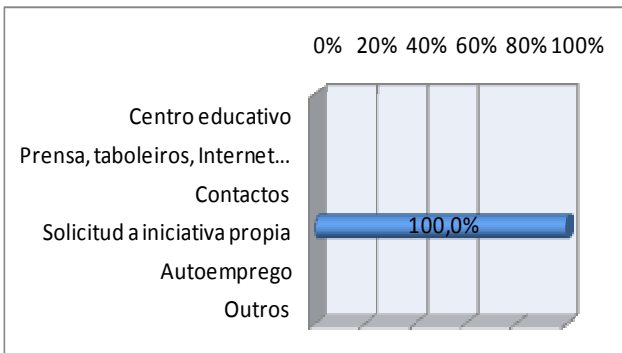

Outras vías de inserción laboral ao primeiro emprego

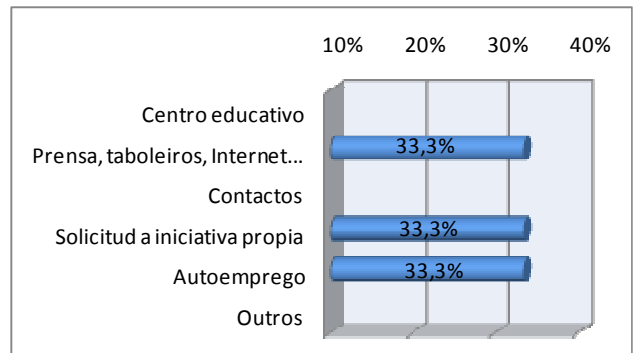

Outras vías de inserción laboral ao emprego actual

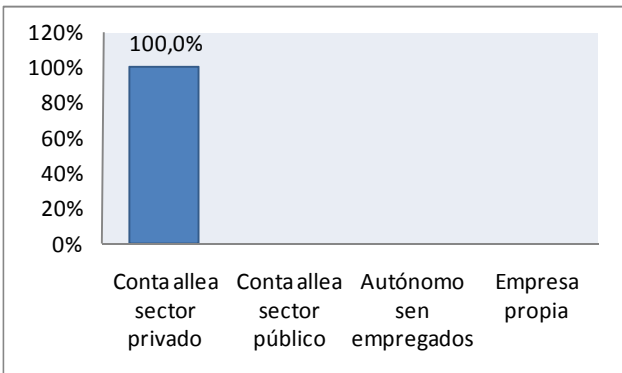

Modalidade laboral do primeiro emprego

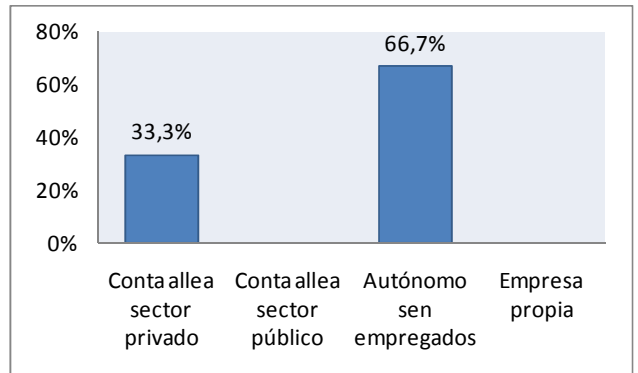

Modalidade laboral do emprego actual

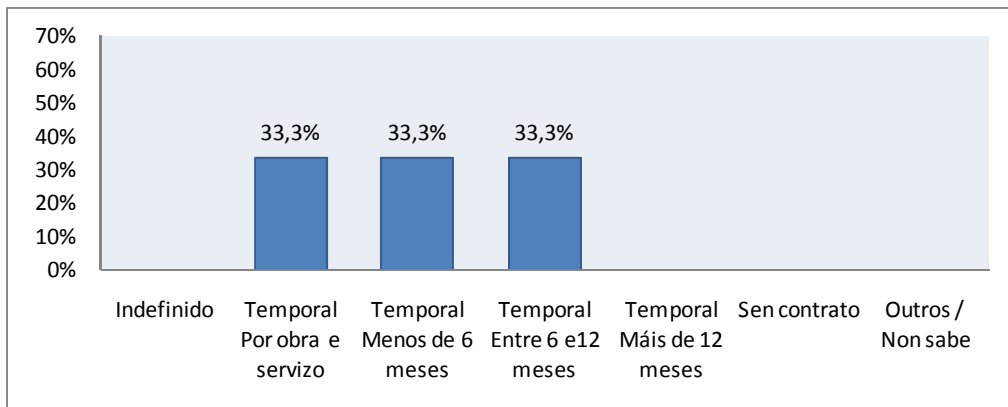

Tipoloxía contractual do primeiro emprego no sector privado

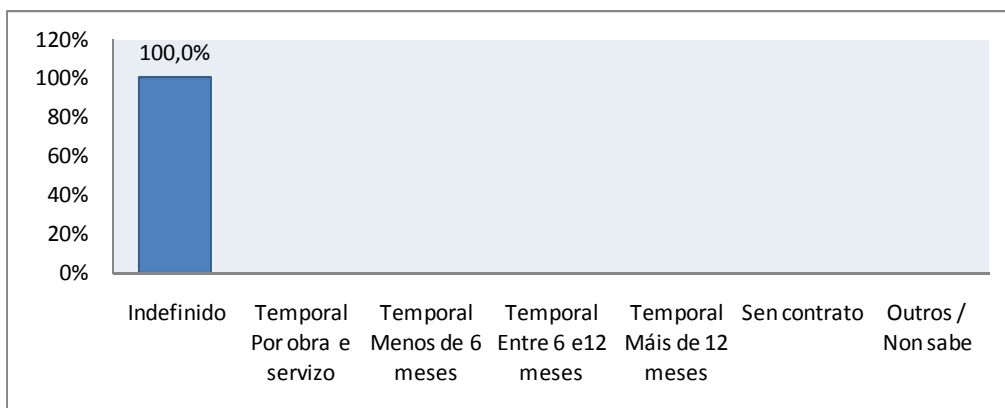

Tipoloxía contractual do emprego actual no sector privado

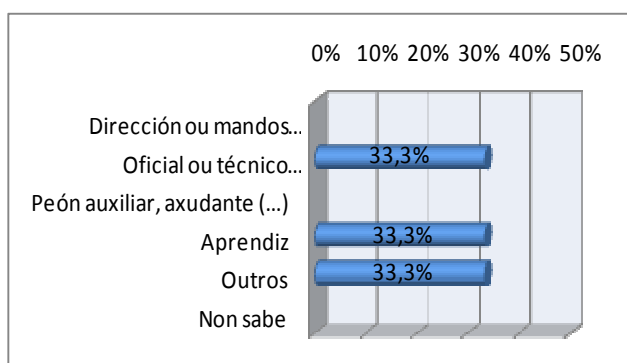

Categoría laboral no primeiro emprego

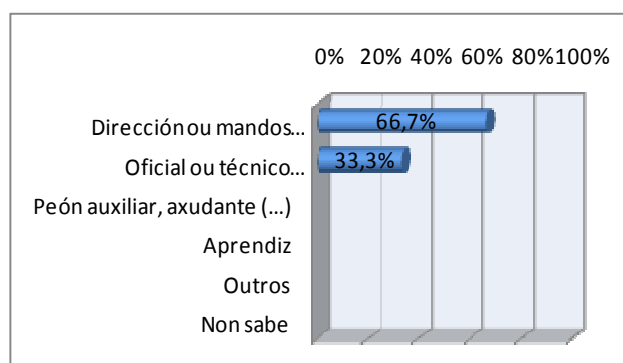

Categoría laboral no emprego actual

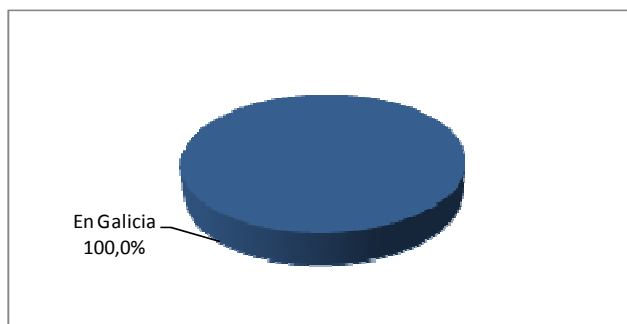

Localización do primeiro emprego

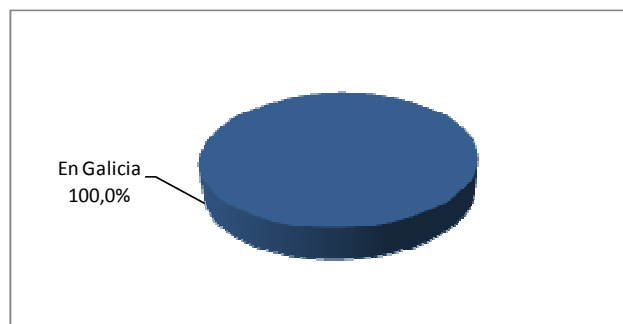

Localización do emprego actual

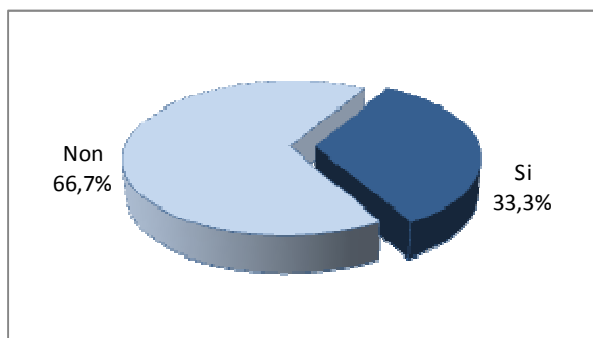

Cumpre o emprego actual coas expectativas que se tiña ao rematar os estudos

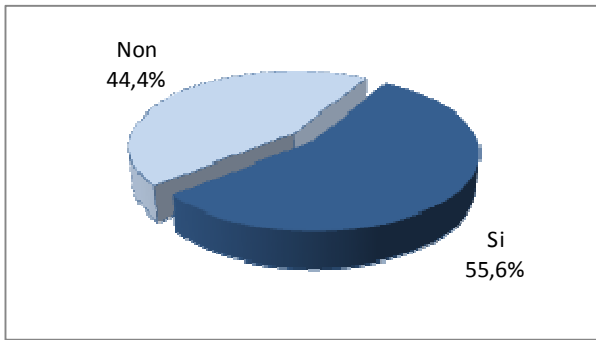

Persoas tituladas que seguen estudando

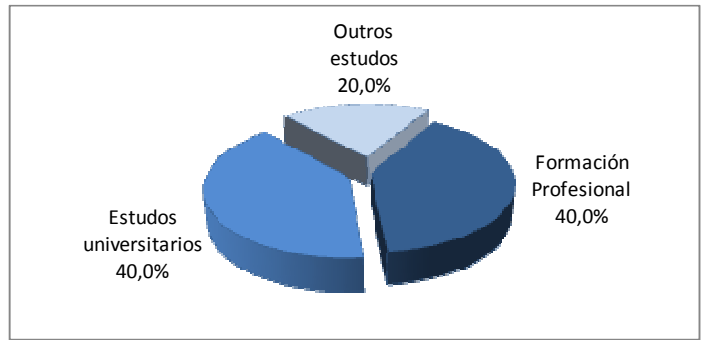

Tipo de estudos cos que seguen

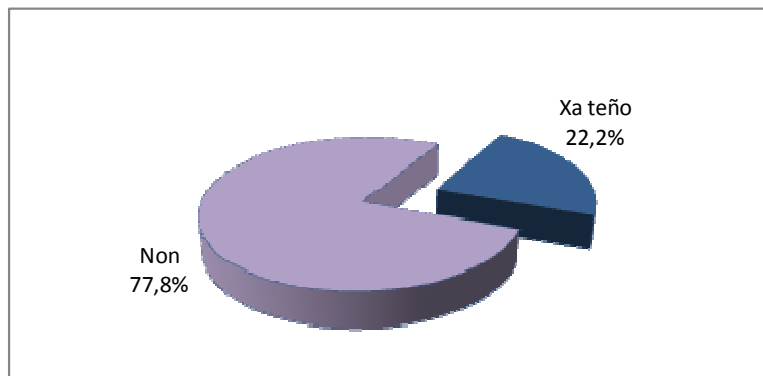

Intención dos titulados/as de crear a súa propia empresa

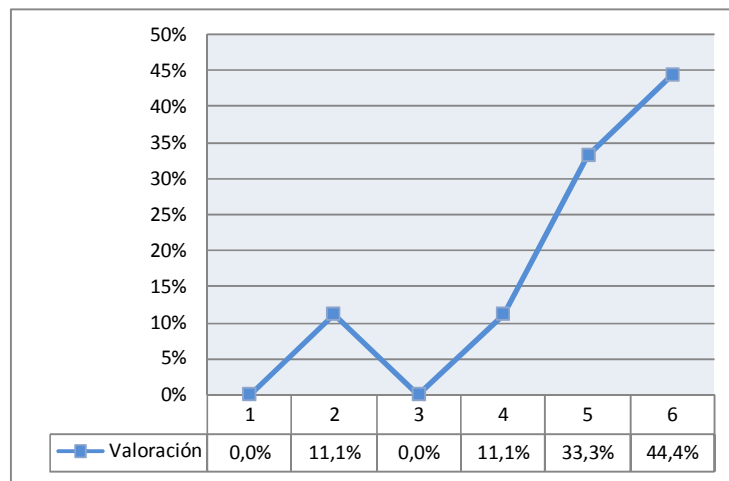

	Satisfacción baixa (1;2)	Satisfacción media (3;4)	Satisfacción alta (5;6)
Valoración satisfacción	11,1%	11,1%	77,8%

Valoración do grao de satisfacción dos titulados/as coa formación recibida
Escala do 1 "totalmente insatisfeito/a" ao 6 "completamente satisfeito/a"

Fabricación mecánica

O 51,4% das persoas tituladas activas encóntranse traballando no momento da recollida dos datos, unha taxa de inserción laboral similar á media xeral de FP no curso 2011-2012 (51,7%). Atendendo a súa situación actual, o 36,5% dos titulados/as ocupan un posto de traballo (o dato a nivel xeral é do 35%).



Titulados/as:
361 persoas

Mentres, o 34,5% está buscando emprego e o 29,1% realizan estudos como actividade principal. O 35,1% non obtivo ningún emprego tras finalizar o ciclo cursado, pero dos que si obtiveron un posto de traballo algunha vez, o 62,5% acadárono antes dos 6 meses (mentres estudaban, de forma inmediata ao rematar ou antes dos 6 meses tras rematar o ciclo).

Facendo a comparativa dos resultados acadados no primeiro emprego e no emprego actual, aínda que a porcentaxe de persoas tituladas que traballan actualmente en postos relacionados co ciclo é inferior ao dato recollido no primeiro emprego (61,1% no emprego actual e 69,6% no primeiro emprego), este dato supera a media xeral (60,5%). O 35,2% dos graduados/as que traballan, fano na empresa onde realizaron as prácticas. Este resultado sitúa á familia de Fabricación mecánica entre as que é máis habitual que os seus titulados/as ocupen postos de traballo nas empresas onde realizaron as prácticas non laborais do ciclo. Do resto de titulados/as que traballan na actualidade, o 40% acadaron o seu emprego mediante a solicitude por iniciativa propia, tamén moi utilizada no primeiro emprego. O centro educativo ten un importante papel como vía de acceso ao mercado de traballo para os titulados/as desta rama.

O 87% das persoas tituladas desenvolven o emprego actual por conta allea no sector privado, destacando como maioritario o contrato de carácter temporal. O 40,7% dos que teñen un emprego actualmente ocupan postos de oficial ou técnico especializado, sendo unha das familias que máis achega a esta categoría profesional, aos que hai que engadir un 37% en postos de peón auxiliar, axudante ou un posto sen especialización ou formación previa requirida. O 96,3% ten localizado o seu posto de traballo actual en Galicia, mentres que o 3,7% restante está traballando noutra comunidade ou no estranxeiro.

O 55,6% dos titulados/as consideran que o posto desempeñado actualmente responde ás súas expectativas laborais. O 42,2% continúan estudando, basicamente outros ciclos formativos de FP, e o 9,5% ten a intención de crear a súa propia empresa nun futuro, dato por debaixo da media xeral (13,5%).

O 64,9% dos graduados/as nos ciclos desta familia dan unha valoración alta á formación cursada (5 e 6 sobre unha escala de 6). Soamente un 2,7% valora negativamente os estudos realizados.

Gráficas 125. Resultados de inserción laboral dos titulados/as na familia Fabricación mecánica

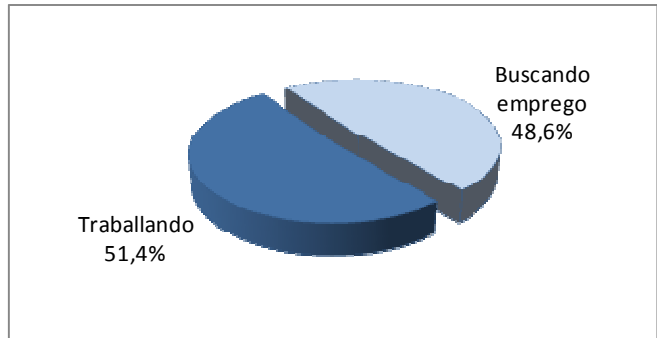

Inserción laboral dos titulados/as sobre o total de persoas activas na familia

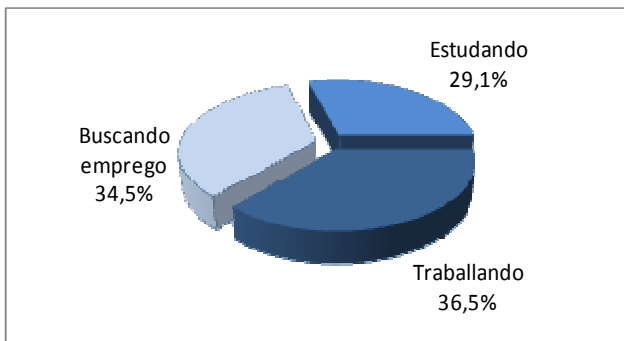

Situación actual dos titulados/as

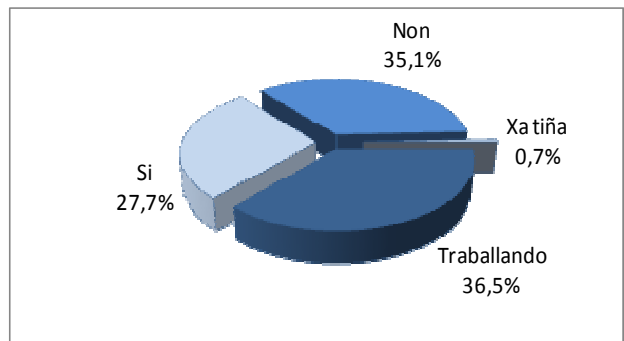

Obtención dalgún emprego desde o remate do ciclo

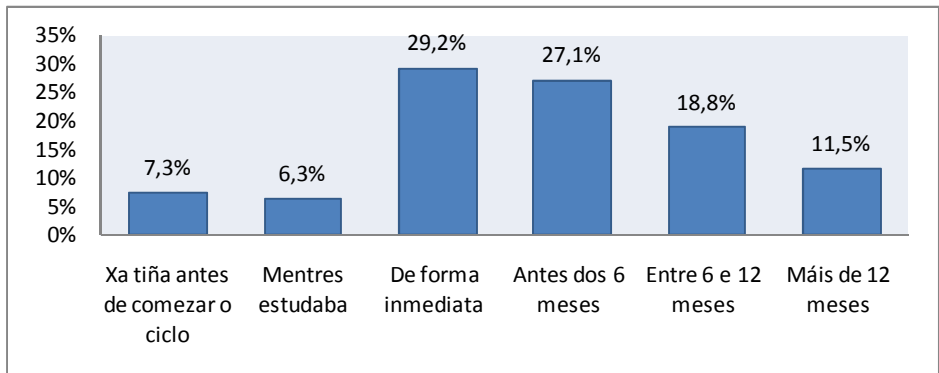

Tempo que tardan en obter un emprego

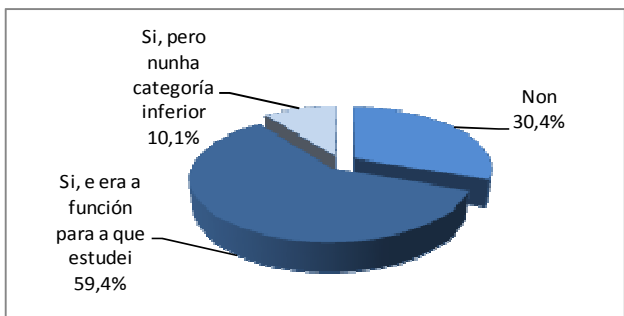

Relación entre o ciclo cursado e o primeiro emprego

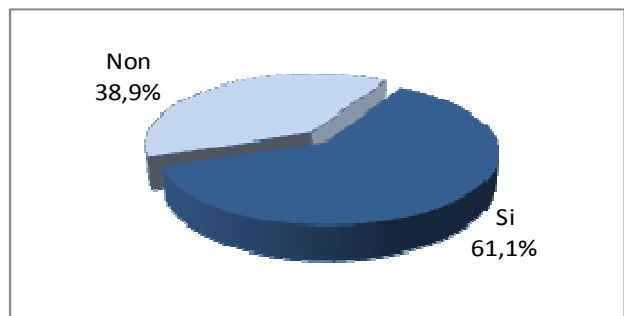

Relación entre o ciclo cursado e o emprego actual

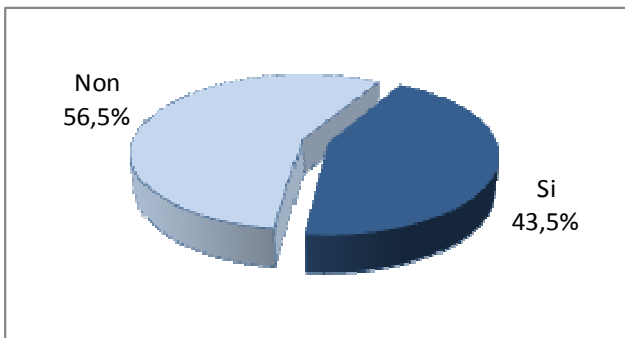

O primeiro emprego foi na empresa onde se realizou a FCT

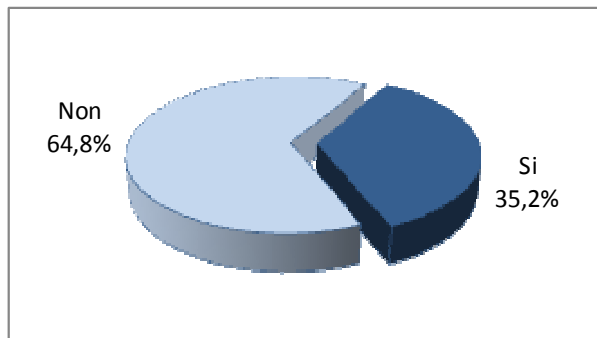

O emprego actual é na empresa onde se realizou a FCT

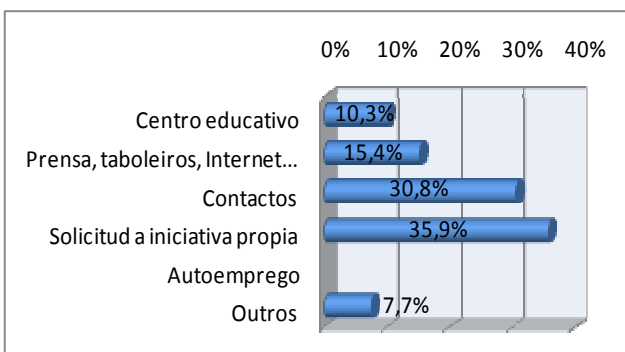

Outras vías de inserción laboral ao primeiro emprego

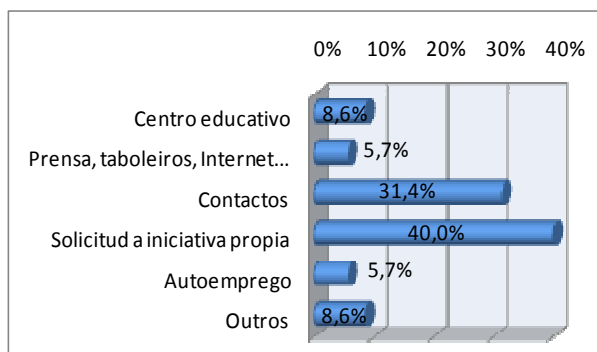

Outras vías de inserción laboral ao emprego actual

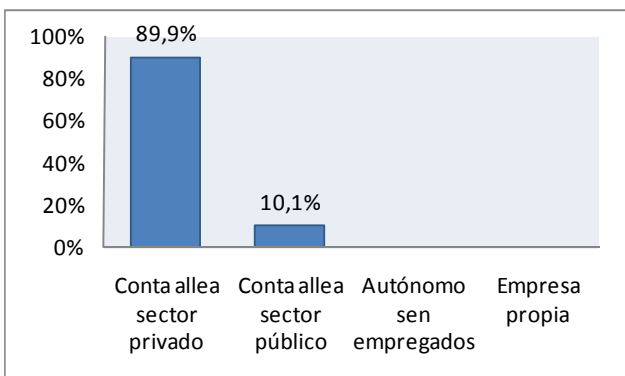

Modalidade laboral do primeiro emprego

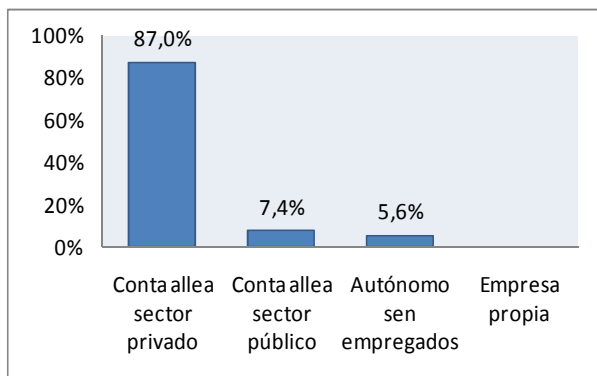

Modalidade laboral do emprego actual

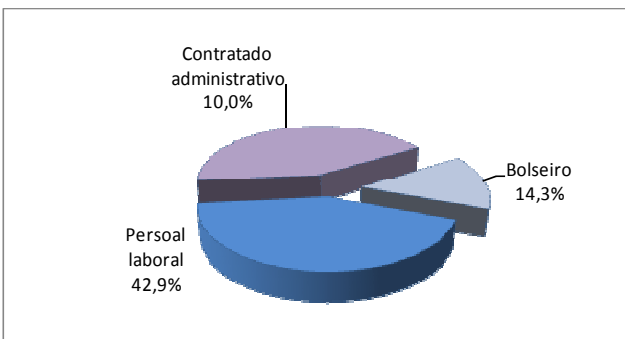

Tipoloxía contractual do primeiro emprego no sector público

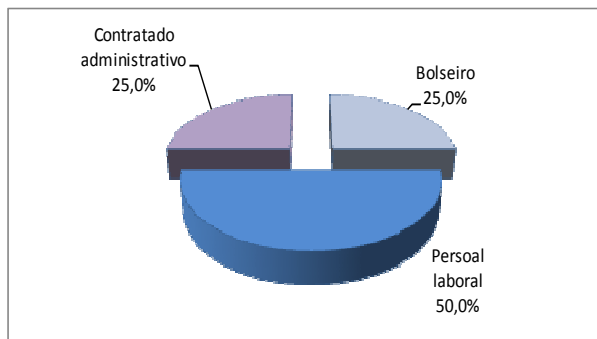

Tipoloxía contractual do emprego actual no sector público

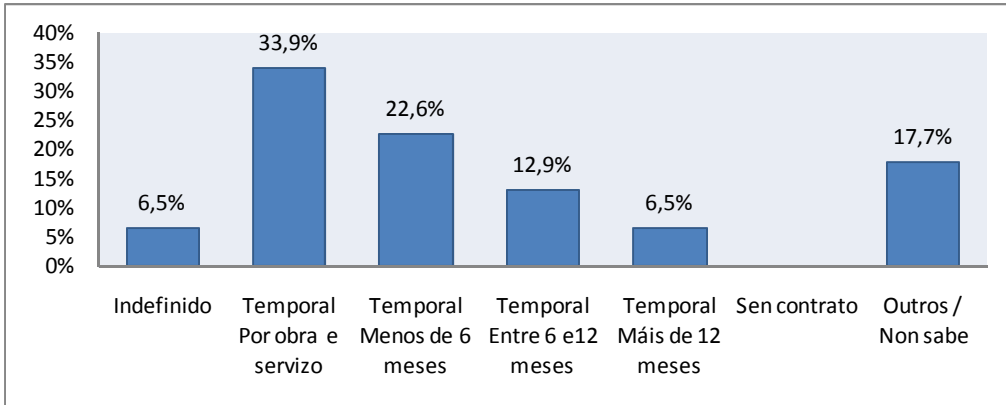

Tipoloxía contractual do primeiro emprego no sector privado

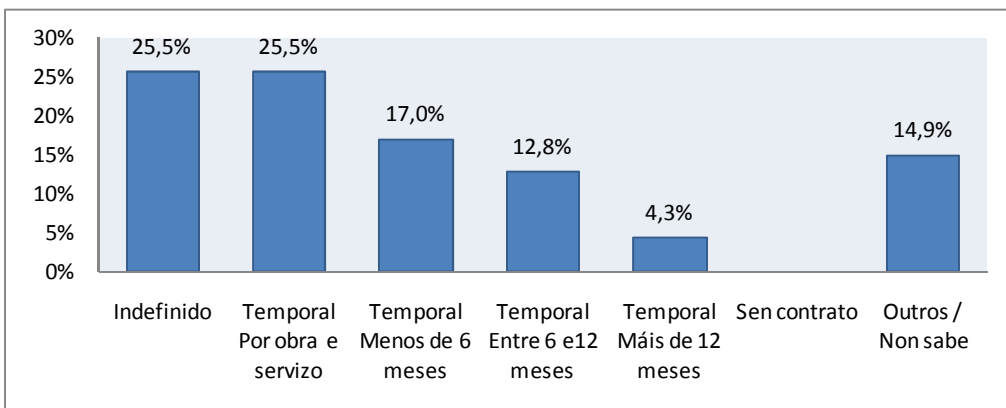

Tipoloxía contractual do emprego actual no sector privado

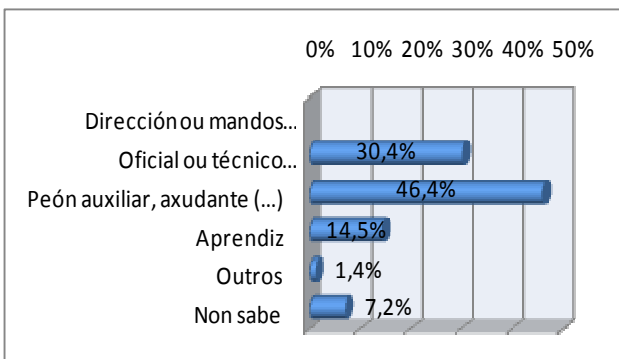

Categoría laboral no primeiro emprego

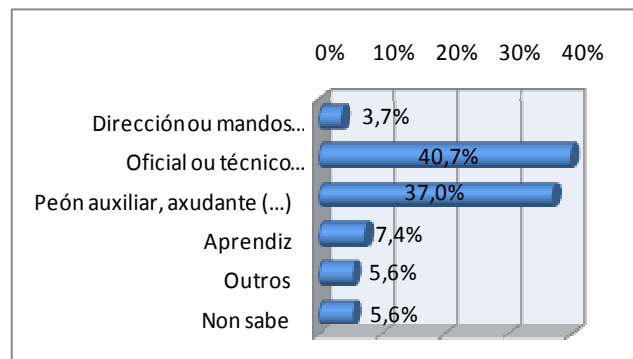

Categoría laboral no emprego actual

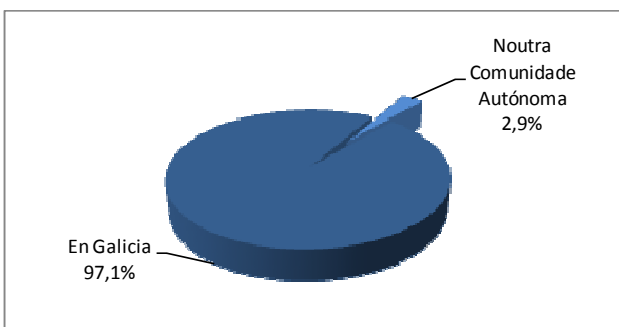

Localización do primeiro emprego

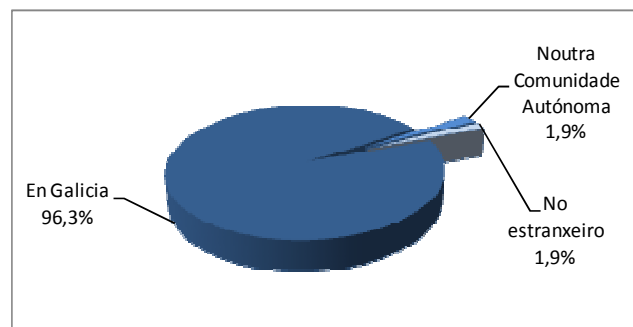

Localización do emprego actual

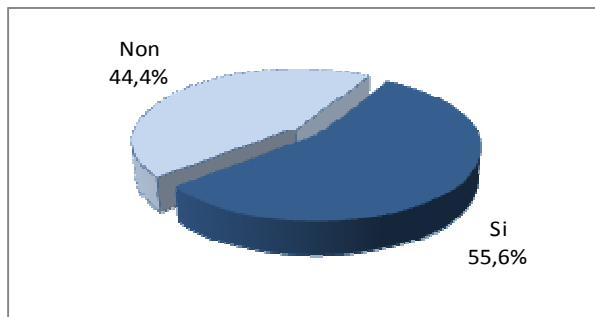

Cumpre o emprego actual coas expectativas que se tiña ao rematar os estudos

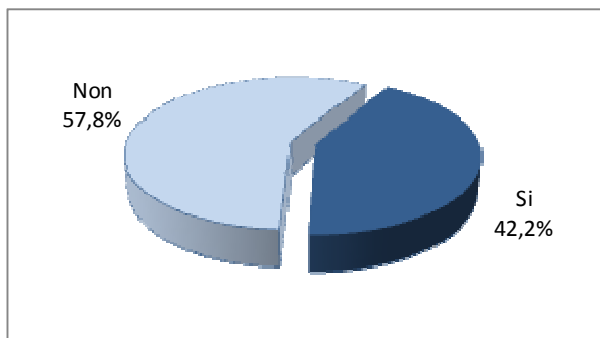

Persoas tituladas que seguen estudando

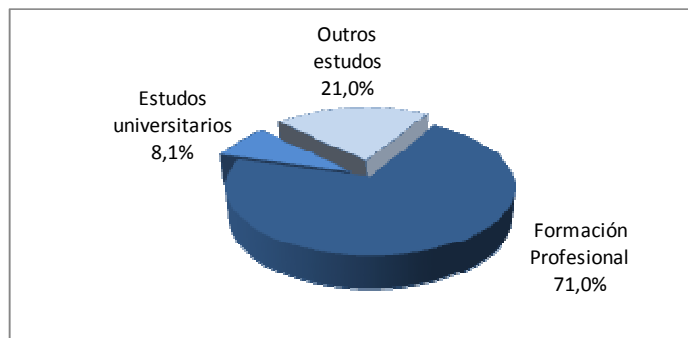

Tipo de estudos cos que seguen

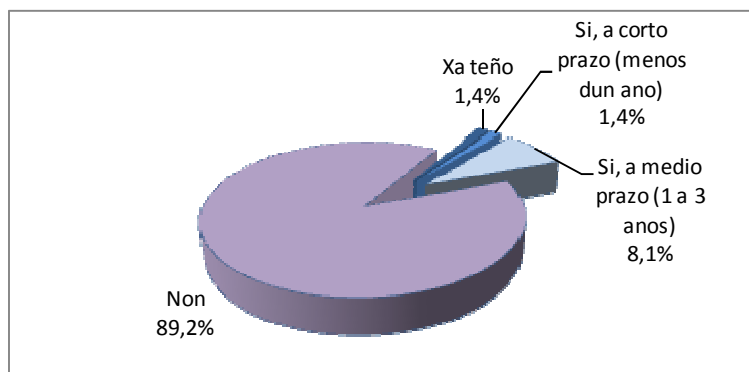

Intención dos titulados/as de crear a súa propia empresa

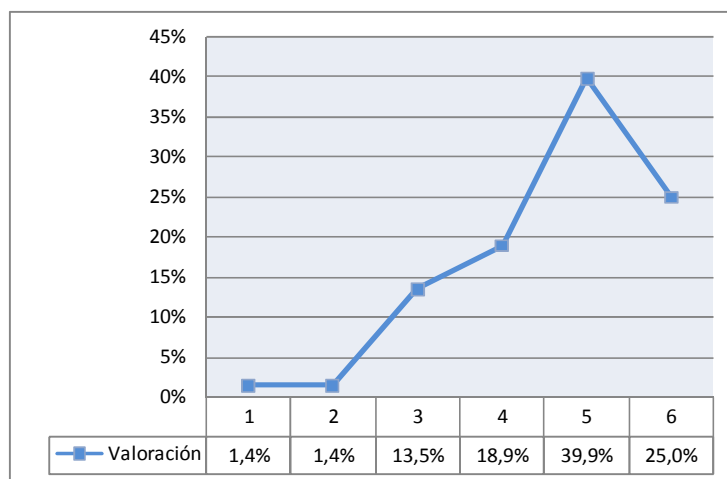

	Satisfacción baixa (1;2)	Satisfacción media (3;4)	Satisfacción alta (5;6)
Valoración satisfacción	2,7%	32,4%	64,9%

Valoración do grao de satisfacción dos titulados/as coa formación recibida Escala do 1 "totalmente insatisfeito/a" ao 6 "completamente satisfeito/a"

Hostalaría e turismo

O 50,5% dos titulados/as activos/as encóntranse traballando no momento da recollida dos datos, unha taxa de inserción laboral lixeiramente por debaixo da media xeral de FP (51,7%). Atendendo a súa situación actual, o 36,2% das persoas tituladas ocupan un posto de traballo (o dato a nivel xeral é do 35%), mentres que o 35,5% está buscando emprego e o 28,3% estudando como actividade principal. Aínda que o 31,2% non obtivo ningún emprego desde o remate do ciclo, é unha das familias con menos graduados/as que nunca traballou. Dos que si obtiveron algunha vez un emprego, o 64,9% acadárono antes dos 6 meses (mentres estudaban, de forma inmediata ao rematar ou antes dos 6 meses tras rematar o ciclo). Destaca un 16% que xa tiñan un posto de traballo ao comezo do ciclo formativo.



Titulados/as:
463 persoas

Atendendo aos resultados recollidos no primeiro emprego e no posto de traballo actual, o 76,6% das persoas tituladas traballan actualmente en postos relacionados co ciclo, resultado por riba da media xeral (60,5%), rexistrándoa como unha das familias onde existe maior relación emprego-ciclo. No obstante, este dato está por debaixo do recollido no primeiro emprego (81,1%). O 17% dos graduados/as que traballan, fano na empresa onde realizaron as prácticas. Do resto de titulados/as que traballan na actualidade, o 35,9% acadaron o seu emprego mediante os contactos, mentres que no primeiro emprego a principal vía é a solicitude por iniciativa propia.

O 78,7% dos seus graduados e graduadas desenvolven o emprego actual por conta allea no sector privado, destacando como maioritario o contrato de carácter temporal, sobre todo por obra ou servizo. O 12,8% dos titulados/as traballan por conta propia, un 8,7% máis en comparación co primeiro emprego. O 61,7% dos/as que teñen un emprego actualmente, ocupan postos de persoal auxiliar, axudante ou un posto sen especialización ou formación previa requirida, sendo unha das familias que máis destaca nesta categoría laboral. O 97,9% ten localizado este posto de traballo en Galicia.

A pesar da alta relación emprego-ciclo que se rexistra nesta familia, soamente ao redor da metade das persoas tituladas de Hostalaría e turismo (55,3%) consideran que o posto desempeñado actualmente responde ás súas expectativas laborais.

O 51,5% dos titulados/as continúan estudando, sobre todo outros ciclos formativos e o 21% ten a intención de crear a súa propia empresa nos vindeiros anos, sobre todo a medio prazo (entre un e tres anos), estando por riba da media xeral (13,5%) e sendo unha das familias nas que

os seus graduados/as son máis emprendedores/as. O 60,1% das persoas tituladas nos ciclos desta familia dan unha valoración alta á formación cursada (5 e 6 sobre unha escala de 6).

Gráficas 126. Resultados de inserción laboral dos titulados/as na familia Hostalaría e turismo

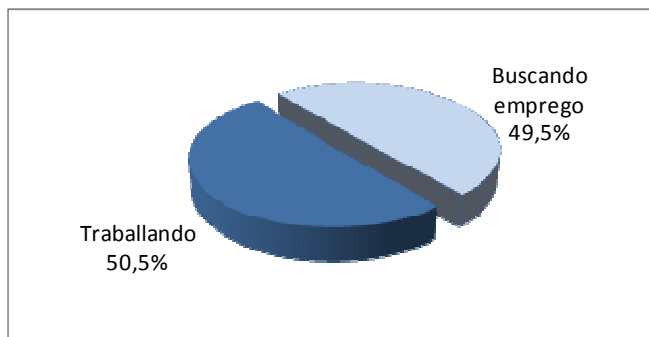

Inserción laboral dos titulados/as sobre o total de persoas activas na familia

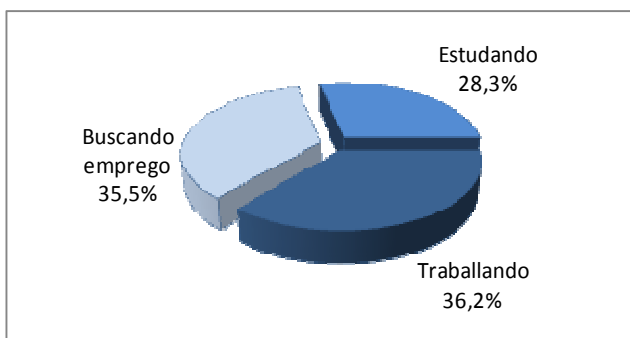

Situación actual dos titulados/as

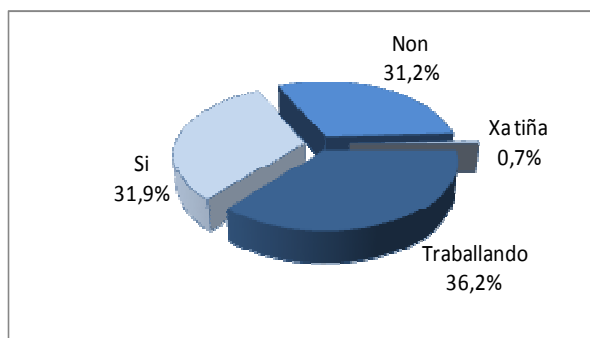

Obtención dalgún emprego desde o remate do ciclo

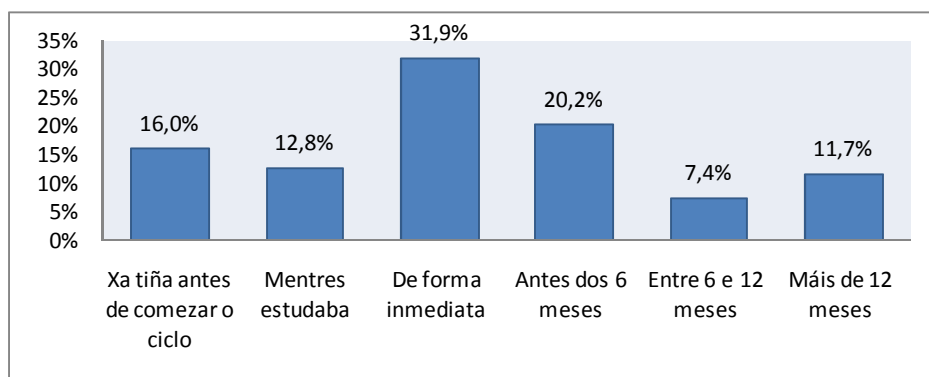

Tempo que tardan en obter un emprego

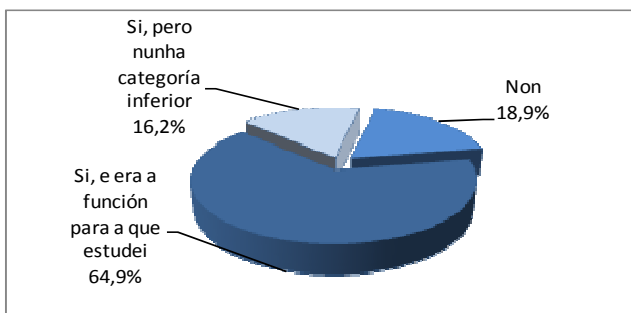

Relación entre o ciclo cursado e o primeiro emprego

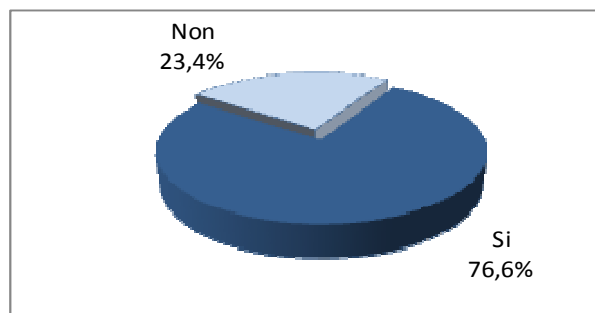

Relación entre o ciclo cursado e o emprego actual

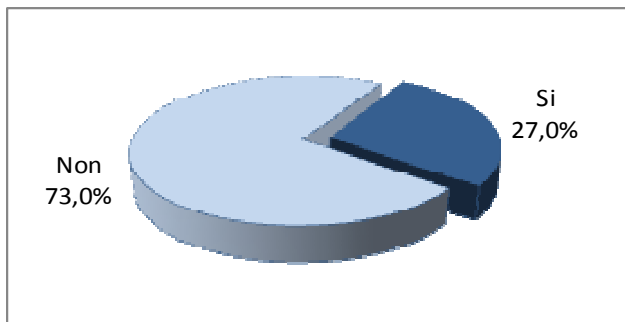

O primeiro emprego foi na empresa onde se realizou a FCT

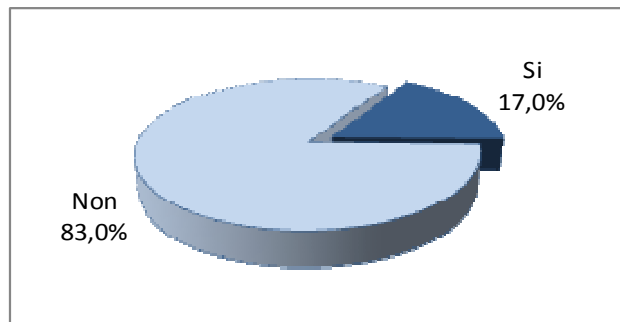

O emprego actual é na empresa onde se realizou a FCT

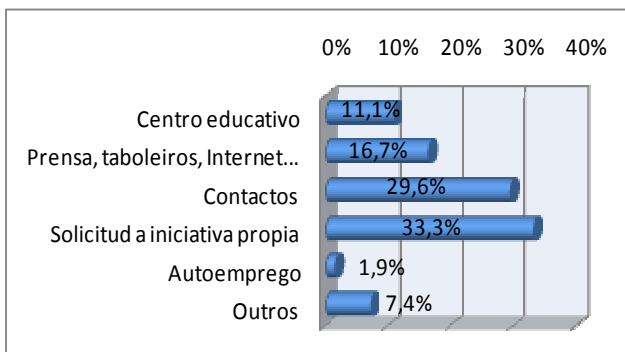

Outras vías de inserción laboral ao primeiro emprego

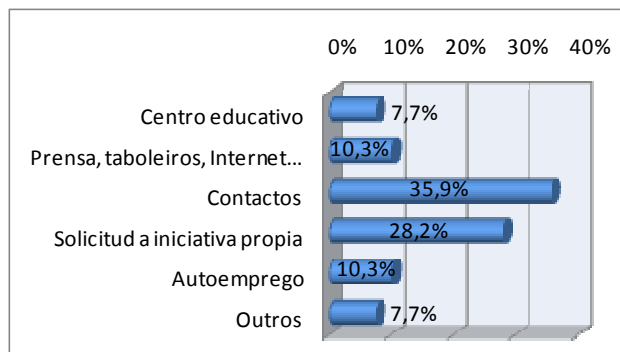

Outras vías de inserción laboral ao emprego actual

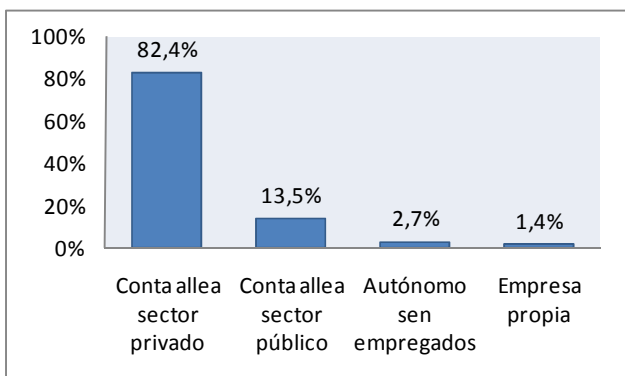

Modalidade laboral do primeiro emprego

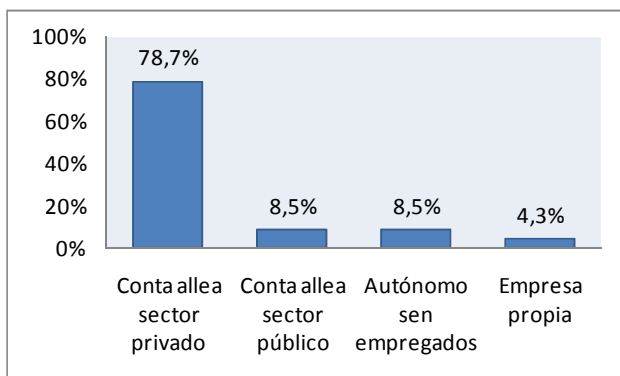

Modalidade laboral do emprego actual

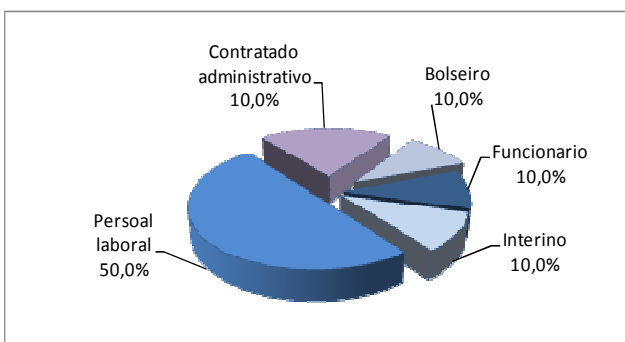

Tipoloxía contractual do primeiro emprego no sector público

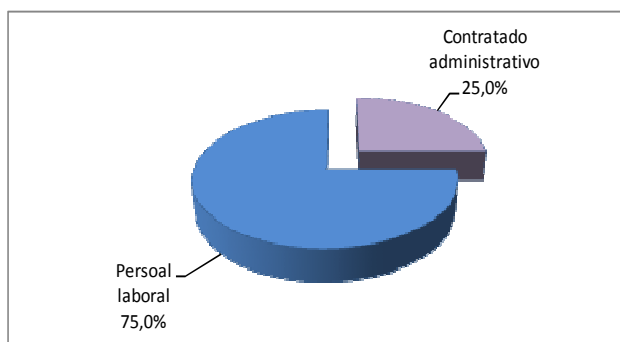

Tipoloxía contractual do emprego actual no sector público

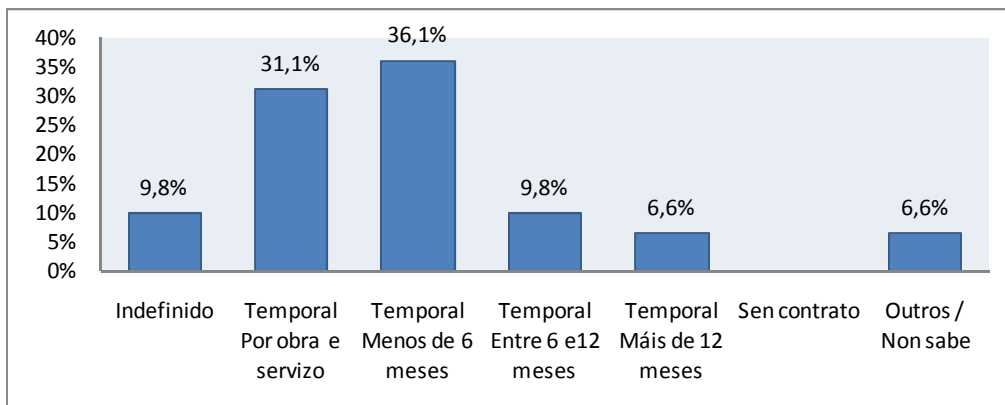

Tipoloxía contractual do primeiro emprego no sector privado

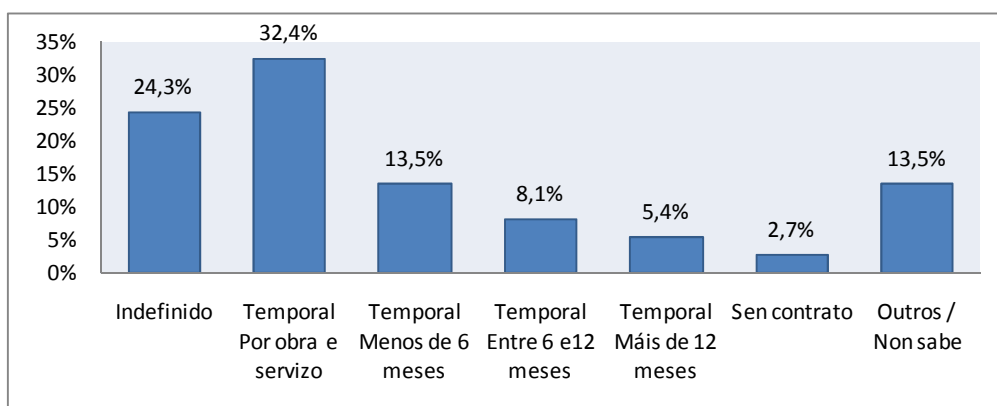

Tipoloxía contractual do emprego actual no sector privado

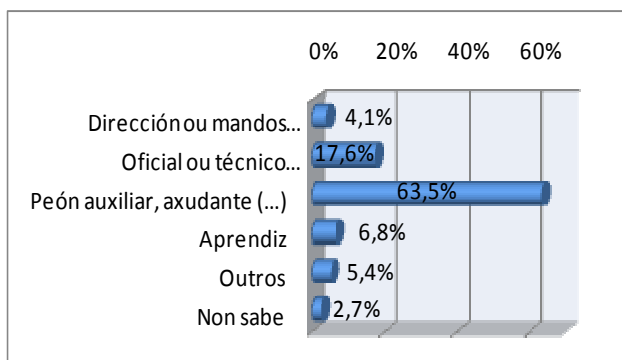

Categoría laboral no primeiro emprego

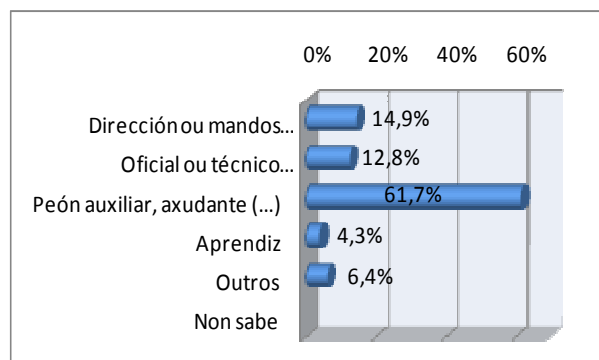

Categoría laboral no emprego actual

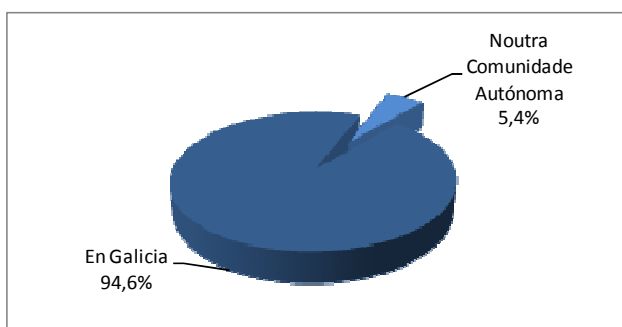

Localización do primeiro emprego

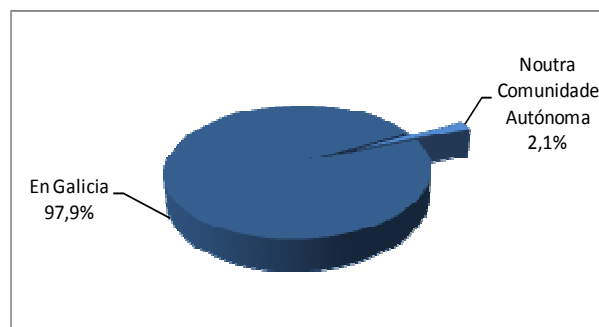

Localización do emprego actual

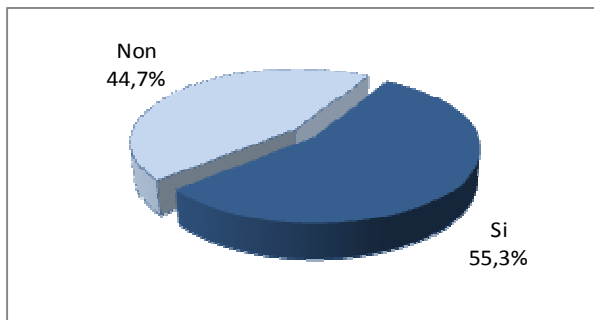

Cumpre o emprego actual coas expectativas que se tiña ao rematar os estudos

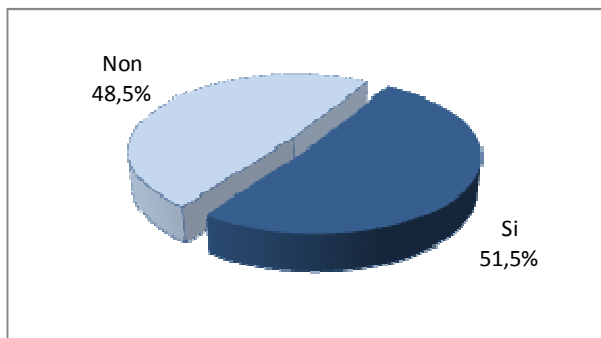

Persoas tituladas que seguen estudando

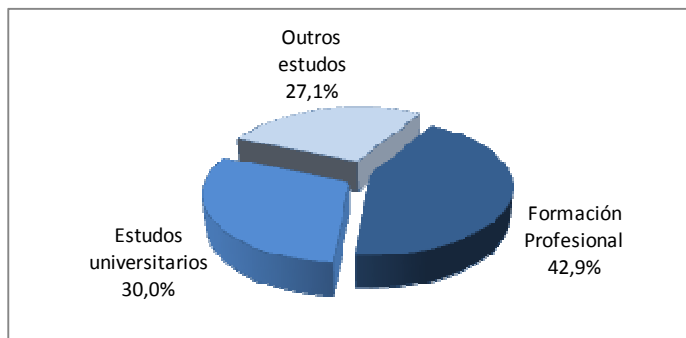

Tipo de estudos cos que seguen

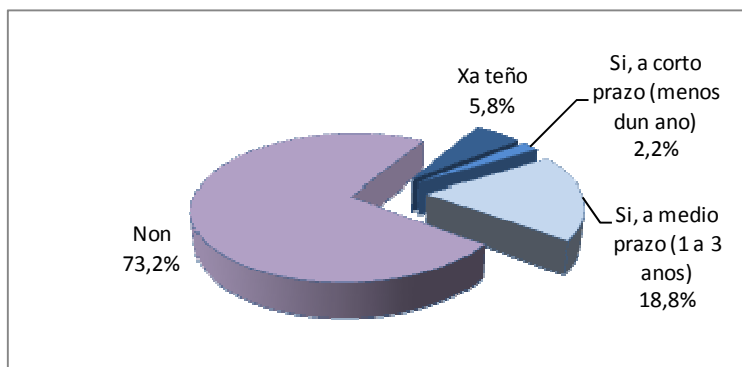

Intención dos titulados/as de crear a súa propia empresa

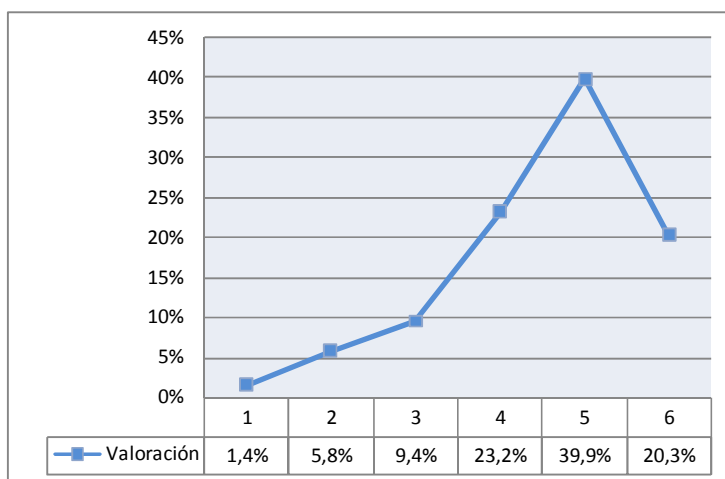

	Satisfacción baixa (1;2)	Satisfacción media (3;4)	Satisfacción alta (5;6)
Valoración satisfacción	7,2%	32,6%	60,1%

Valoración do grao de satisfacción dos titulados/as coa formación recibida Escala do 1 "totalmente insatisfeito/a" ao 6 "completamente satisfeito/a"

Imaxe e son

O 40,7% das persoas tituladas activas encóntranse traballando no momento da recollida dos datos, unha taxa de inserción laboral por debaixo da media xeral de FP (51,7%). Atendendo a súa situación actual, o 26,4% dos titulados/as ocupan un posto de traballo (o dato a nivel xeral é do 35%), mentres que o 38,4% está buscando emprego e o 35,2% estudando como actividade principal. O 48% non obtivo ningún emprego tras finalizar o ciclo cursado, sendo unha das familias con menos titulados/as que non tiveron ningún emprego nos últimos dous anos tras o remate do ciclo. Dos que si obtiveron un posto de traballo algunha vez, o 56,3% acadárono antes dos 6 meses (mentres estudaban, de forma inmediata ao rematar ou antes dos 6 meses tras rematar o ciclo).



Titulados/as:
266 persoas

Facendo a comparativa dos resultados acadados no primeiro emprego e no emprego actual, o 34,4% das persoas tituladas traballan actualmente en postos relacionados co ciclo, resultado moi por debaixo da media xeral (60,5%), rexistrándoa como unha das familias onde existe menor relación emprego-ciclo. Ademais, a diferenza co dato recollido na relación primeiro emprego-ciclo é significativa (73,9%). O 9,4% dos graduados/as que traballan, fano na empresa onde realizaron as prácticas, sendo tamén unha das familias onde é menos habitual que os seus titulados/as ocupen un posto nas empresas onde realizaron a FCT. Do resto de persoas tituladas de Imaxe e son que traballan, o 31% acadaron o seu emprego mediante os contactos, pero en menor proporción que no primeiro emprego (51,9%).

O 75% das persoas tituladas desenvolven o emprego actual por conta allea no sector privado, destacando como maioritario o contrato de carácter temporal, sobre todo por obra ou servizo. Un 12,5% emprega a modalidade de autónomo sen empregados ou crean a súa propia empresa. O 43,8% dos/as que teñen un emprego actualmente ocupan postos de persoal auxiliar, axudante ou un posto sen especialización ou formación previa requirida, aos/ás que hai que engadir un 21,9% en postos de dirección ou mando intermedio e outro 21,9% en postos de oficial ou técnico especializado. O 87,5% ten localizado o seu posto de traballo actual en Galicia, mentres que o 12,5% restante está traballando noutra comunidade española. É unha das familias con menos persoas tituladas traballando en territorio galego.

O 68,8% dos titulados/as consideran que o seu posto actual non responde ás súas expectativas laborais, sendo unha das familias con menor expectativas cumpridas por parte dos seus graduados/as. O 55,2% continúan estudando, basicamente outros ciclos formativos de FP e o 16% ten a intención de crear a súa propia empresa nun futuro (a media xeral é 13,5%). Tras

estes resultados, soamente o 48,8% dos graduados/as dan unha valoración alta á formación cursada (5 e 6 sobre unha escala de 6), sendo a familia con menor puntuación dada por riba do 4. Un 44% da unha valoración media (3;4).

Gráficas 127. Resultados de inserción laboral dos titulados/as na familia Imaxe e son

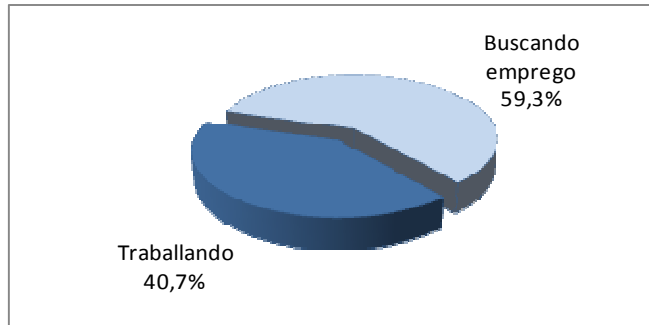

Inserción laboral dos titulados/as sobre o total de persoas activas na familia

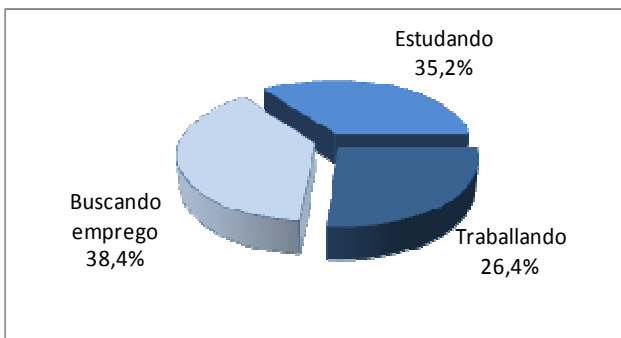

Situación actual dos titulados/as

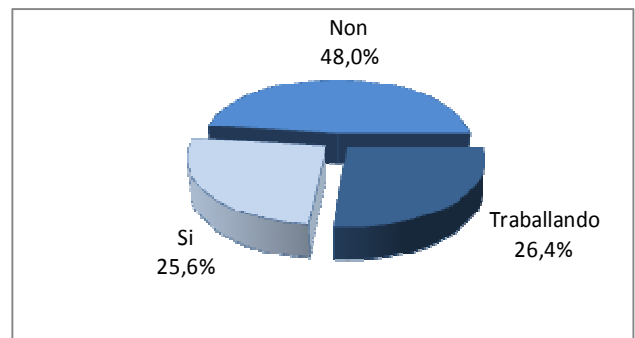

Obtención dalgún emprego desde o remate do ciclo

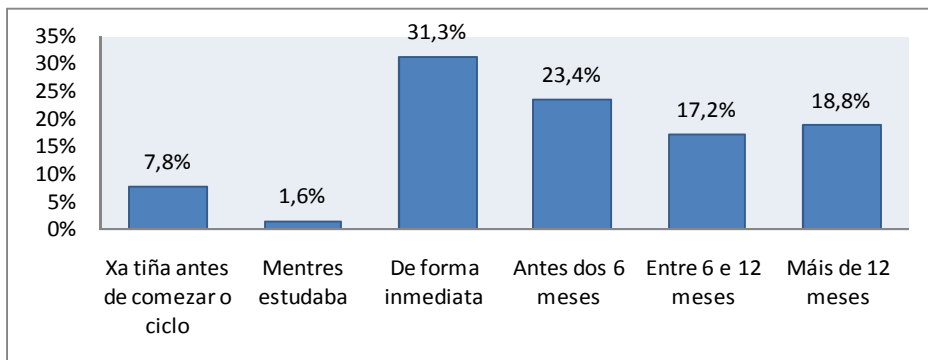

Tempo que tardan en obter un emprego

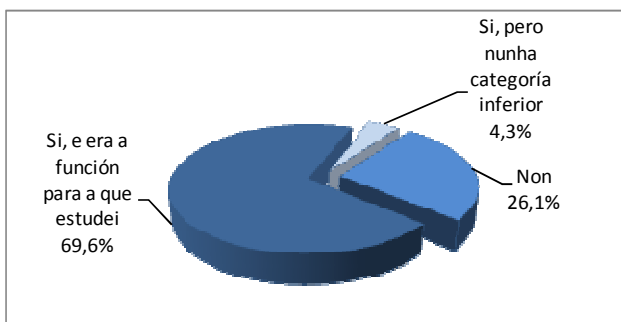

Relación entre o ciclo cursado e o primeiro emprego

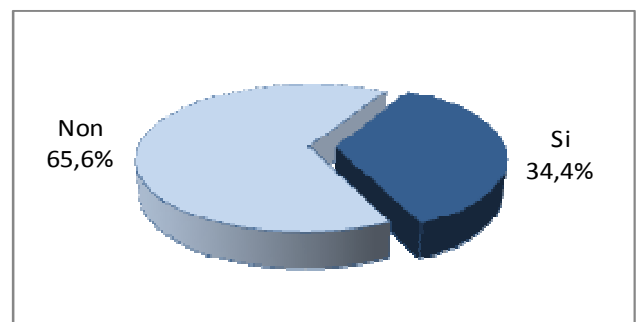

Relación entre o ciclo cursado e o emprego actual

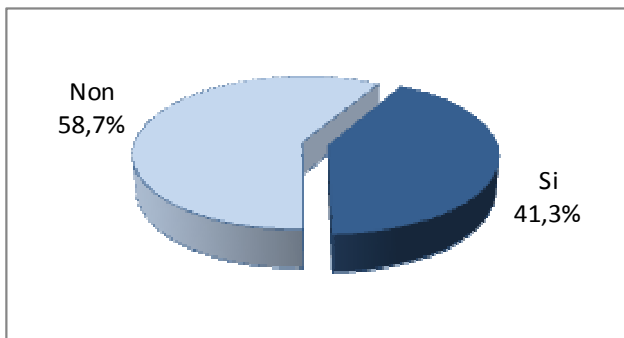

O primeiro emprego foi na empresa onde se realizou a FCT

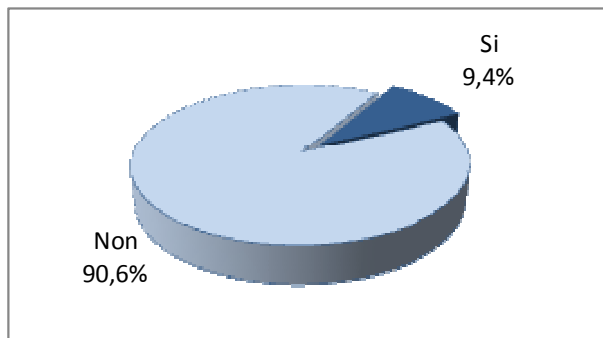

O emprego actual é na empresa onde se realizou a FCT

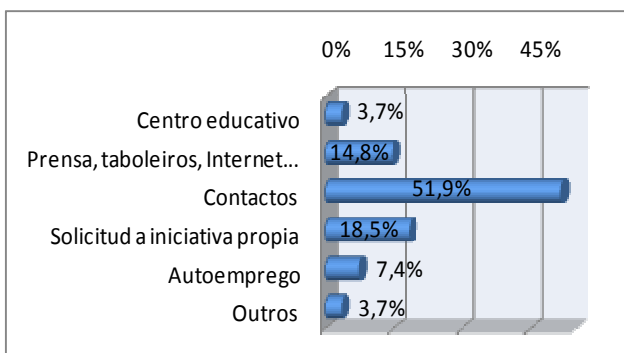

Outras vías de inserción laboral ao primeiro emprego

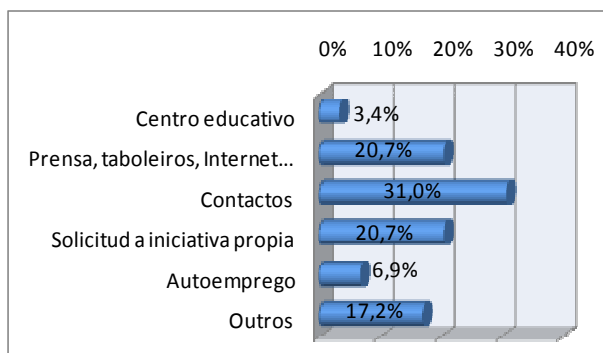

Outras vías de inserción laboral ao emprego actual

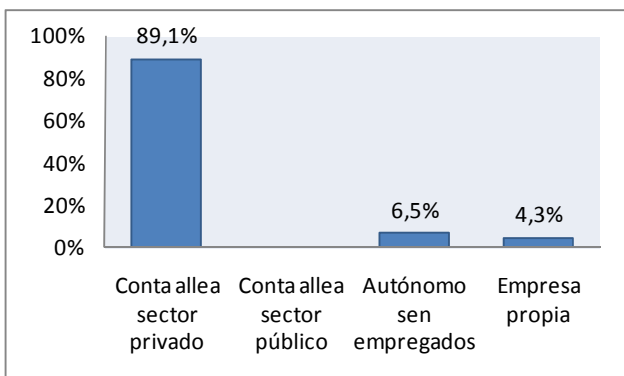

Modalidade laboral do primeiro emprego

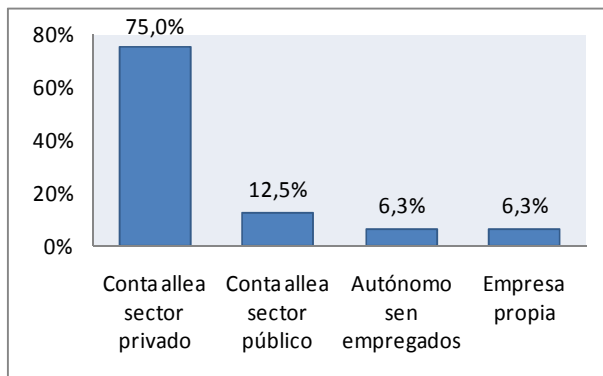

Modalidade laboral do emprego actual

Non existen titulados/as desta familia no sector público

Tipoloxía contractual do primeiro emprego no sector público

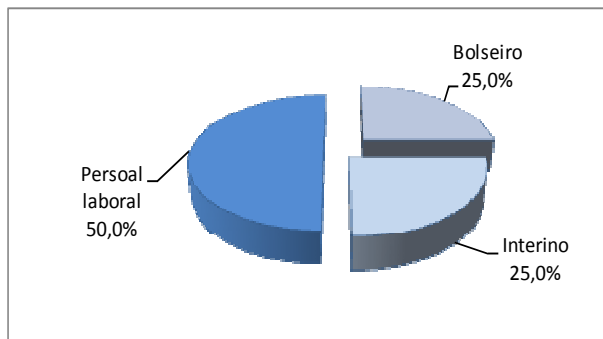

Tipoloxía contractual do emprego actual no sector público

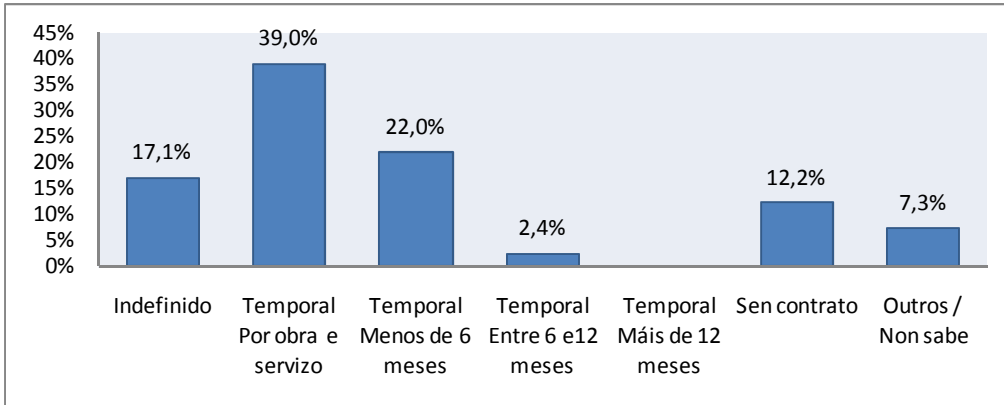

Tipoloxía contractual do primeiro emprego no sector privado

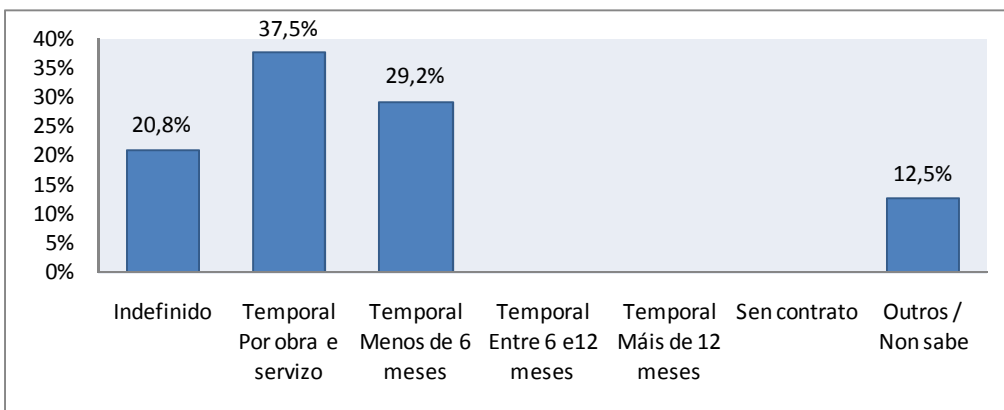

Tipoloxía contractual do emprego actual no sector privado

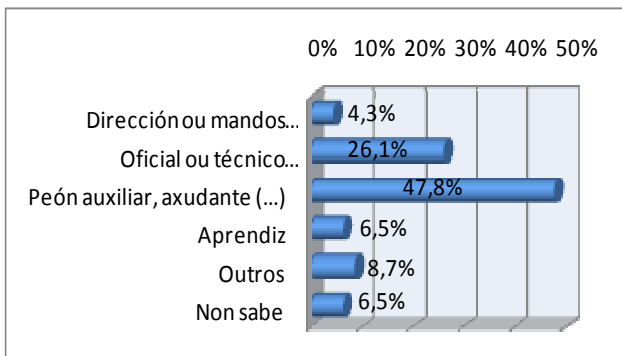

Categoría laboral no primeiro emprego

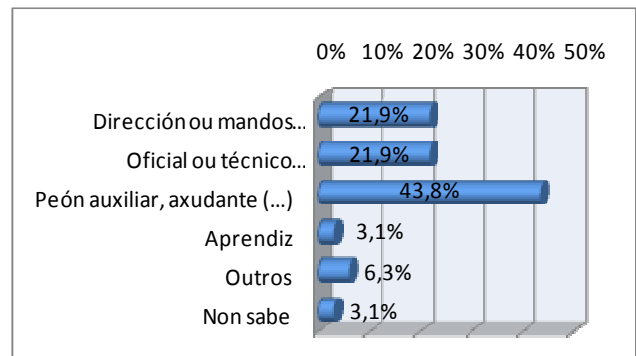

Categoría laboral no emprego actual

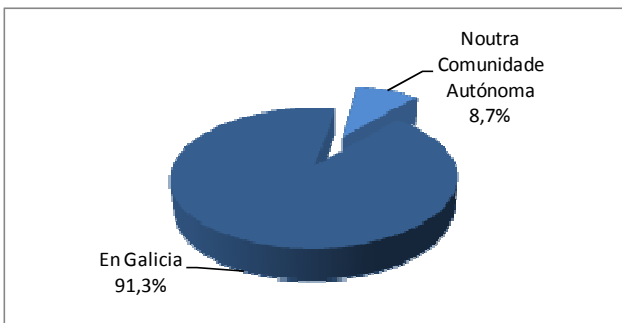

Localización do primeiro emprego

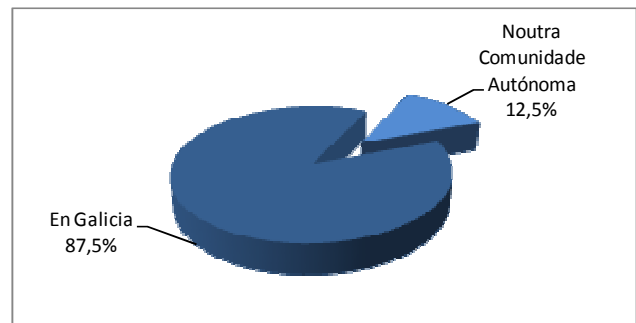

Localización do emprego actual

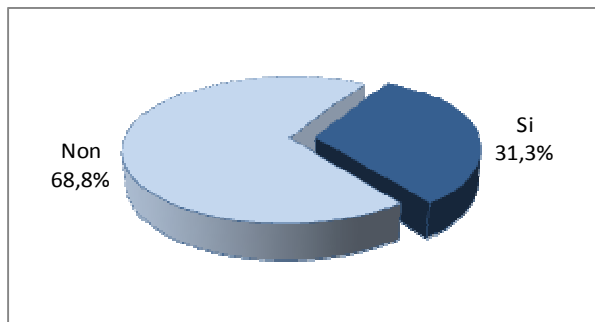

Cumpre o emprego actual coas expectativas que se tiña ao rematar os estudos

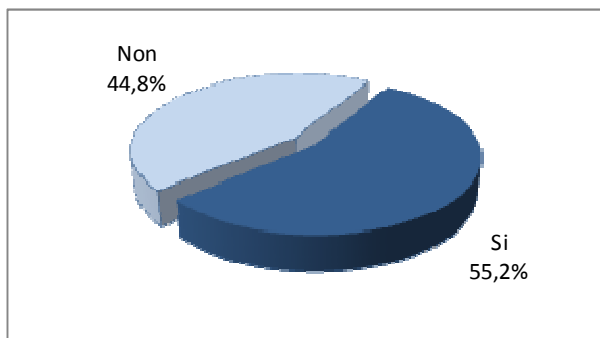

Persoas tituladas que seguen estudando

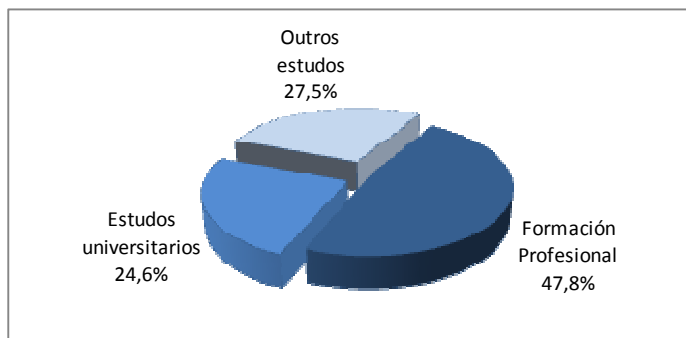

Tipo de estudos cos que seguen

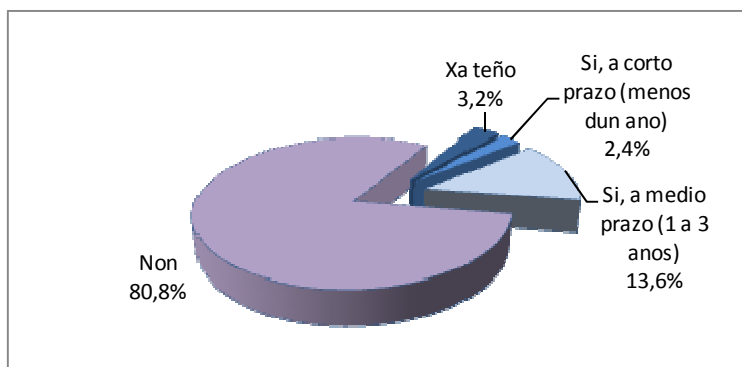

Intención dos titulados/as de crear a súa propia empresa

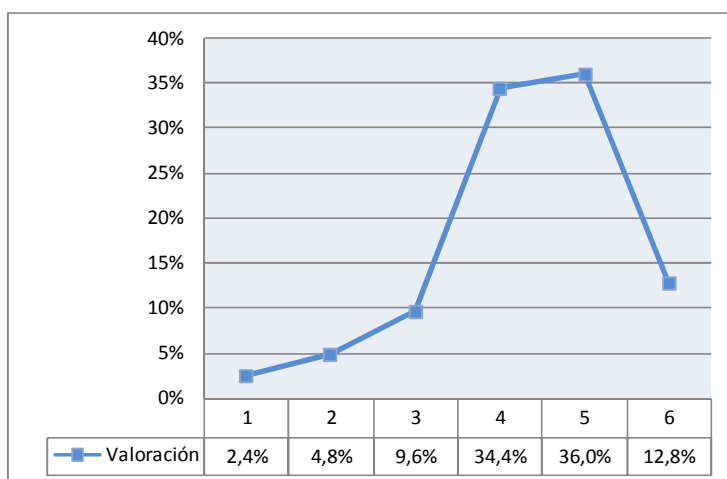

	Satisfacción baixa (1;2)	Satisfacción media (3;4)	Satisfacción alta (5;6)
Valoración satisfacción	7,2%	44,0%	48,8%

Valoración do grao de satisfacción dos titulados/as coa formación recibida Escala do 1 "totalmente insatisfeito/a" ao 6 "completamente satisfeito/a"

Imaxe persoal

O 43,9% dos titulados/as activos/as encóntranse traballando no momento da recollida dos datos, unha taxa de inserción laboral por debaixo da media xeral de FP no curso 2011-2012 (51,7%). Atendendo a súa situación actual, o 36,7% das persoas tituladas ocupan un posto de traballo (o dato a nivel xeral é do 35%). Soamente un 16,5% está estudando como actividade principal, mentres que o 46,8% restante está buscando emprego, sendo unha das familias con máis graduados/as buscando un posto de traballo. A pesar deste dato, soamente o 32,9% non obtivo nunca ningún emprego tras rematar o ciclo cursado. Dos que si o obtiveron, o 61,5% acadárono antes dos 6 meses (mentres estudaban, de forma inmediata ao rematar ou antes dos 6 meses tras rematar o ciclo).



Titulados/as:
470 persoas

Comparando os resultados observados no primeiro emprego co posto de traballo actual, o 66,7% das persoas tituladas traballan actualmente en postos relacionados co ciclo, resultado por riba da media xeral (60,5%) e por debaixo do rexistrado no primeiro emprego (75%). O 20,4% dos graduados/as que traballan, fano na empresa onde realizaron as prácticas (a media xeral é do 18,7%). Do resto de titulados/as que traballan na actualidade, o 41,9% acadaron o seu emprego mediante os contactos. No primeiro emprego, ademais dos contactos, aparece como unha importante vía de acceso ao mercado de traballo os anuncios en medios de comunicación, taboleiros e Internet.

O 77,8% dos seus graduados e graduadas desenvolven o emprego actual por conta allea no sector privado, destacando como maioritario o contrato de carácter temporal, sobre todo por obra ou servizo. O 16,7% dos titulados/as traballan por conta propia, un 14,2% máis en comparación co primeiro emprego. O 42,6% dos que teñen un emprego actualmente ocupan postos de persoal auxiliar, axudante ou un posto sen especialización ou formación previa requirida, aos que hai que engadir un 24,1% en postos de oficial ou traballador técnico especializado. O 94,4% ten localizado este posto de traballo en Galicia.

O 57,4% das persoas tituladas en Imaxe persoal consideran que o posto desempeñado actualmente responde ás súas expectativas laborais e o 35,4% continúan estudando, sobre todo outros ciclos formativos de FP ou outro tipo de estudos (formación continua e ocupacional, oposicións, cursos en centros de formación privados, idiomas, etc.). As persoas tituladas desta familia son das que menos continúan estudando do colectivo xeral de FP. O 22,2% ten a intención de crear a súa propia empresa nun futuro, a súa gran maioría a medio prazo (entre un e tres

anos), estando por riba da media xeral (13,5%) e sendo unha das familias con maior iniciativa emprendedora. O 63,3% dos graduados/as nos ciclos desta familia dan unha valoración alta á formación cursada (5 e 6 sobre unha escala de 6).

Gráficas 128. Resultados de inserción laboral dos titulados/as na familia Imaxe persoal

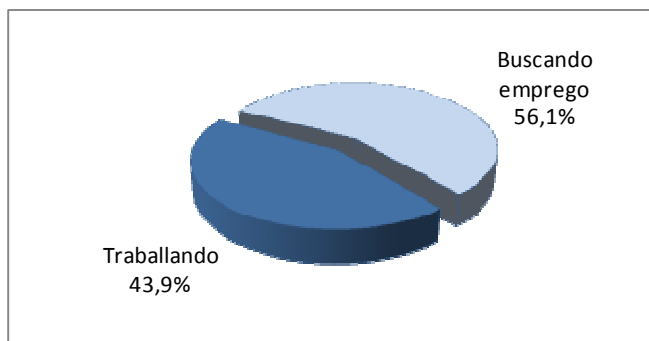

Inserción laboral dos titulados/as sobre o total de persoas activas na familia

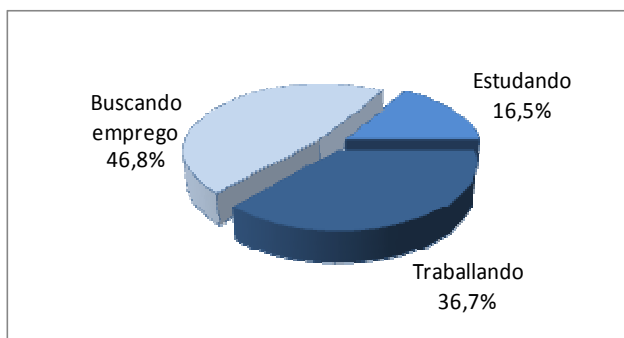

Situación actual dos titulados/as

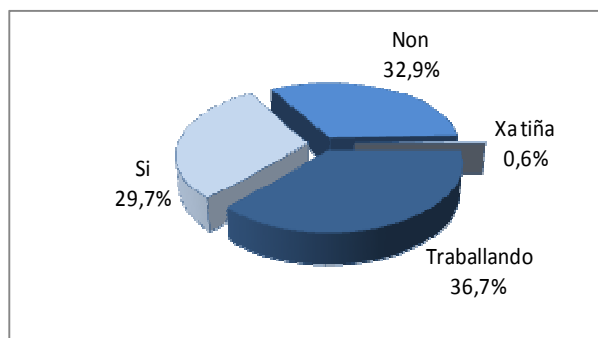

Obtención dalgún emprego desde o remate do ciclo

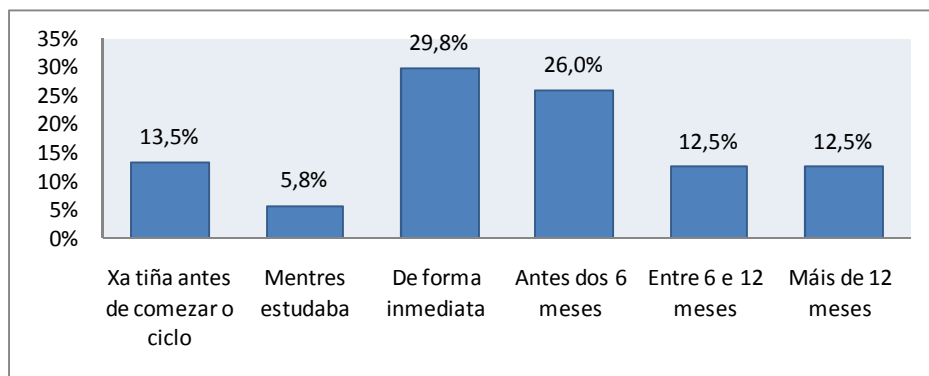

Tempo que tardan en obter un emprego

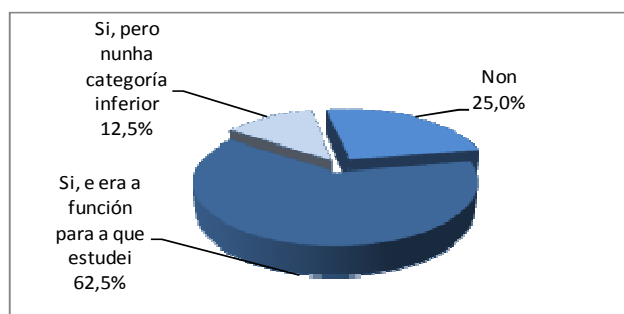

Relación entre o ciclo cursado e o primeiro emprego

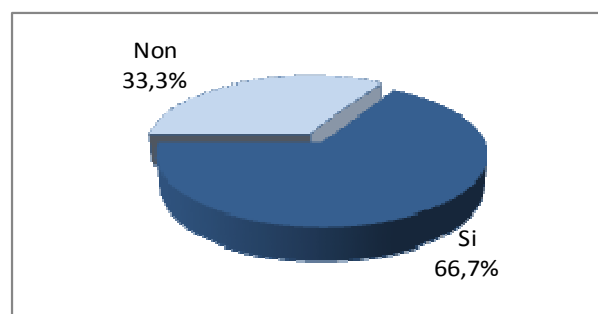

Relación entre o ciclo cursado e o emprego actual

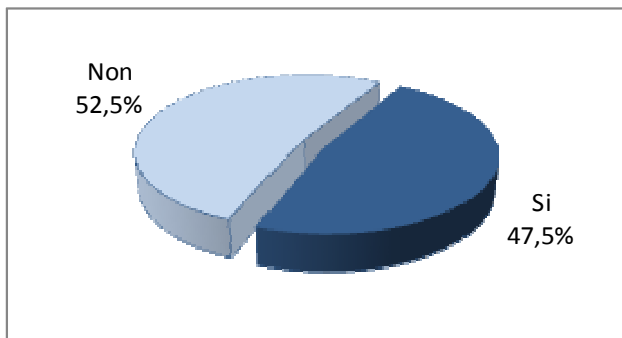

O primeiro emprego foi na empresa onde se realizou a FCT

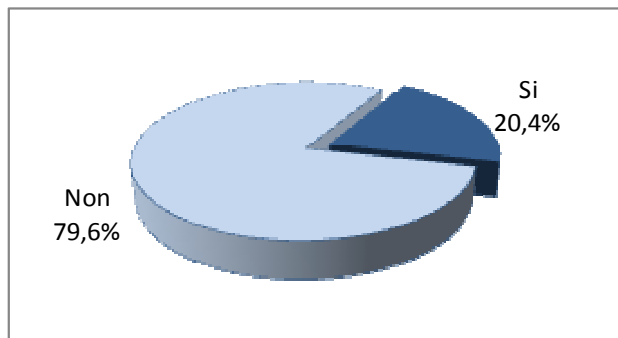

O emprego actual é na empresa onde se realizou a FCT

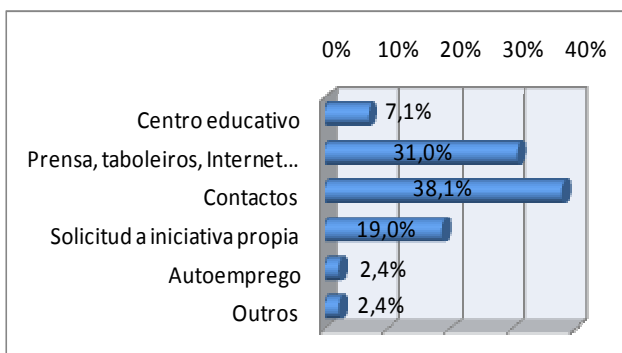

Outras vías de inserción laboral ao primeiro emprego

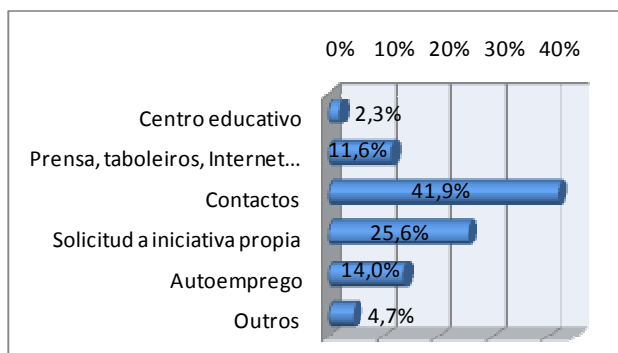

Outras vías de inserción laboral ao emprego actual

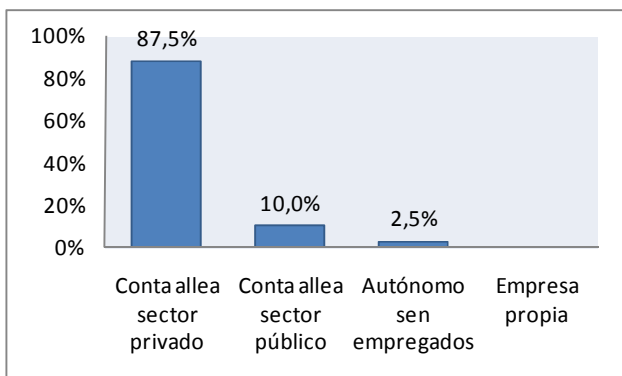

Modalidade laboral do primeiro emprego

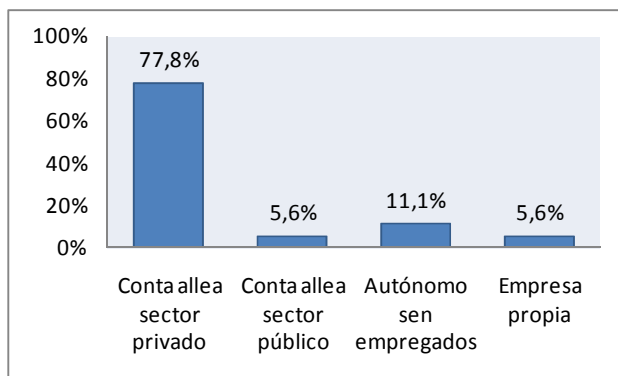

Modalidade laboral do emprego actual

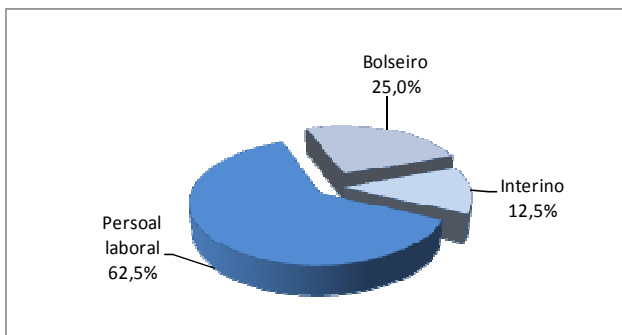

Tipoloxía contractual do primeiro emprego no sector público

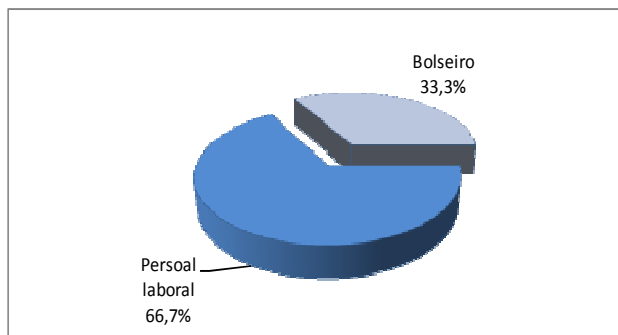

Tipoloxía contractual do emprego actual no sector público

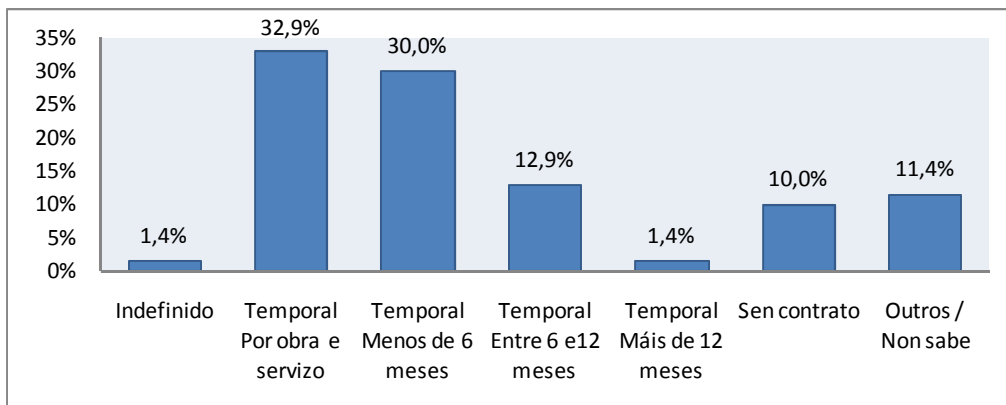

Tipoloxía contractual do primeiro emprego no sector privado

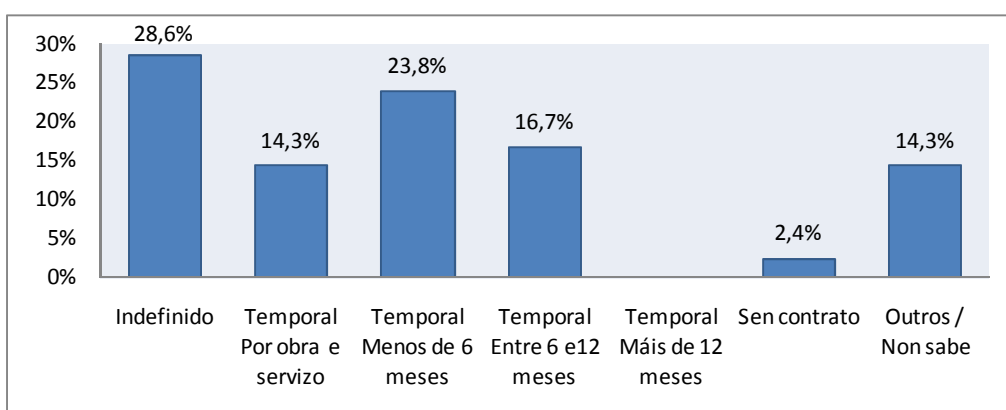

Tipoloxía contractual do emprego actual no sector privado

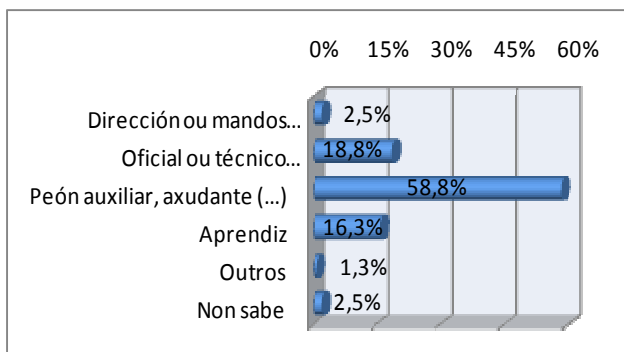

Categoría laboral no primeiro emprego

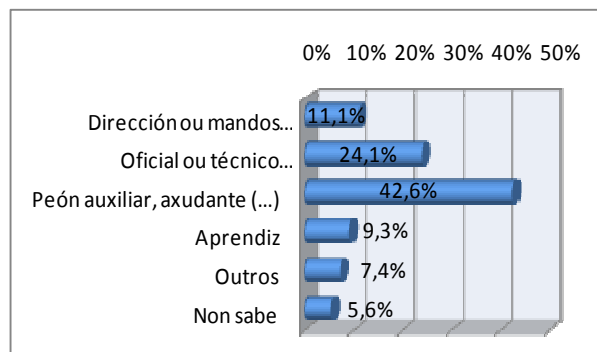

Categoría laboral no emprego actual

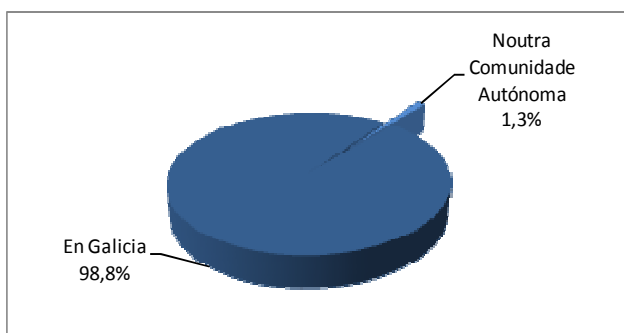

Localización do primeiro emprego

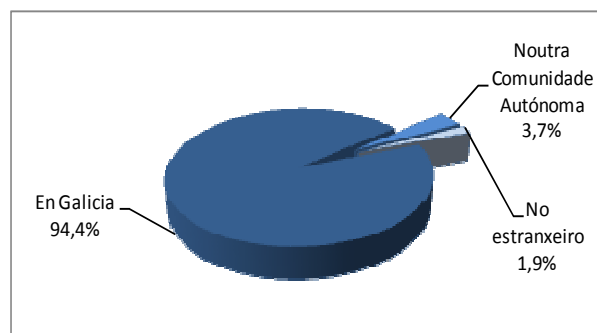

Localización do emprego actual

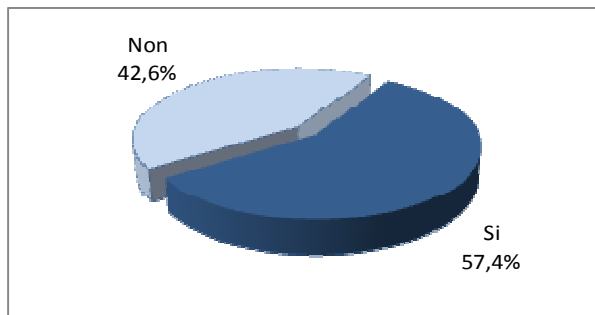

Cumpre o emprego actual coas expectativas que se tiña ao rematar os estudos

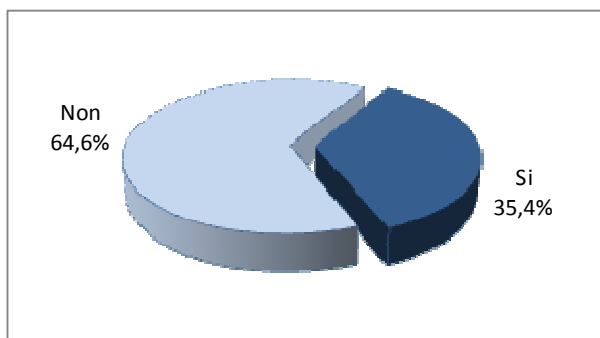

Persoas tituladas que seguen estudando

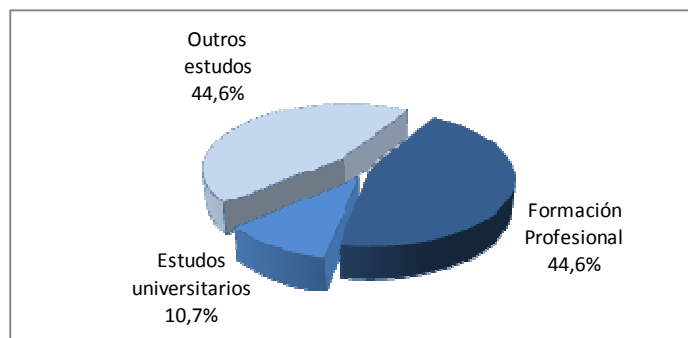

Tipo de estudos cos que seguen

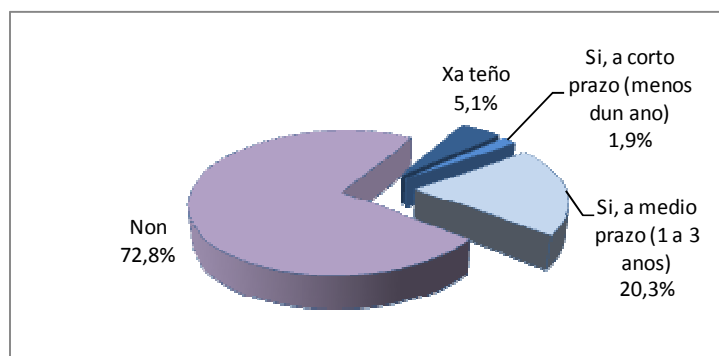

Intención dos titulados/as de crear a súa propia empresa

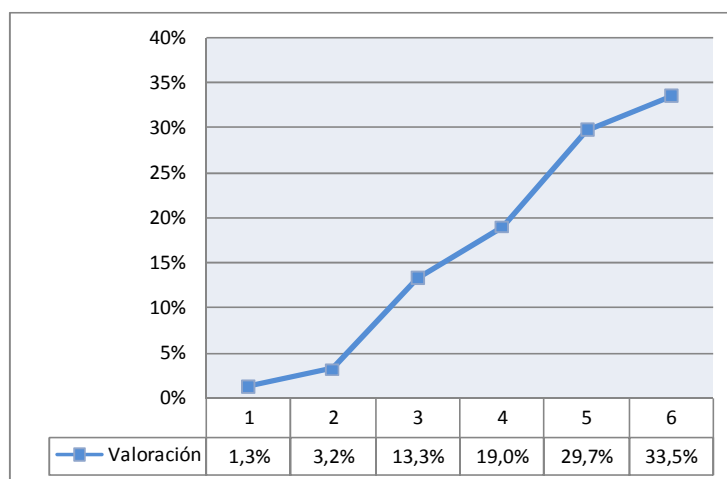

Valoración satisfacción	Satisfacción baixa (1;2)	Satisfacción media (3;4)	Satisfacción alta (5;6)
	4,4%	32,3%	63,3%

Valoración do grao de satisfacción dos titulados/as coa formación recibida Escala do 1 "totalmente insatisfeito/a" ao 6 "completamente satisfeito/a"

Industria alimentaria

O 28,6% das persoas tituladas activas encóntranse traballando no momento da recollida dos datos, unha taxa de inserción laboral moi por debaixo da media xeral (51,7%). Industria alimentaria é a familia con menor nivel de inserción laboral do conxunto de FP. Atendendo a súa situación actual, o 20,7% dos titulados/as ocupan un posto de traballo (o dato a nivel xeral é do 35%). Pola súa



Titulados/as:
98 persoas

parte, o 51,7% está buscando emprego, sendo esta familia a que maior porcentaxe de titulados/as rexistra buscando un posto de traballo, e o 27,6% está realizando estudos como actividade principal. O 37,9% non obtivo ningún emprego tras finalizar o ciclo cursado pero dos que si o obtiveron, o 72,2% acadárono antes dos 6 meses (mentres estudaban, de forma inmediata ao rematar ou antes dos 6 meses tras rematar o ciclo). Industria alimentaria é das mellores familias neste aspecto.

Comparando os resultados observados no primeiro emprego co posto de traballo actual, o 60% das persoas tituladas traballan actualmente en postos relacionados co ciclo, resultado lixeiramente inferior á media xeral (60,5%) e por debaixo do recollido no primeiro emprego (80%). O 20% dos graduados/as que traballan, fano na empresa onde realizaron as prácticas. Do resto de titulados/as cun posto na actualidade, o 75% acadaron o seu emprego mediante os contactos, mentres que no primeiro emprego utilízase en maior medida a solicitude por iniciativa propia.

O 60% das persoas tituladas desenvolven o emprego actual por conta allea no sector privado, identificando as persoas entrevistadas como única tipoloxía contractual o contrato de carácter temporal, sobre todo de duración definida. Destacar un 40% dos titulados/as que traballan por conta propia, mentres que no primeiro emprego non se detecta ningún graduado/a pola súa conta e sitúa a esta familia como unha das que máis graduados/as están traballando como autónomos/as sen empregados/as ou crean a súa propia empresa. O 40% dos que teñen un emprego actualmente ocupan postos de persoal auxiliar, axudante ou un posto sen especialización ou formación previa requirida e outro 40% de oficial ou traballador técnico especializado, sendo unha das familias que máis destaca nesta categoría. Todos os titulados/as entrevistados/as teñen localizado o seu posto de traballo actual en Galicia.

A pesar de ter un nivel de inserción laboral por debaixo da media xeral, o 60% das persoas tituladas na Industria alimentaria consideran que o posto desempeñado actualmente responde ás súas expectativas laborais. O 41,4% dos titulados/as continúan estudando, sobre todo outros

ciclos formativos de FP. O 20,7% ten intención de crear a súa propia empresa nun futuro, sobre todo a medio prazo (entre un e tres anos), estando por riba da media xeral (13,5%). O 62,1% dos graduados/as nos ciclos desta familia dan unha valoración alta á formación cursada (5 e 6 sobre unha escala de 6).

Gráficas 129. Resultados de inserción laboral dos titulados/as na familia Industria alimentaria

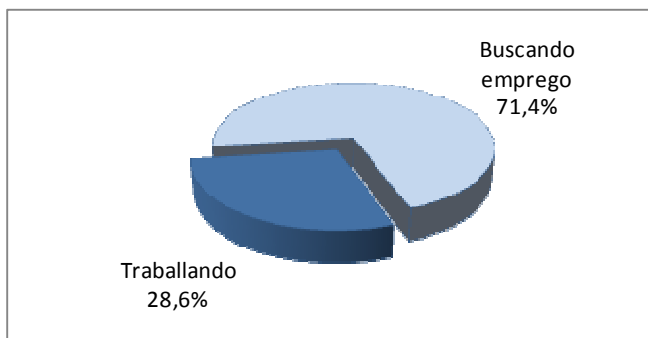

Inserción laboral dos titulados/as sobre o total de persoas activas na familia

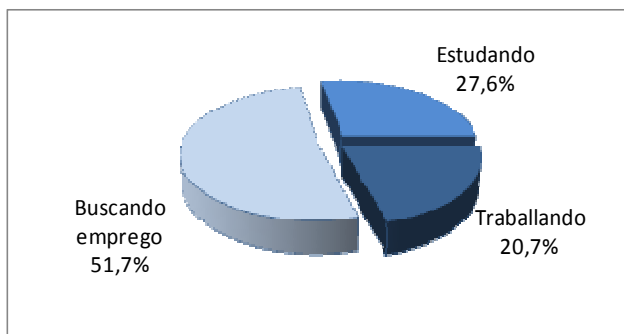

Situación actual dos titulados/as

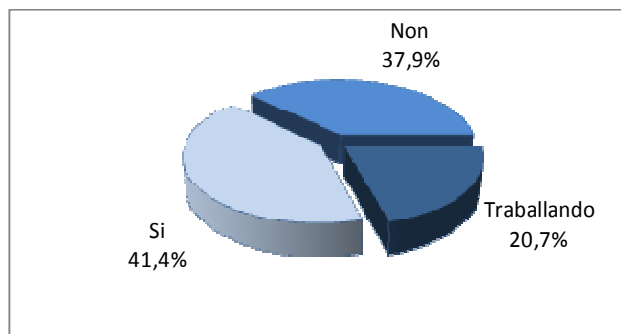

Obtención dalgún emprego desde o remate do ciclo

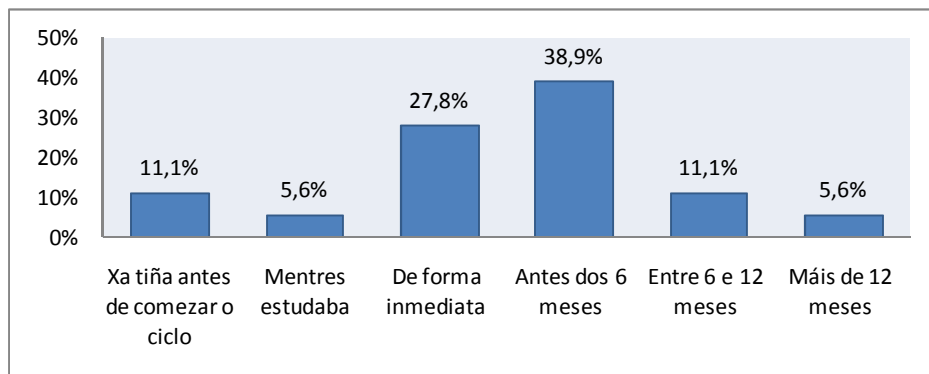

Tempo que tardan en obter un emprego

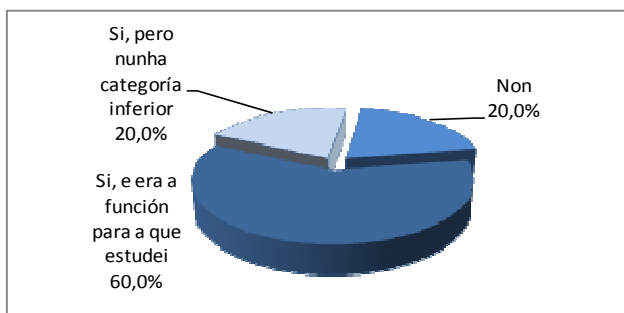

Relación entre o ciclo cursado e o primeiro emprego

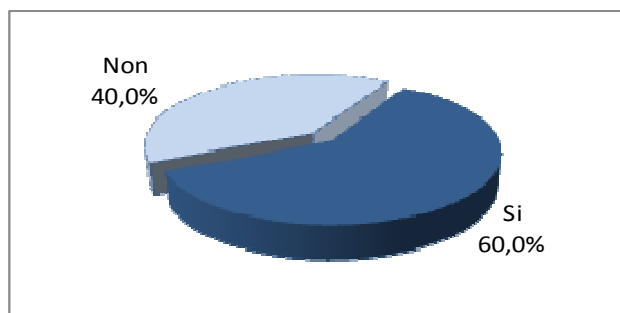

Relación entre o ciclo cursado e o emprego actual

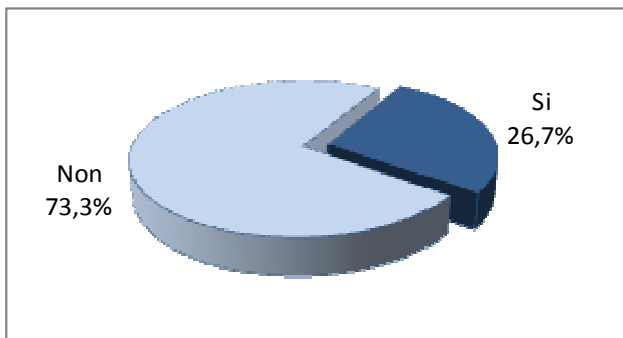

O primeiro emprego foi na empresa onde se realizou a FCT

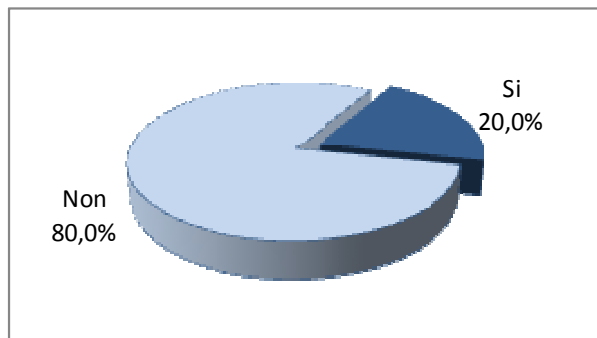

O emprego actual é na empresa onde se realizou a FCT

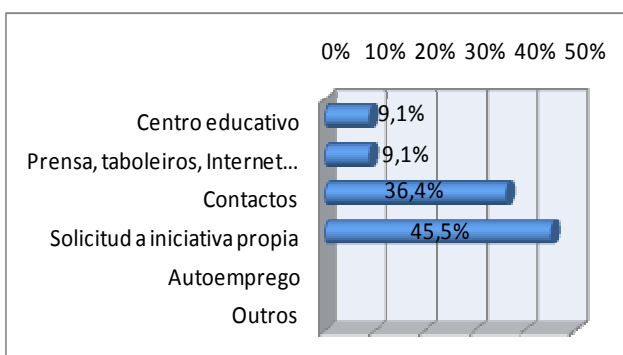

Outras vías de inserción laboral ao primeiro emprego

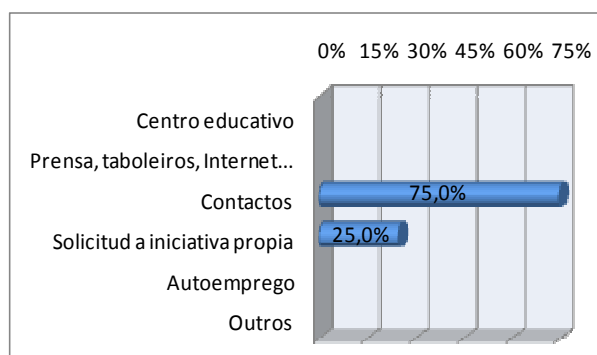

Outras vías de inserción laboral ao emprego actual

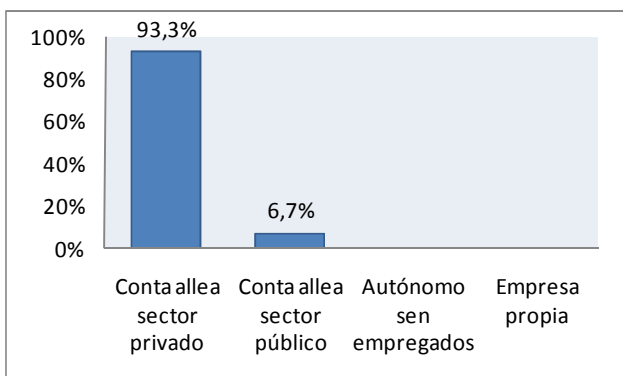

Modalidade laboral do primeiro emprego

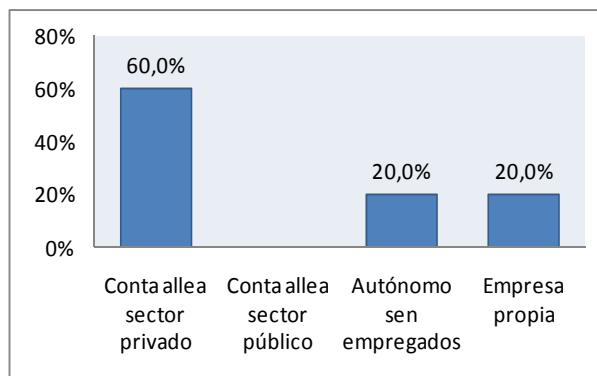

Modalidade laboral do emprego actual

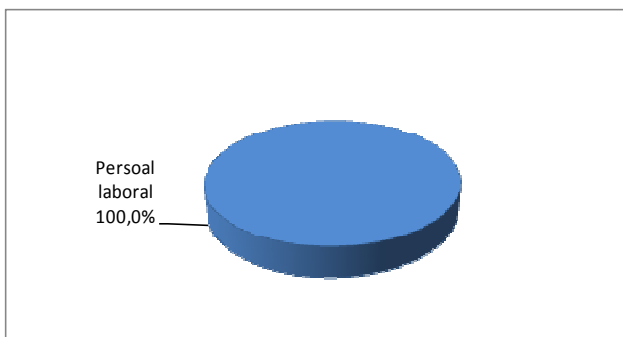

Tipoloxía contractual do primeiro emprego no sector público

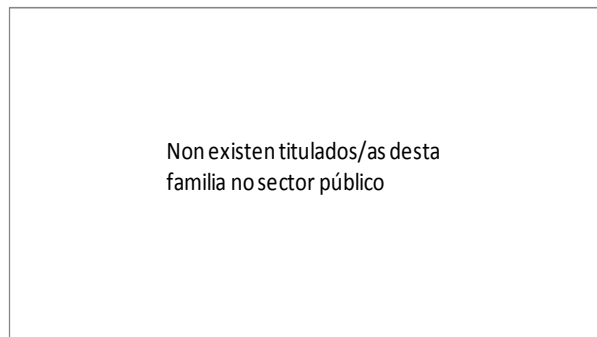

Tipoloxía contractual do emprego actual no sector público

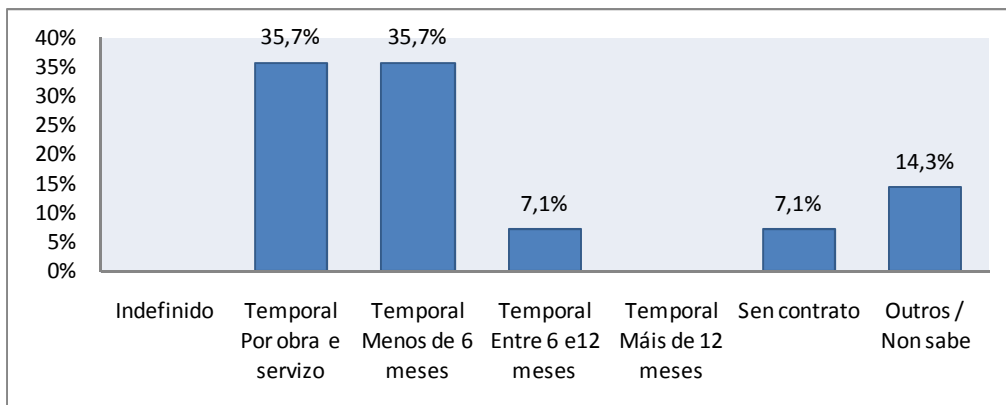

Tipoloxía contractual do primeiro emprego no sector privado

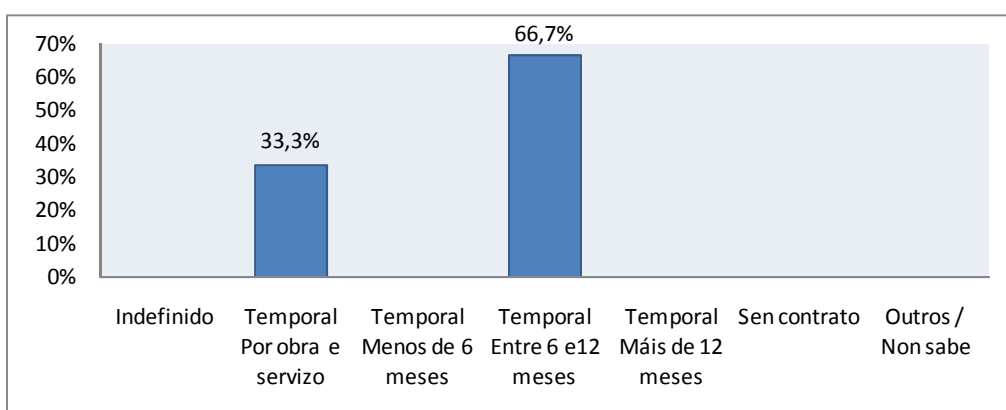

Tipoloxía contractual do emprego actual no sector privado

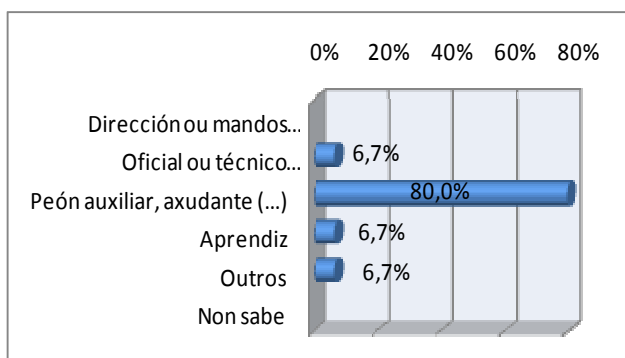

Categoría laboral no primeiro emprego

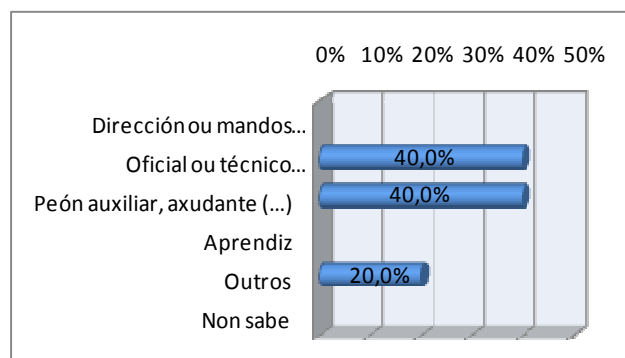

Categoría laboral no emprego actual

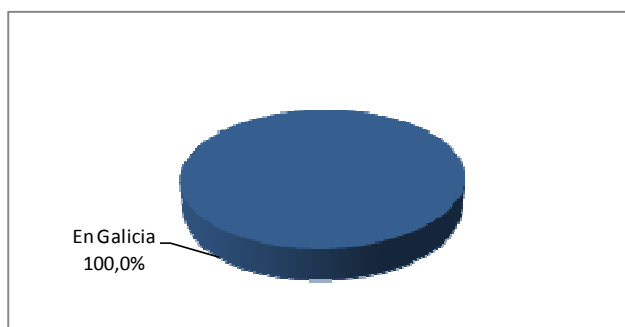

Localización do primeiro emprego

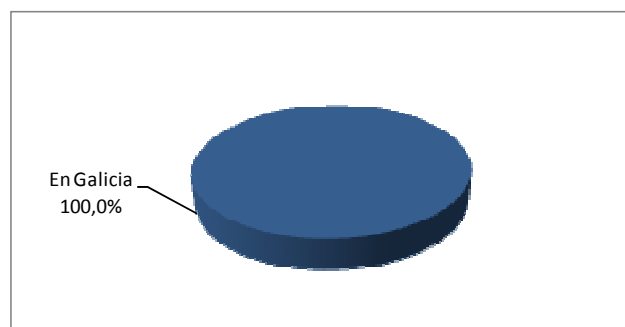

Localización do emprego actual

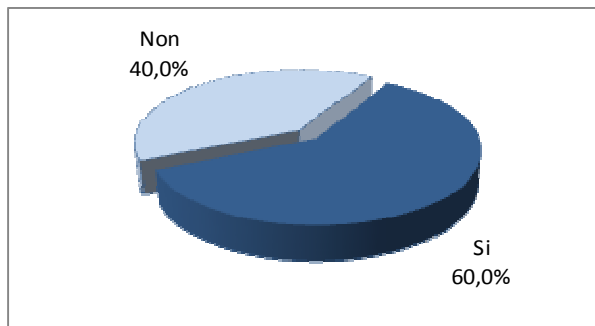

Cumpre o emprego actual coas expectativas que se tiña ao rematar os estudos

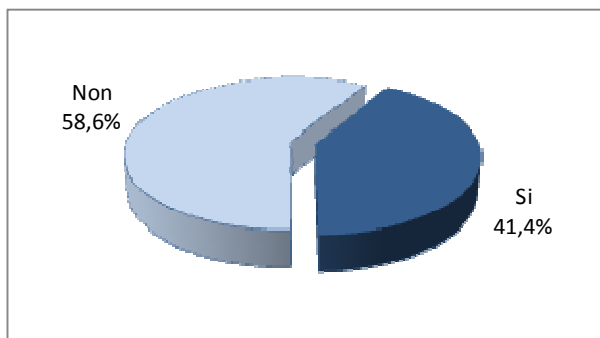

Persoas tituladas que seguen estudando

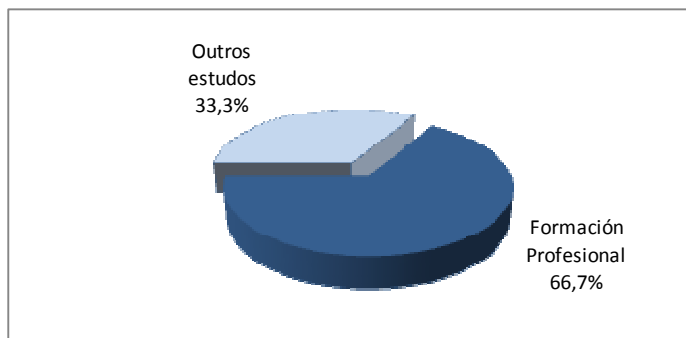

Tipo de estudos cos que seguen

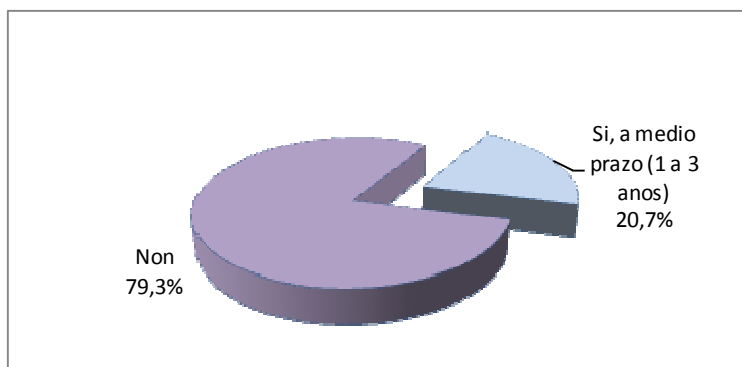

Intención dos titulados/as de crear a súa propia empresa

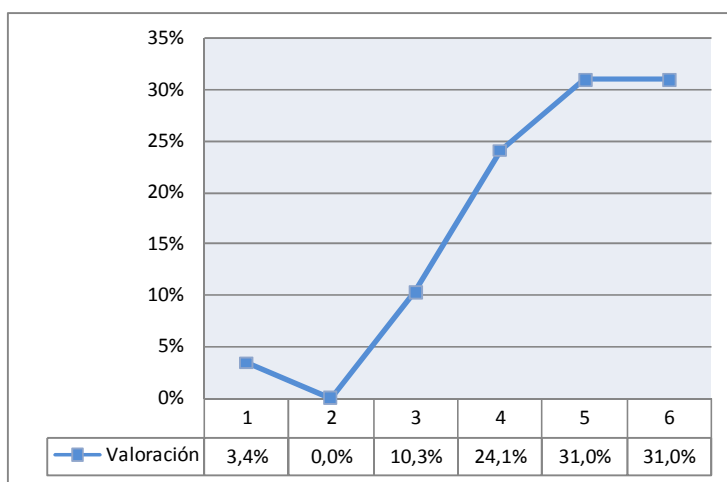

	Satisfacción baixa (1;2)	Satisfacción media (3;4)	Satisfacción alta (5;6)
Valoración satisfacción	3,4%	34,5%	62,1%

Valoración do grao de satisfacción dos titulados/as coa formación recibida Escala do 1 "totalmente insatisfeito/a" ao 6 "completamente satisfeito/a"

Informática e comunicacións

O 47,8% dos titulados/as activos/as encóntranse traballando no momento da recollida dos datos, unha taxa de inserción laboral por debaixo da media xeral de FP (51,7%). Atendendo a súa situación actual, o 24,6% das persoas tituladas ocupan un posto de traballo (o dato a nivel xeral é do 35%). Non obstante, soamente o 26,9% está buscando emprego, unha das menores porcentaxes do



Titulados/as:
659 persoas

conxunto de FP. Isto débese a que o 48,6% dos titulados/as de Informática e comunicacións están estudando como actividade principal. Rexístrase un 60% que non obtivo ningún emprego tras finalizar o ciclo cursado, a porcentaxe máis alta de todas as familias. Dos que si obtiveron un posto de traballo algunha vez, o 52,2% acadárono antes dos 6 meses (mentres estudaban, de forma inmediata ao rematar ou antes dos 6 meses tras rematar o ciclo).

Facendo a comparativa entre os datos do primeiro emprego e o emprego actual, a metade das persoas tituladas que traballan actualmente fano en postos relacionados co ciclo, dato inferior ao recollido no primeiro emprego (62,8%) e a media xeral de FP (60,5%). O 16,7% traballan na empresa onde realizaron as prácticas, o que resulta unha porcentaxe por debaixo do resultado global das familias (18,7%). Do resto de titulados/as cun posto na actualidade, o 48,6% acadaron o seu emprego mediante os contactos persoais, familiares ou profesionais, de igual modo que no primeiro emprego.

O 81% das persoas tituladas desenvolven o emprego actual por conta allea no sector privado e un 9,5% traballa por conta propia, un 2,1% menos en comparación co primeiro emprego. No sector privado, aínda que o contrato temporal é o principal, sobre todo por obra ou servizo, destaca un 35,3% dos graduados/as que traballan con contrato indefinido. O 38,1% dos que teñen un emprego actualmente ocupan postos de persoal auxiliar, axudante ou un posto sen especialización ou formación previa requirida e un 42,9% de oficial ou traballador técnico especializado, sendo a familia que máis destaca nesta categoría. O 95,2% ten localizado o seu posto de traballo actual en Galicia, mentres que o 4,8% restante está traballando noutra comunidade ou no estranxeiro.

O 54,8% dos titulados/as de Informática e comunicacións consideran que o posto desempeñado actualmente responde ás súas expectativas laborais. Destaca o 66,7% que seguen estudando, sobre todo outros ciclos formativos de FP. É a familia que rexistra maior porcentaxe de graduados/as continuando cos seus estudos.

O 14,9% ten intención de crear a súa propia empresa nun futuro, sobre todo a medio prazo (entre un e tres anos). Este dato superior á media xeral de FP (13,5%). En canto a valoración dos ciclos, o 57,1% dos graduados/as desta familia dan unha valoración alta á formación cursada (5 e 6 sobre unha escala de 6), mentres que un 39,4% dan unha puntuación media.

Gráficas 130. Resultados de inserción laboral dos titulados/as na familia Informática e comunicacións

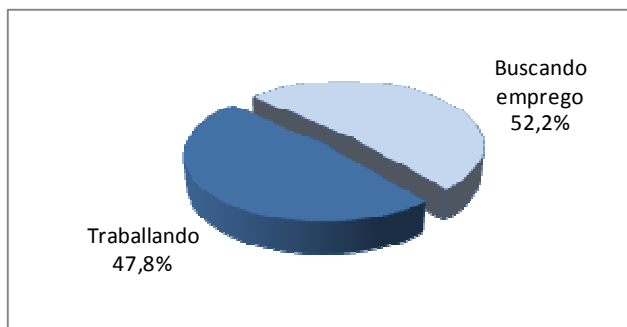

Inserción laboral dos titulados/as sobre o total de persoas activas na familia

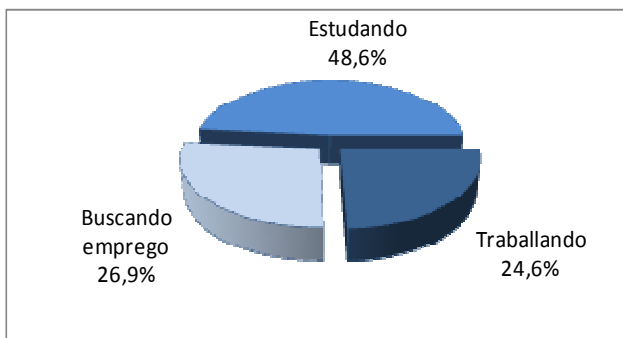

Situación actual dos titulados/as

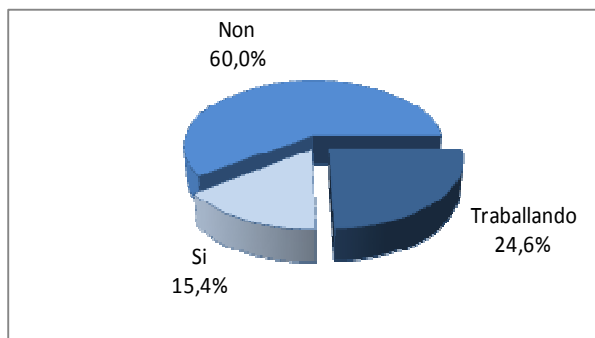

Obtención dalgún emprego desde o remate do ciclo

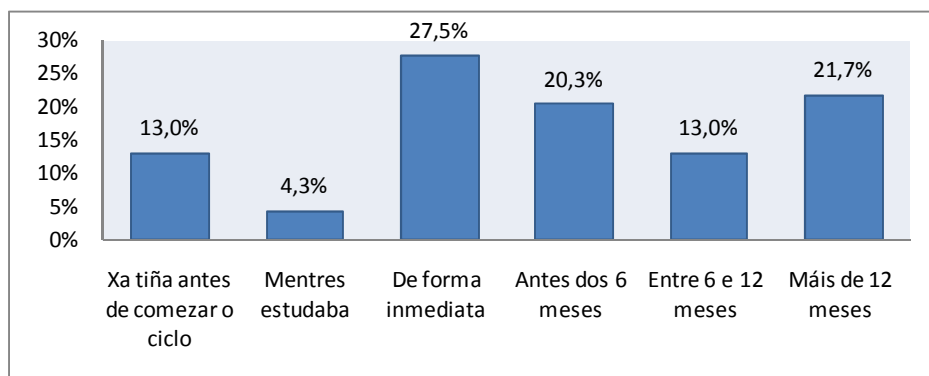

Tempo que tardan en obter un emprego

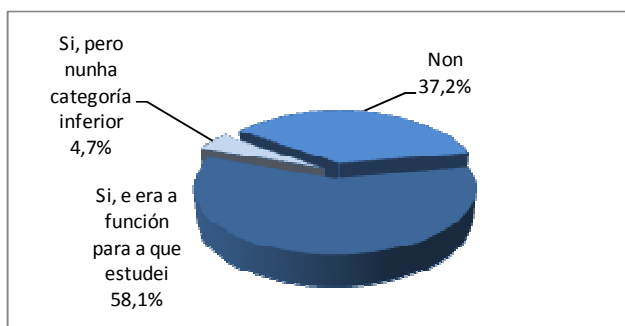

Relación entre o ciclo cursado e o primeiro emprego

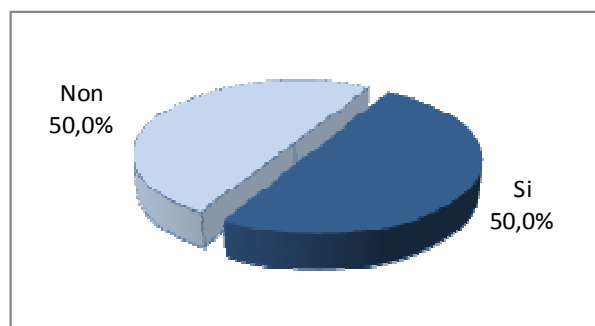

Relación entre o ciclo cursado e o emprego actual

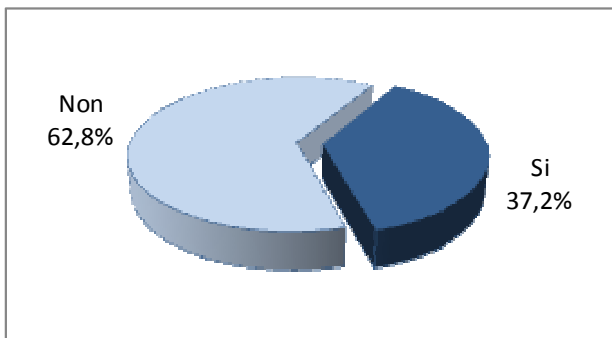

O primeiro emprego foi na empresa onde se realizou a FCT

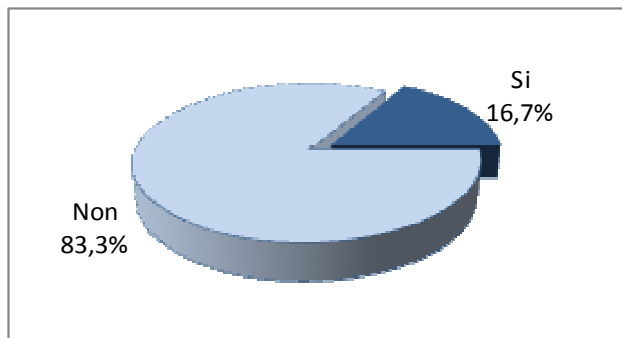

O emprego actual é na empresa onde se realizou a FCT

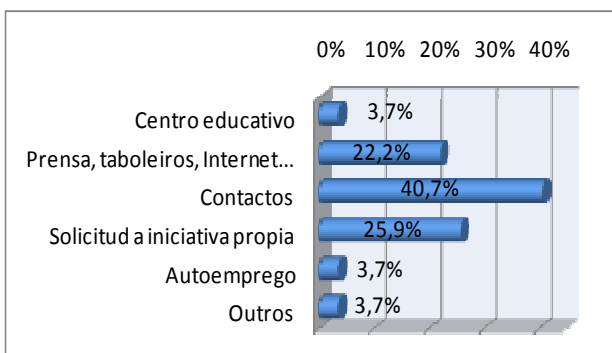

Outras vías de inserción laboral ao primeiro emprego

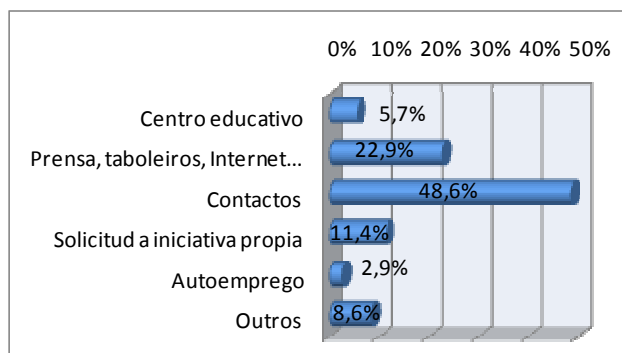

Outras vías de inserción laboral ao emprego actual

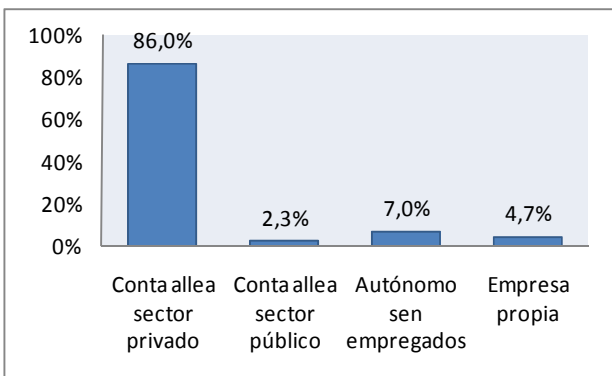

Modalidade laboral do primeiro emprego

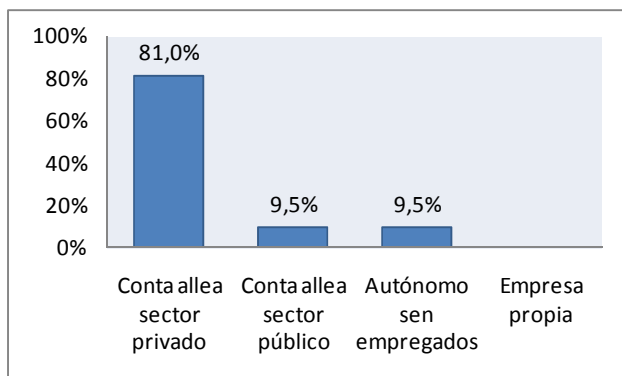

Modalidade laboral do emprego actual

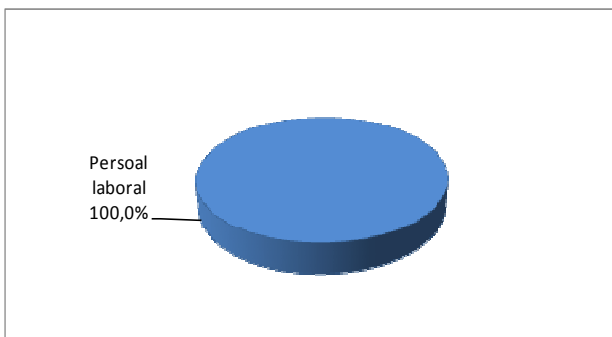

Tipoloxía contractual do primeiro emprego no sector público

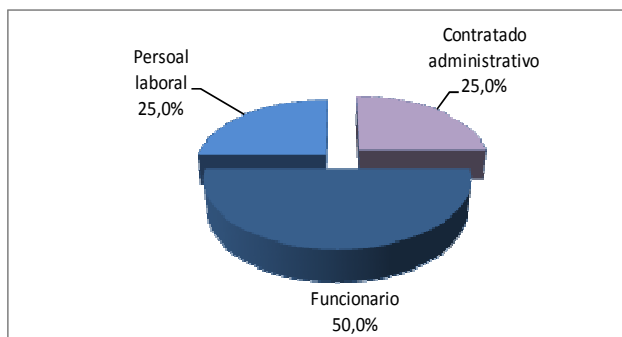

Tipoloxía contractual do emprego actual no sector público

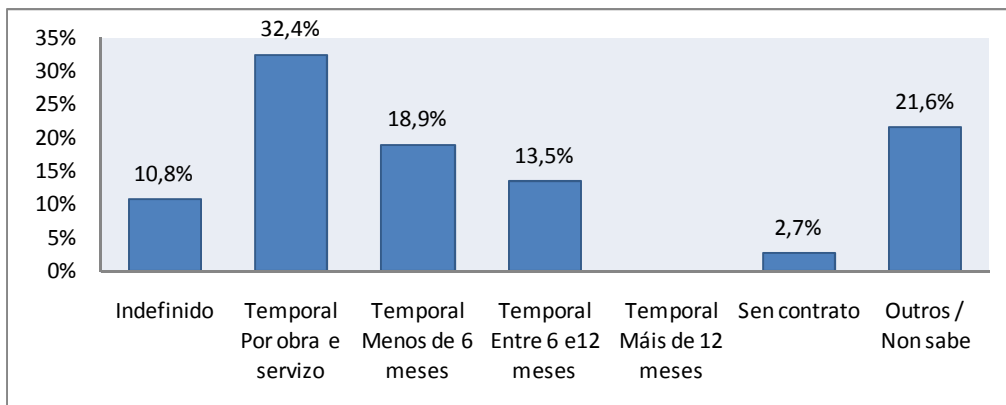

Tipoloxía contractual do primeiro emprego no sector privado

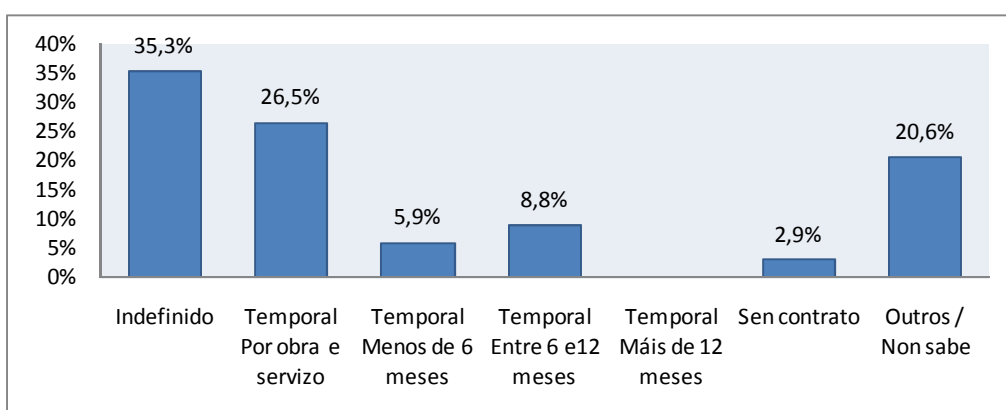

Tipoloxía contractual do emprego actual no sector privado

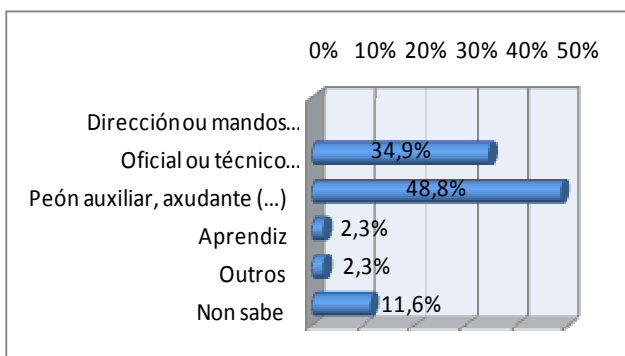

Categoría laboral no primeiro emprego

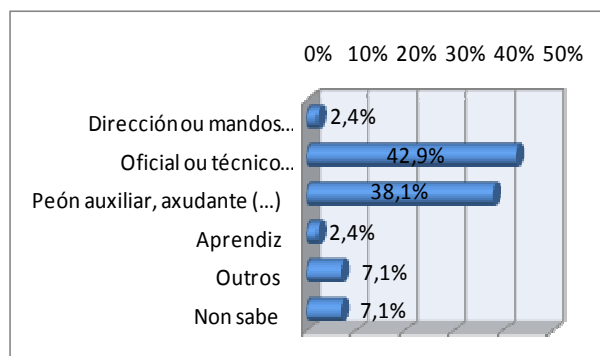

Categoría laboral no emprego actual

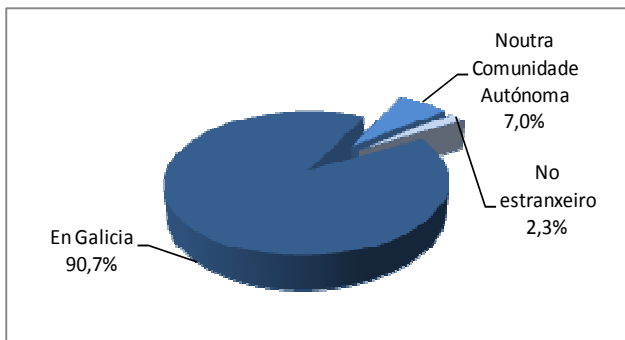

Localización do primeiro emprego

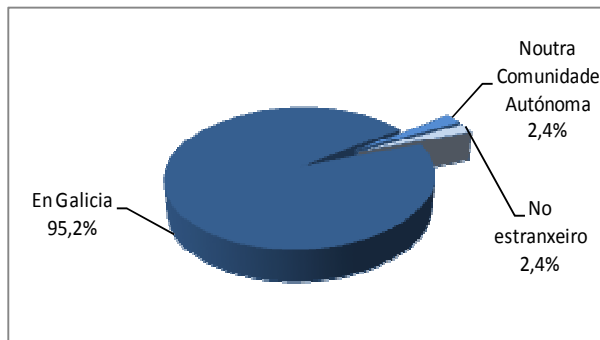

Localización do emprego actual

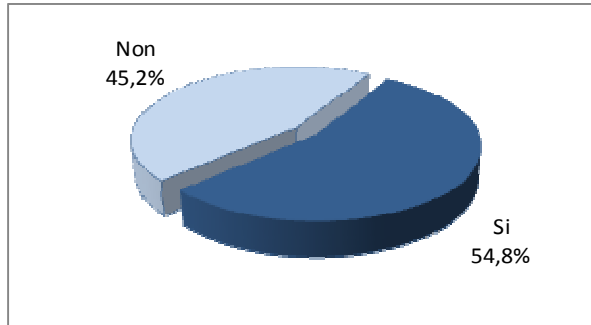

Cumpre o emprego actual coas expectativas que se tiña ao rematar os estudos

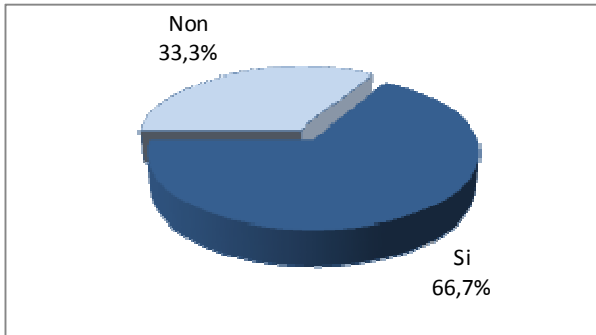

Persoas tituladas que seguen estudando

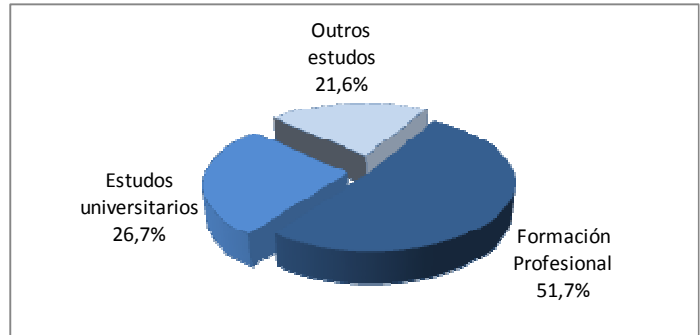

Tipo de estudos cos que seguen

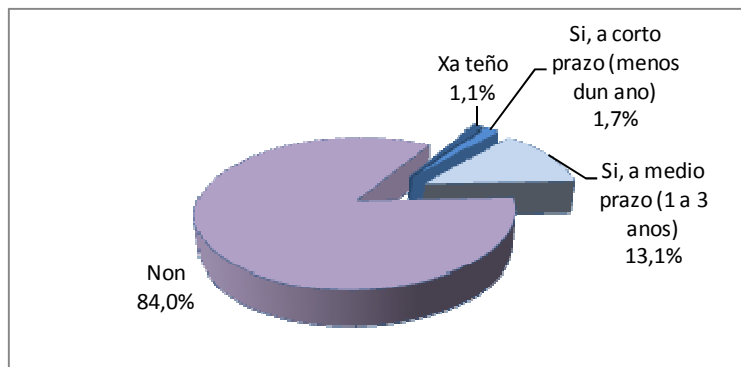

Intención dos titulados/as de crear a súa propia empresa

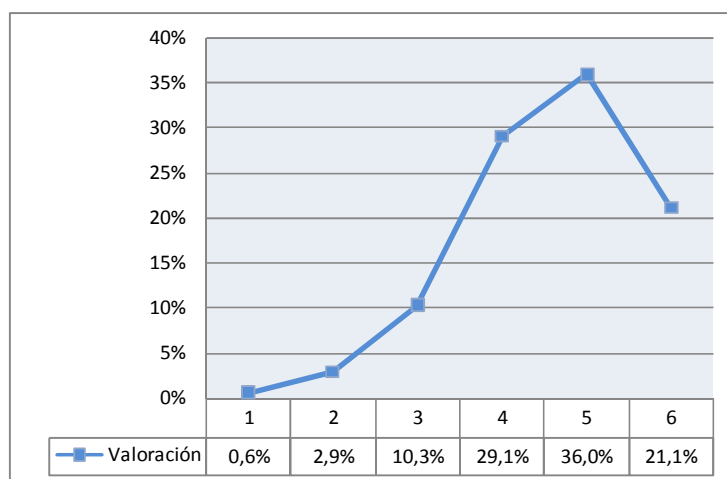

	Satisfacción baixa (1;2)	Satisfacción media (3;4)	Satisfacción alta (5;6)
Valoración satisfacción	3,4%	39,4%	57,1%

Valoración do grao de satisfacción dos titulados/as coa formación recibida Escala do 1 "totalmente insatisfeito/a" ao 6 "completamente satisfeito/a"

Instalación e mantemento

O 47,3% das persoas tituladas activas encóntranse traballando no momento da recollida dos datos, unha taxa de inserción laboral por debaixo da media xeral de FP no curso 2011-2012 (51,7%). Atendendo a súa situación actual, o 31% dos titulados/as ocupan un posto de traballo (o dato a nivel xeral é do 35%), mentres un 34,5% está buscando emprego e o outro 34,5% restante estudan como actividade principal. O 47,9% non obtivo ningún emprego tras finalizar o ciclo cursado pero dos que si o obtiveron, o 67,1% acadárono antes dos 6 meses (mentres estudaban, de forma inmediata ao rematar ou antes dos 6 meses tras rematar o ciclo).



Titulados/as:
368 persoas

Comparando os resultados observados no primeiro emprego co posto de traballo actual, o 51,2% das persoas tituladas traballan actualmente en postos relacionados co ciclo, resultado por debaixo da media xeral (60,5%) pero por riba do rexistrado no primeiro emprego (44%). O 27,9% dos graduados/as que traballan, fano na empresa onde realizaron as prácticas (a media xeral é do 18,7%), sendo unha das familias onde é máis habitual que os seus titulados/as ocupen postos de traballo nas empresas onde realizaron as prácticas non laborais do ciclo. Do resto de titulados/as que traballan na actualidade, o 38,7% acadaron o seu emprego mediante os contactos, de igual modo que no primeiro emprego pero en menor proporción. Destacar tamén o autoemprego como unha importante vía de acceso ao mercado de traballo. Nesta familia, o centro educativo non xoga ningún papel como vía de acceso ao mercado de traballo.

O 69,8% dos seus graduados e graduadas desenvolven o emprego actual por conta allea no sector privado, destacando como maioritario o contrato de carácter temporal, sobre todo de duración definida. O 27,9% dos titulados/as traballan por conta propia, un 21,9% máis en comparación co primeiro emprego, e sendo unha das familias que máis destaca nesta modalidade laboral. Os que teñen un emprego actualmente ocupan postos de dirección ou mandos intermedios, de oficial ou traballador técnico especializado ou como peón auxiliar, axudante ou un posto sen especialización ou formación previa requirida. O 97,7% ten localizado este posto de traballo en Galicia e o 2,3% restante está traballando noutra comunidade.

O 55,8% das persoas tituladas en Instalación e mantemento consideran que o posto desempeñado actualmente responde ás súas expectativas laborais e o 48,2% continúan estudando, sobre todo outros ciclos formativos de FP. A pesar de ter un alta porcentaxe de titulados/as traballando por conta propia, soamente o 9,2% declara ter intención de crear a súa propia empresa nun futuro, estando por debaixo da media xeral (13,5%).

O 56,3% dos graduados/as nos ciclos desta familia dan unha valoración alta á formación cursada (5 e 6 sobre unha escala de 6), mentres que un 41,5% da unha puntuación media.

Gráficas 131. Resultados de inserción laboral dos titulados/as na familia Instalación e mantemento

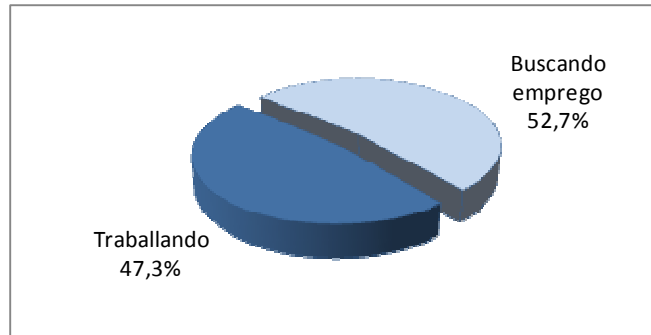

Inserción laboral dos titulados/as sobre o total de persoas activas na familia

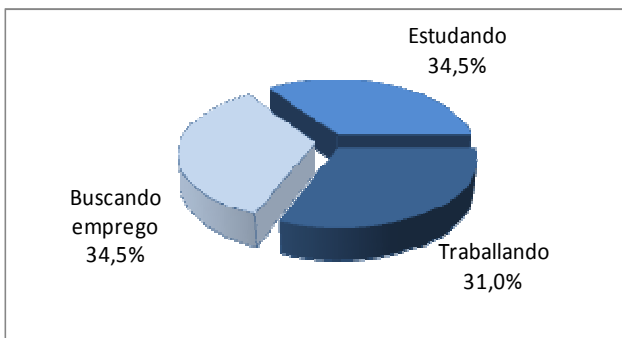

Situación actual dos titulados/as

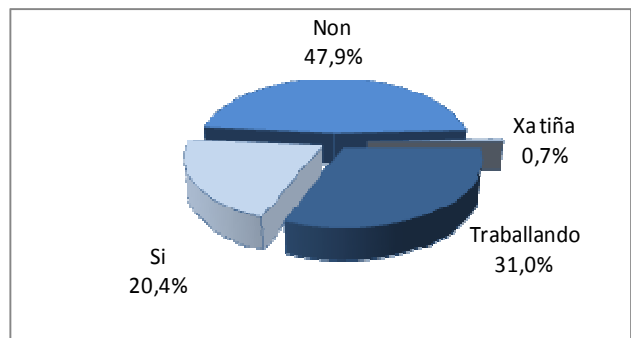

Obtención dalgún emprego desde o remate do ciclo

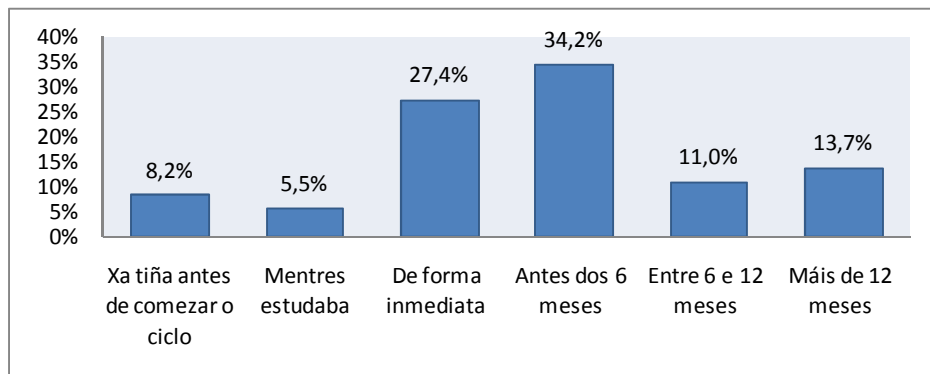

Tempo que tardan en obter un emprego

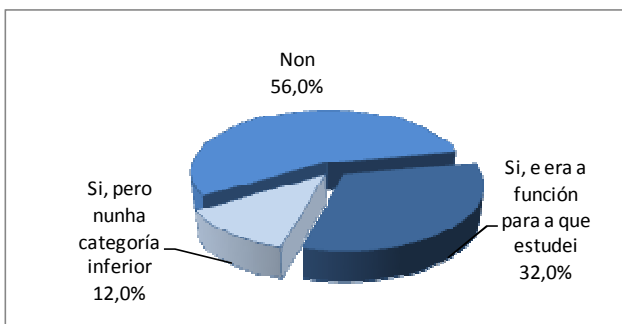

Relación entre o ciclo cursado e o primeiro emprego

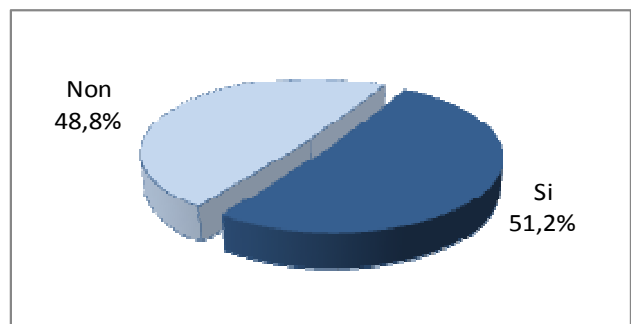

Relación entre o ciclo cursado e o emprego actual

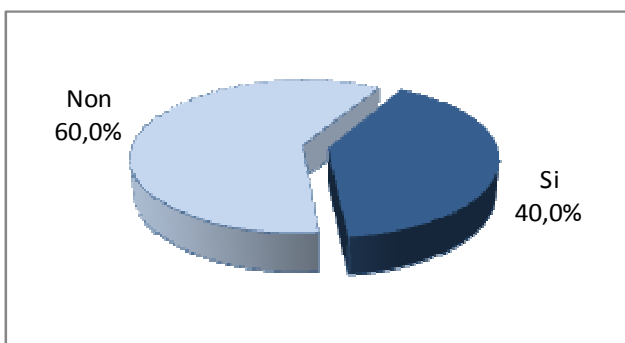

O primeiro emprego foi na empresa onde se realizou a FCT

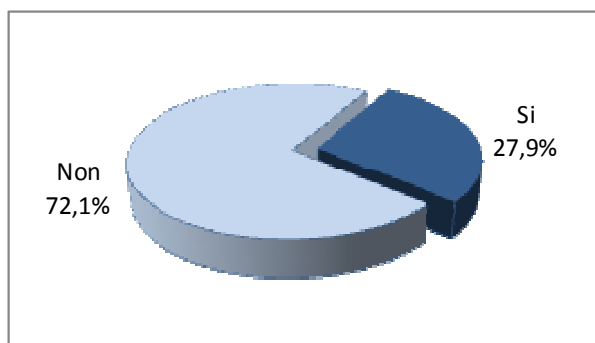

O emprego actual é na empresa onde se realizou a FCT

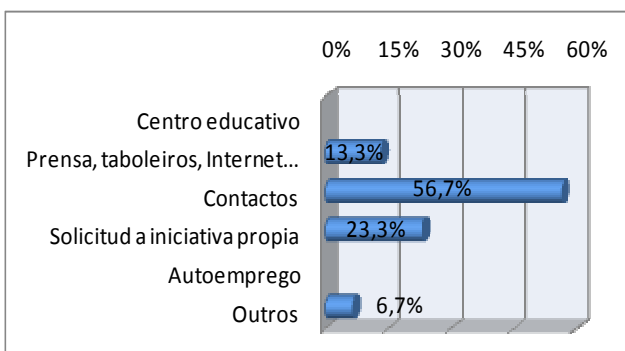

Outras vías de inserción laboral ao primeiro emprego

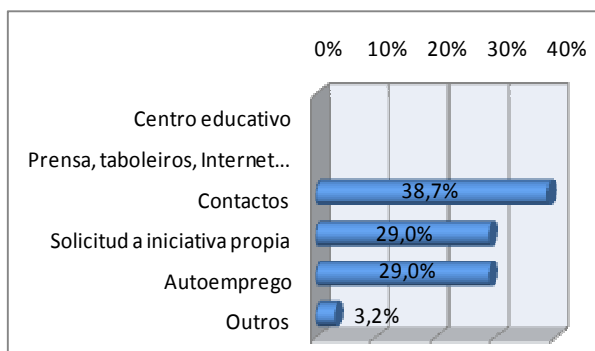

Outras vías de inserción laboral ao emprego actual

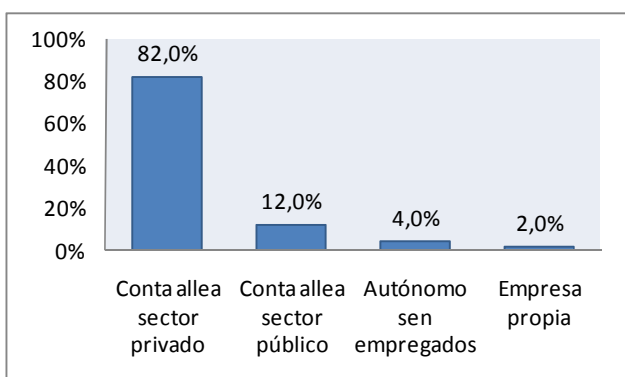

Modalidade laboral do primeiro emprego

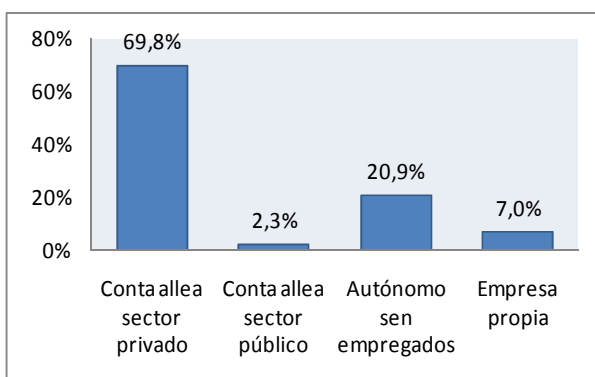

Modalidade laboral do emprego actual

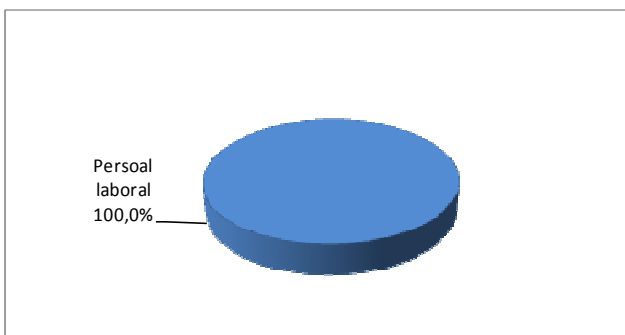

Tipoloxía contractual do primeiro emprego no sector público

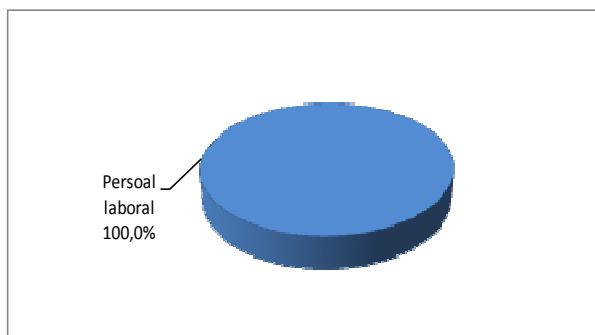

Tipoloxía contractual do emprego actual no sector público

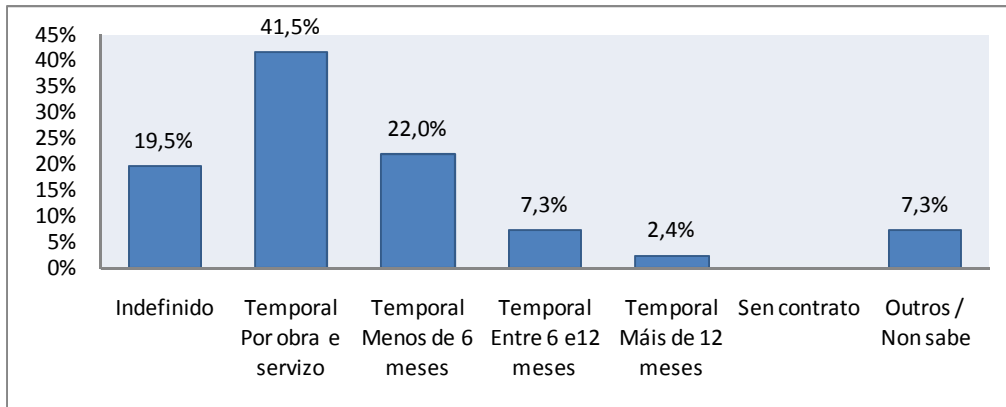

Tipoloxía contractual do primeiro emprego no sector privado

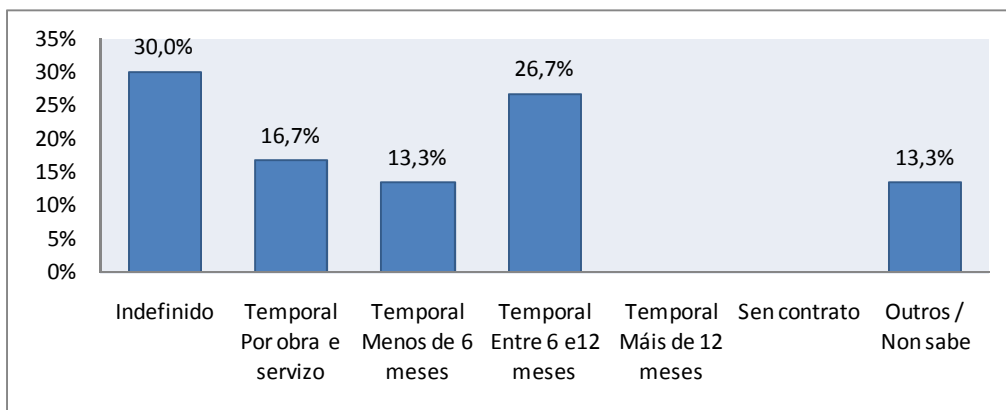

Tipoloxía contractual do emprego actual no sector privado

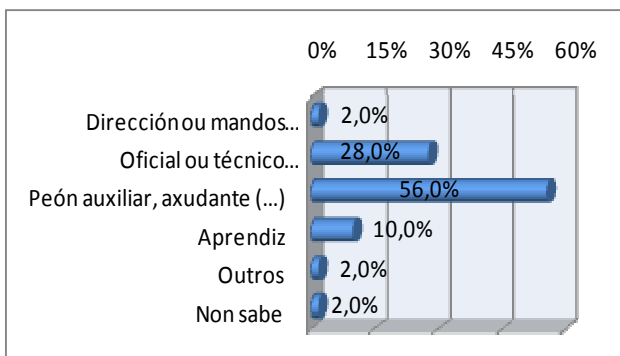

Categoría laboral no primeiro emprego

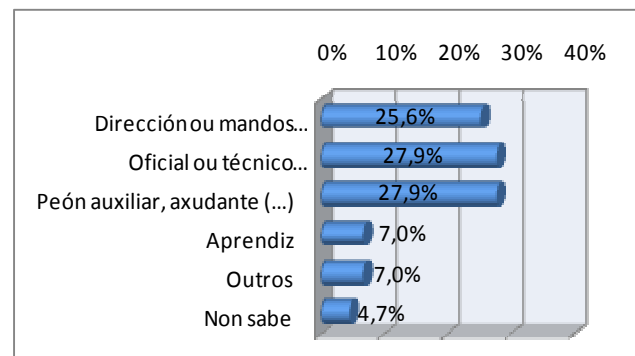

Categoría laboral no emprego actual

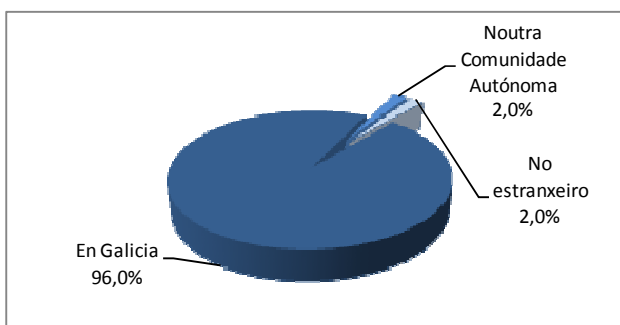

Localización do primeiro emprego

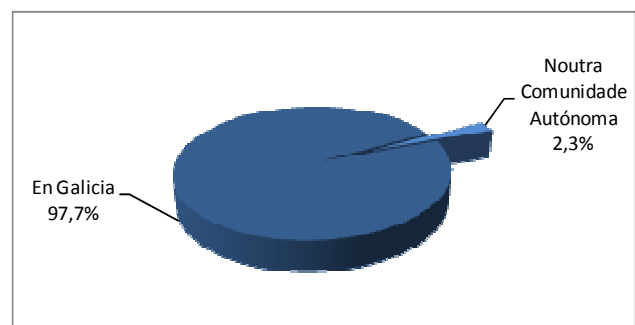

Localización do emprego actual

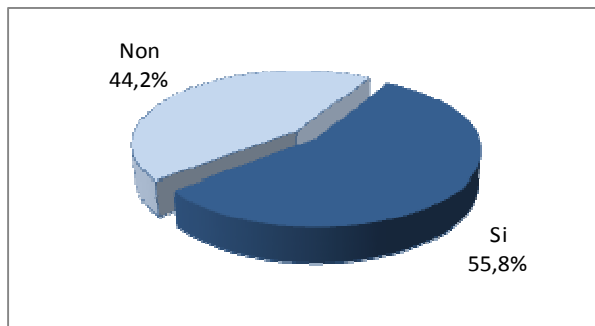

Cumpre o emprego actual coas expectativas que se tiña ao rematar os estudos

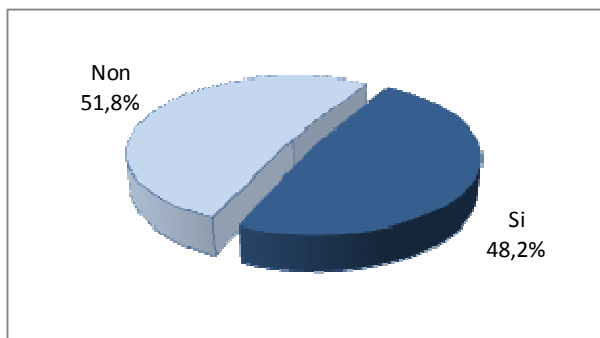

Persoas tituladas que seguen estudando

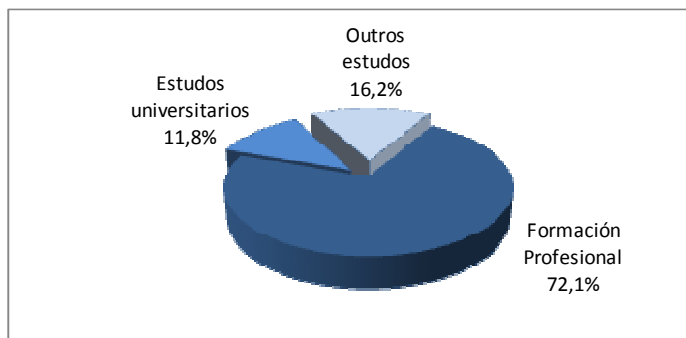

Tipo de estudos cos que seguen

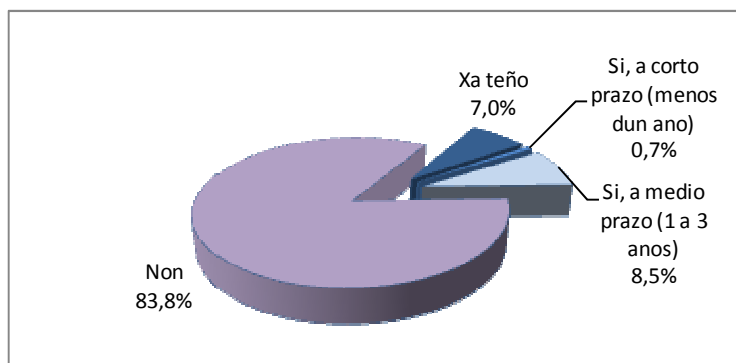

Intención dos titulados/as de crear a súa propia empresa

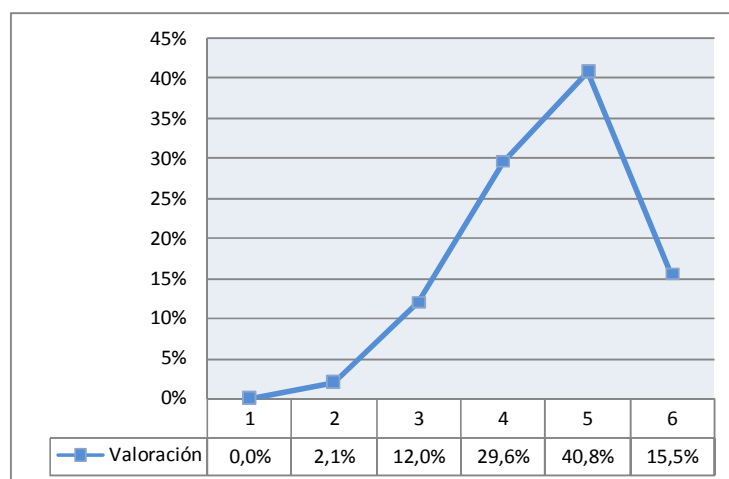

	Satisfacción baixa (1;2)	Satisfacción media (3;4)	Satisfacción alta (5;6)
Valoración satisfacción	2,1%	41,5%	56,3%

Valoración do grao de satisfacción dos titulados/as coa formación recibida Escala do 1 "totalmente insatisfeito/a" ao 6 "completamente satisfeito/a"

Madeira, moble e cortiza

O 36,2% dos titulados/as activos/as encóntranse traballando no momento da recollida dos datos, unha taxa de inserción laboral moi por debaixo da media xeral (51,7%). Madeira, moble e cortiza é unha das familias con menor nivel de inserción laboral do conxunto de FP. Atendendo a súa situación actual, o 28% das persoas tituladas ocupan un posto de traballo traballando (o dato a nivel xeral é do 35%). O 22,7% encóntrase estudando como actividade principal e 49,3% restante está buscando emprego, sendo esta familia unha das que maior porcentaxe de titulados/as rexistra buscando un posto de traballo. O 44% non obtivo ningún emprego tras finalizar o ciclo cursado pero dos que si o obtiveron, o 69% acadárono antes dos 6 meses (mentres estudaban, de forma inmediata ao rematar ou antes dos 6 meses tras rematar o ciclo). Madeira, moble e cortiza é unha das mellores familias neste aspecto.



Titulados/as:
109 persoas

Comparando os resultados observados no primeiro emprego co posto de traballo actual, o 57,1% das persoas tituladas traballan actualmente en postos relacionados co ciclo, resultado por debaixo da media xeral (60,5%) pero por riba do recollido no primeiro emprego (50%). O 9,5% dos graduados/as que traballan, fano na empresa onde realizaron as prácticas, destacándoa como unha das familias onde é menos habitual que os seus titulados/as ocupen un posto nas empresas onde realizaron a FCT. Do resto de titulados/as cun posto na actualidade, o 36,8% acadaron o seu emprego mediante os contactos, de igual modo que no primeiro emprego pero en menor proporción. Nesta familia, o centro educativo non xoga ningún papel como vía de acceso ao mercado de traballo.

O 71,4% das persoas tituladas desenvolven o emprego actual por conta allea no sector privado, sendo maioritario o contrato de carácter temporal, sobre todo de duración definida. O 14,3% dos titulados/as traballan como autónomos/as sen empregados/as. O 38,1% dos que teñen un emprego actualmente ocupan postos de persoal auxiliar, axudante ou un posto sen especialización ou formación previa requirida, aos que hai que engadir un 28,6% de oficial ou traballador técnico especializado e outro 28,6% de aprendiz. Todos os titulados/as entrevistados/as teñen localizado o seu posto de traballo actual en Galicia.

O 52,4% das persoas tituladas en Madeira, moble e cortiza consideran que o posto desempeñado actualmente responde ás súas expectativas laborais. O 38,7% dos titulados/as continúan estudando, sobre todo outros ciclos formativos de FP. As persoas tituladas desta familia son das que menos continúan estudando do colectivo xeral de FP. O 14,7% ten intención

de crear a súa propia empresa nun futuro, sobre todo a medio prazo (entre un e tres anos), estando por riba da media xeral (13,5%). O 62,7% dos graduados/as nos ciclos desta familia dan unha valoración alta á formación cursada (5 e 6 sobre unha escala de 6).

Gráficas 132. Resultados de inserción laboral dos titulados/as na familia Madeira, moble e cortiza

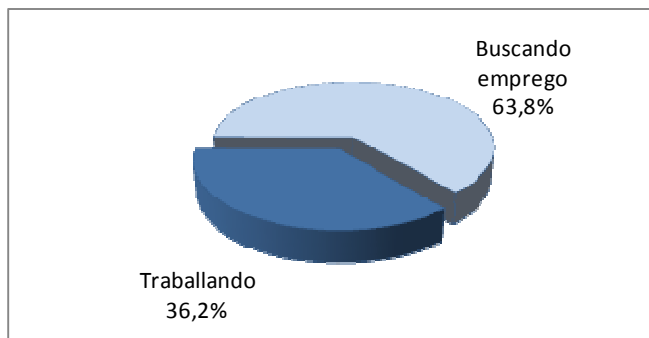

Inserción laboral dos titulados/as sobre o total de persoas activas na familia

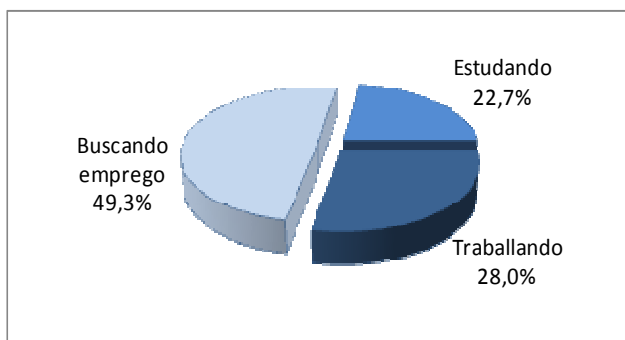

Situación actual dos titulados/as

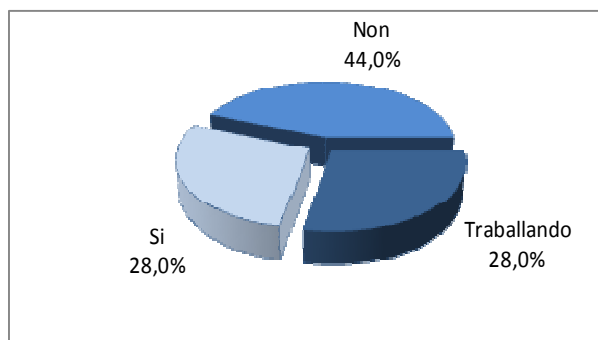

Obtención dalgún emprego desde o remate do ciclo

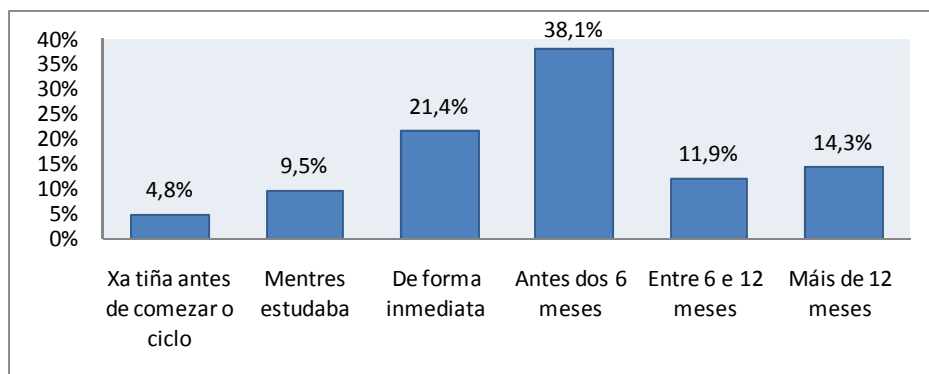

Tempo que tardan en obter un emprego

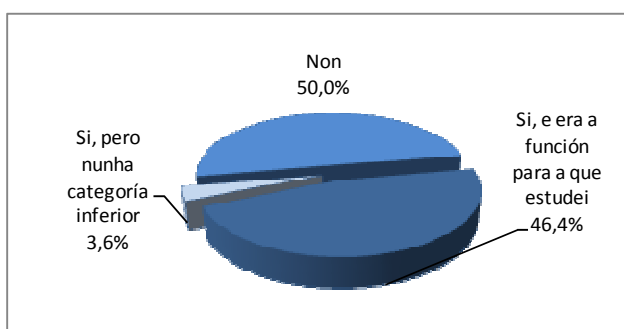

Relación entre o ciclo cursado e o primeiro emprego

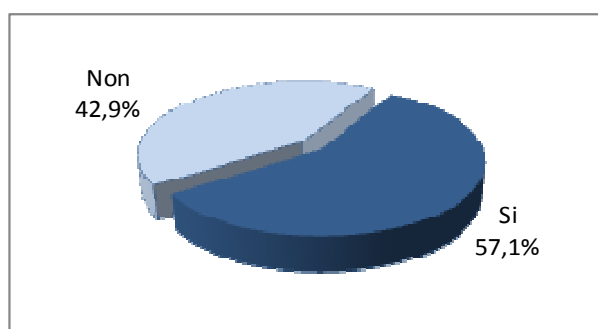

Relación entre o ciclo cursado e o emprego actual

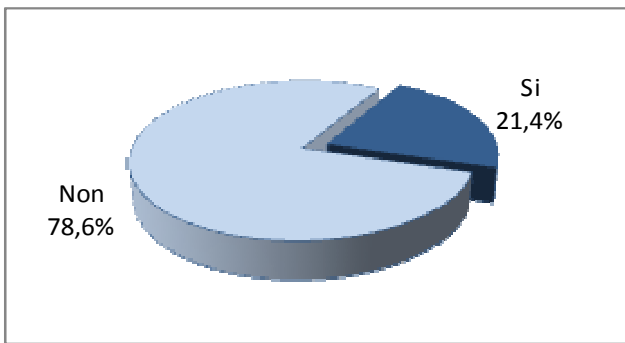

O primeiro emprego foi na empresa onde se realizou a FCT

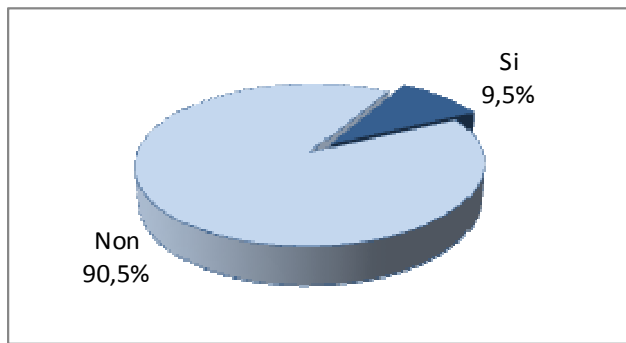

O emprego actual é na empresa onde se realizou a FCT

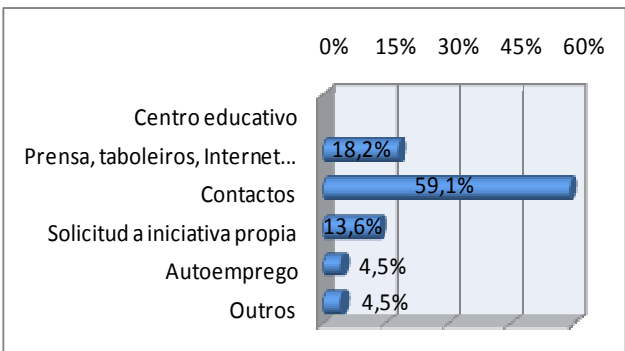

Outras vías de inserción laboral ao primeiro emprego

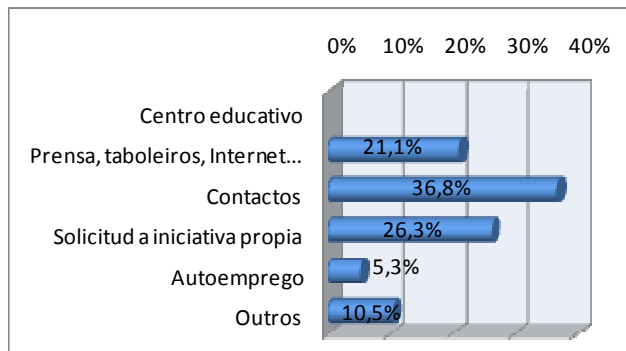

Outras vías de inserción laboral ao emprego actual

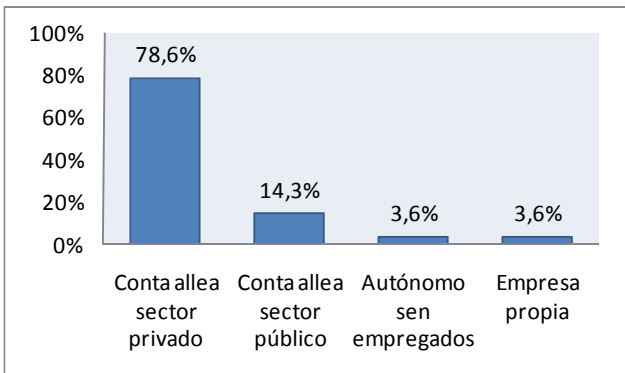

Modalidade laboral do primeiro emprego

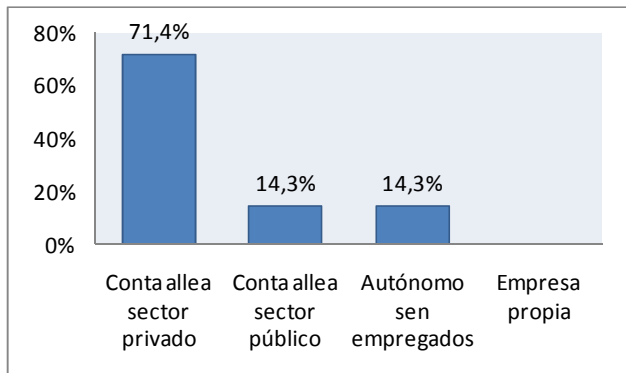

Modalidade laboral do emprego actual

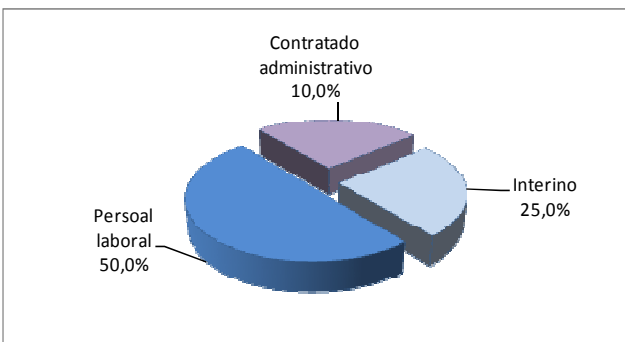

Tipoloxía contractual do primeiro emprego no sector público

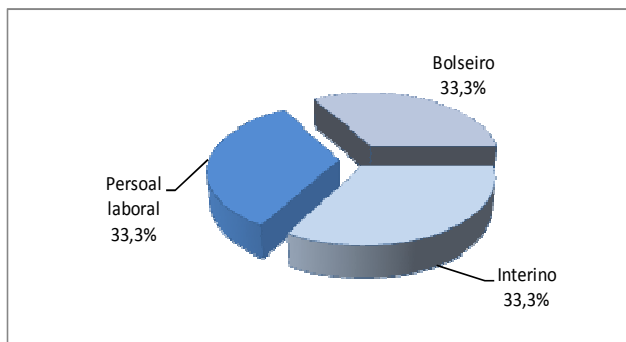

Tipoloxía contractual do emprego actual no sector público

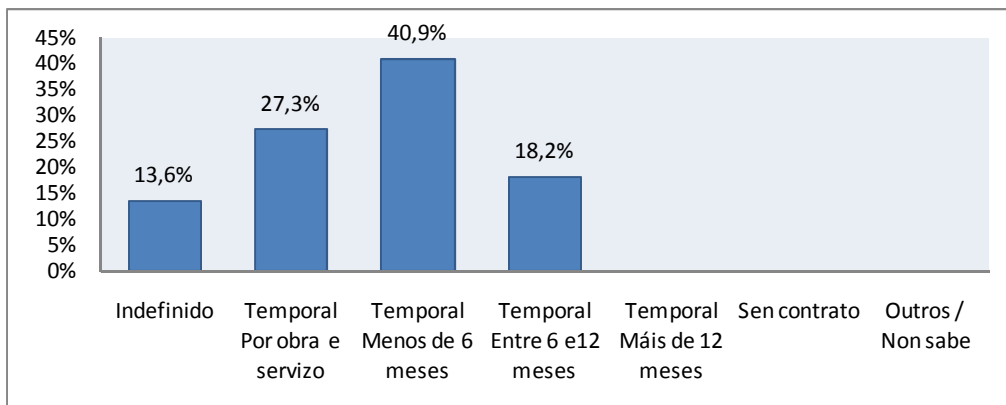

Tipoloxía contractual do primeiro emprego no sector privado

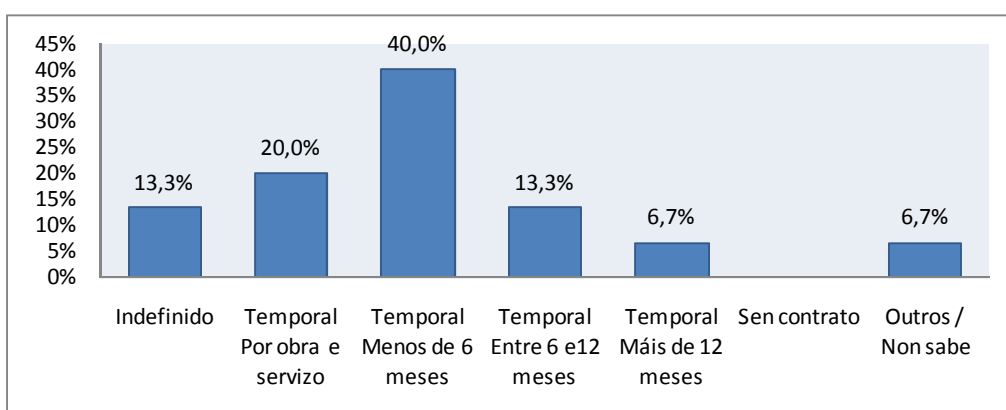

Tipoloxía contractual do emprego actual no sector privado

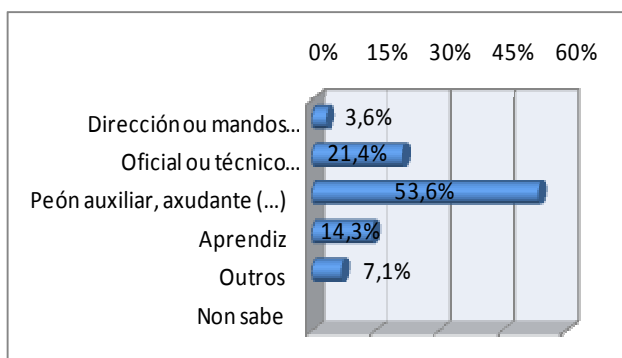

Categoría laboral no primeiro emprego

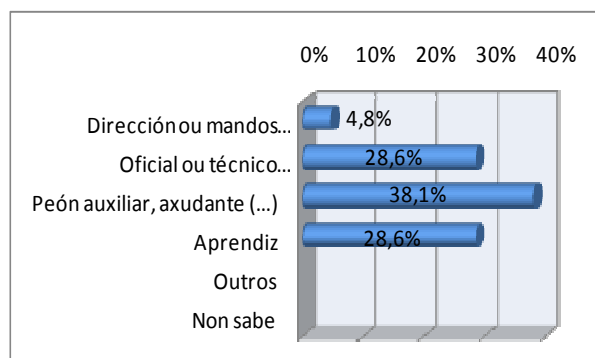

Categoría laboral no emprego actual

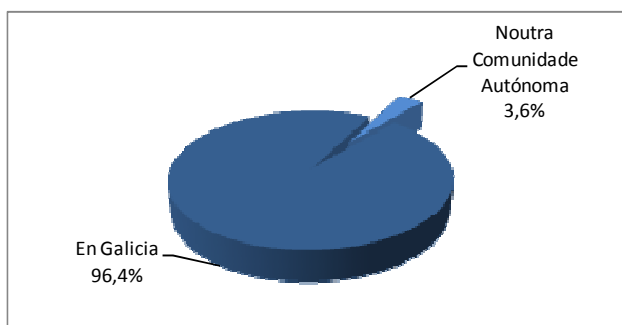

Localización do primeiro emprego

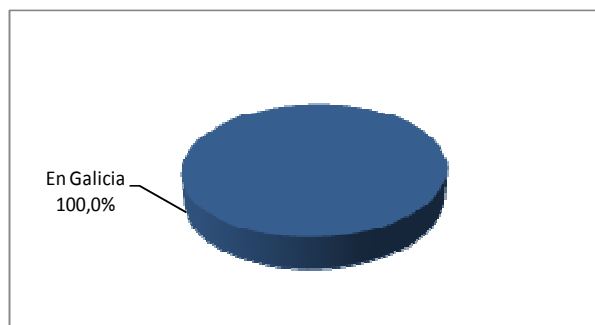

Localización do emprego actual

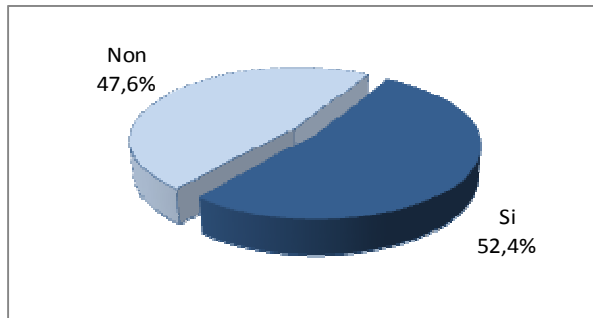

Cumpre o emprego actual coas expectativas que se tiña ao rematar os estudos

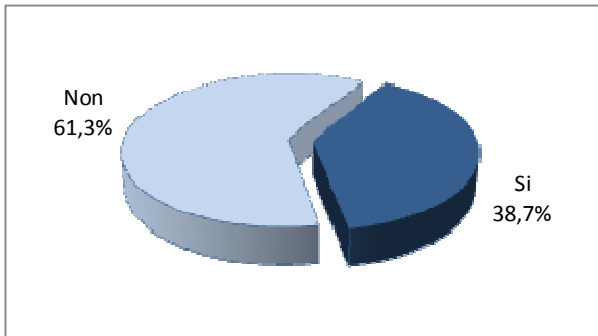

Persoas tituladas que seguen estudando

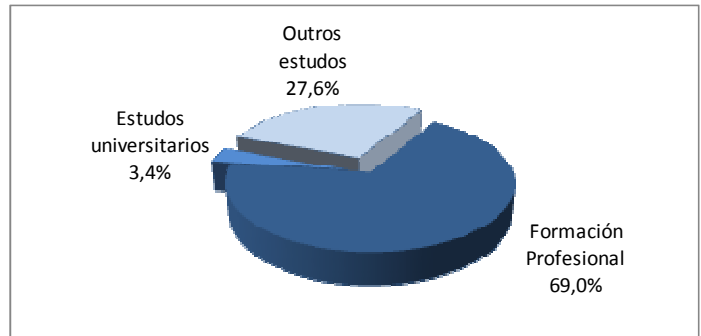

Tipo de estudos cos que seguen

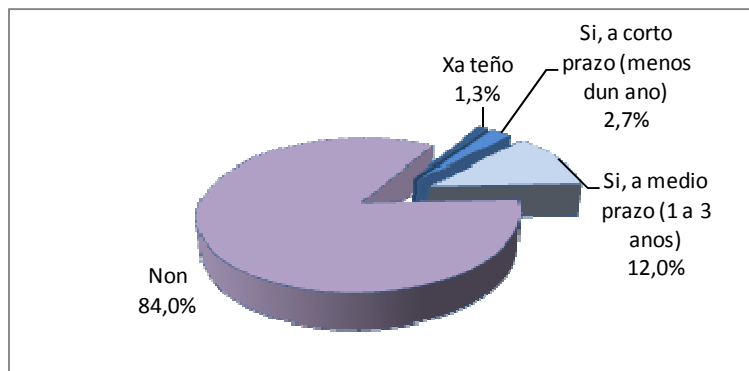

Intención dos titulados/as de crear a súa propia empresa

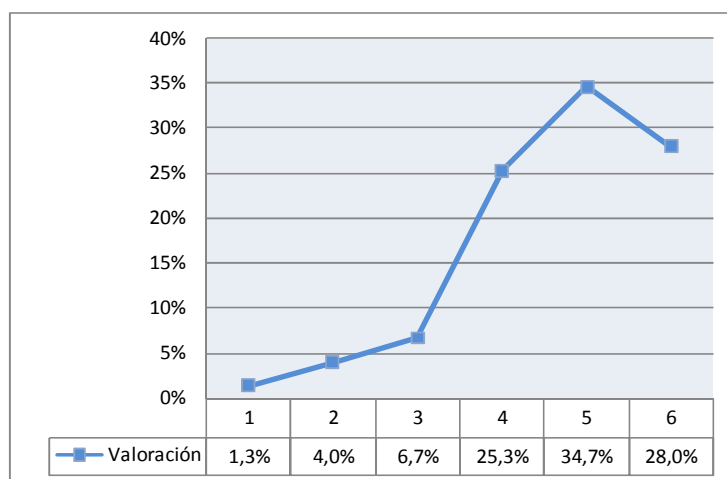

	Satisfacción baixa (1;2)	Satisfacción media (3;4)	Satisfacción alta (5;6)
Valoración satisfacción	5,3%	32,0%	62,7%

Valoración do grao de satisfacción dos titulados/as coa formación recibida Escala do 1 "totalmente insatisfeito/a" ao 6 "completamente satisfeito/a"

Marítimo-pesqueira

O 56,1% das persoas tituladas activas encóntranse traballando no momento da recollida dos datos, unha taxa de inserción laboral por riba da media xeral de FP (51,7%). Atendendo a súa situación actual, o 41,1% dos titulados/as ocupan un posto de traballo (o dato a nivel xeral é do 35%), o 32,1% está buscando emprego e o 25,9% restante está estudando como actividade principal. O 35,7%



Titulados/as:
207 persoas

non obtivo ningún emprego desde o remate do ciclo pero dos que si obtiveron algunha vez un emprego, o 62,5% acadárono antes dos 6 meses (mentres estudaban, de forma inmediata ao rematar ou antes dos 6 meses tras rematar o ciclo). Destaca un 11,1% que xa tiñan un posto de traballo ao comezo do ciclo formativo.

Atendendo aos resultados recollidos no primeiro emprego e no posto de traballo actual, o 64,4% das persoas tituladas traballan actualmente en postos relacionados co ciclo, resultado por riba da media xeral (60,5%) e coincidindo co dato recollido no primeiro emprego. O 22,2% dos graduados/as que traballan, fano na empresa onde realizaron as prácticas. Do resto de titulados/as que traballan na actualidade, o 60% acadaron o seu emprego mediante os contactos, coincidindo coa principal vía empregada no primeiro emprego. Nesta familia, o centro educativo non xoga ningún papel como vía de acceso ao mercado de traballo.

O 75,6% dos seus graduados e graduadas desenvolven o emprego actual por conta allea no sector privado, destacando un 41,2% con contrato indefinido. O 17,8% dos titulados/as traballan por conta propia. O 35,6% dos/as que teñen un emprego actualmente, ocupan postos de persoal auxiliar, axudante ou un posto sen especialización ou formación previa requirida, aos que hai que engadir un 28,9% en postos de oficial ou técnico especializado. O 84,4% ten localizado este posto de traballo en Galicia, mentres que o 15,6% restante está traballando noutra comunidade ou no estranxeiro. É unha das familias con menos persoas tituladas traballando en territorio galego.

A pesar de ter un nivel de inserción laboral por riba da media xeral, soamente o 44,4% das persoas tituladas nos ciclos de Marítimo-pesqueira consideran que o posto desempeñado actualmente responde ás súas expectativas laborais.

O 42,9% dos titulados/as continúan estudando, sobre todo outros ciclos formativos ou estudos universitarios e o 12,5% ten a intención de crear a súa propia empresa nos vindeiros anos, sobre todo a medio prazo (entre un e tres anos), estando por debaixo da media xeral (13,5%). O 56,3% das persoas tituladas nos ciclos da familia Marítimo-pesqueira dan unha

valoración alta á formación cursada (5 e 6 sobre unha escala de 6), sendo unha das familias con menor puntuación dada por riba do 4. Un 38,4% da unha valoración media (3;4).

Gráficas 133. Resultados de inserción laboral dos titulados/as na familia Marítimo-pesqueira

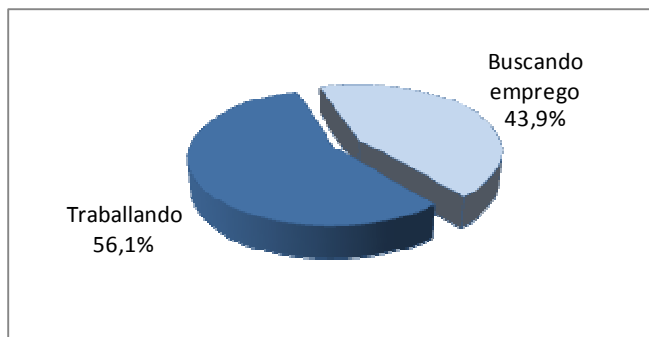

Inserción laboral dos titulados/as sobre o total de persoas activas na familia

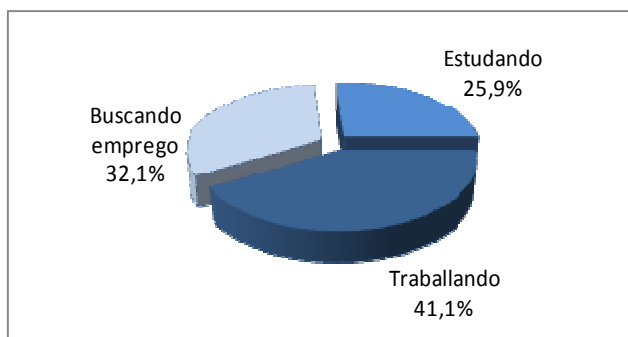

Situación actual dos titulados/as

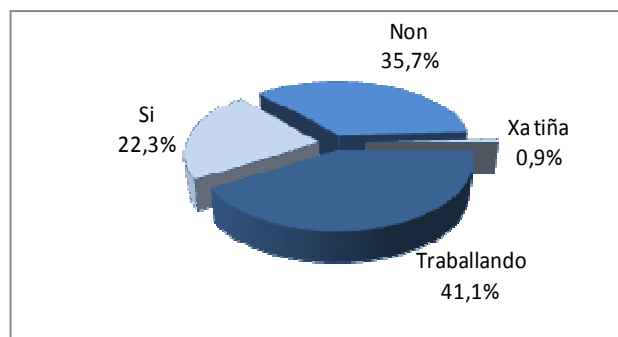

Obtención dalgún emprego desde o remate do ciclo

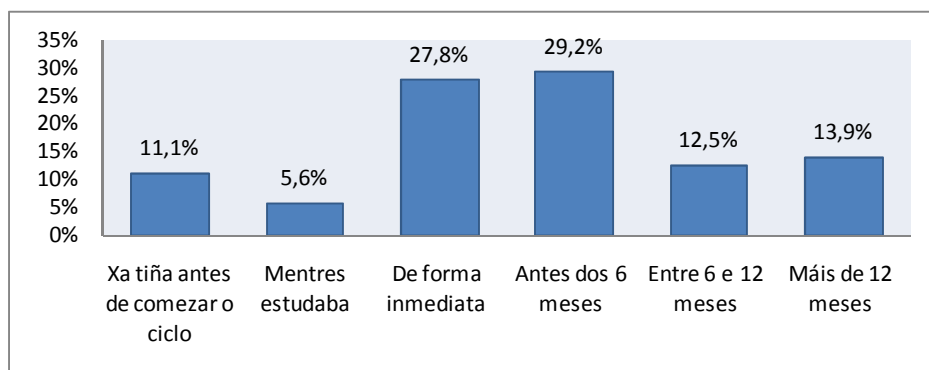

Tempo que tardan en obter un emprego

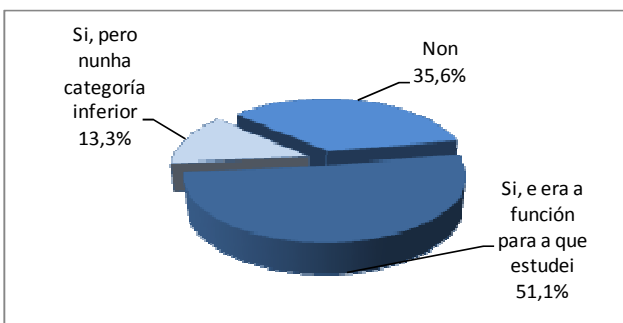

Relación entre o ciclo cursado e o primeiro emprego

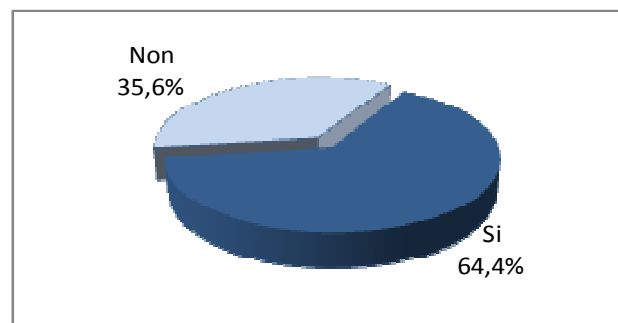

Relación entre o ciclo cursado e o emprego actual

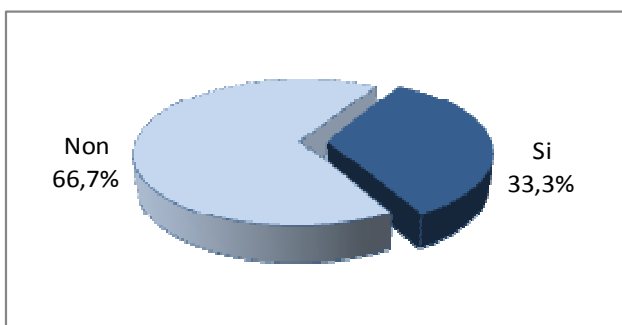

O primeiro emprego foi na empresa onde se realizou a FCT

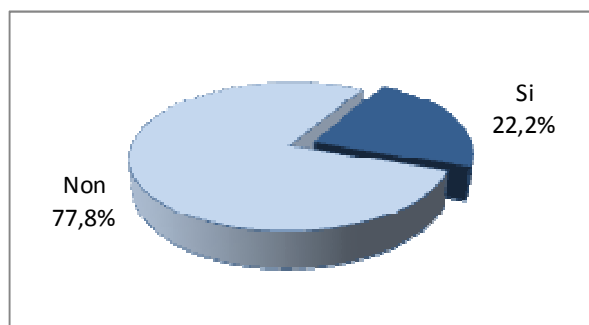

O emprego actual é na empresa onde se realizou a FCT

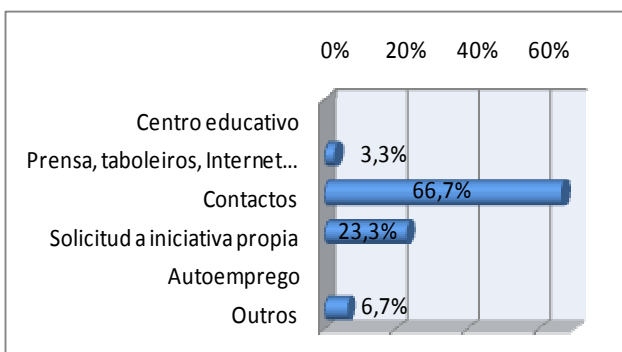

Outras vías de inserción laboral ao primeiro emprego

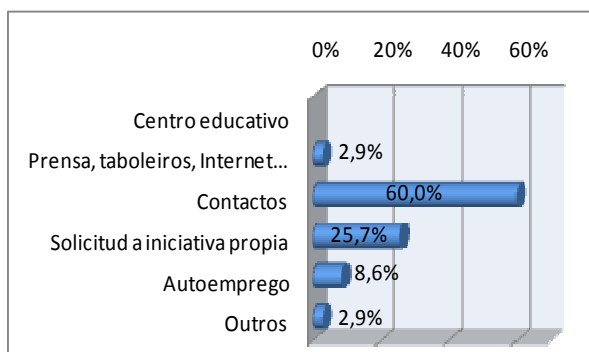

Outras vías de inserción laboral ao emprego actual

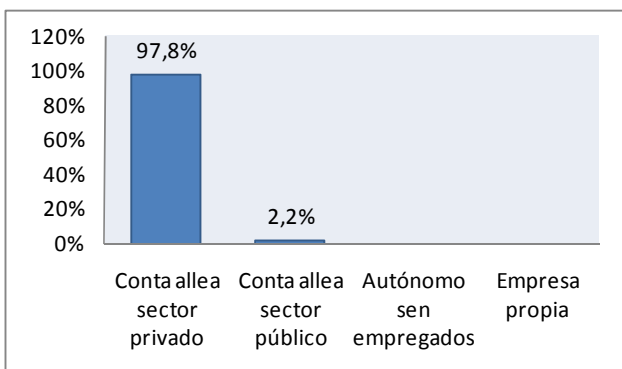

Modalidade laboral do primeiro emprego

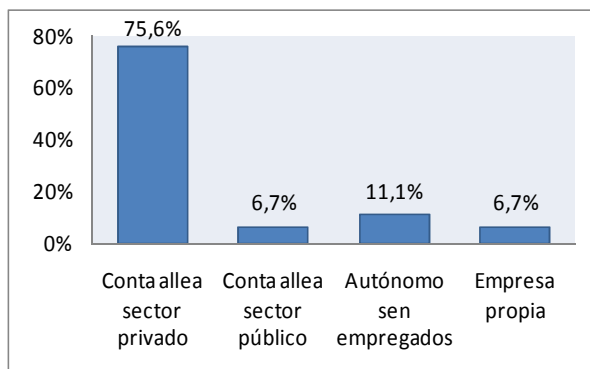

Modalidade laboral do emprego actual

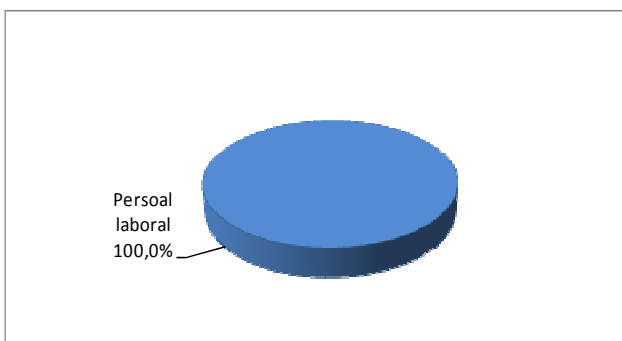

Tipoloxía contractual do primeiro emprego no sector público

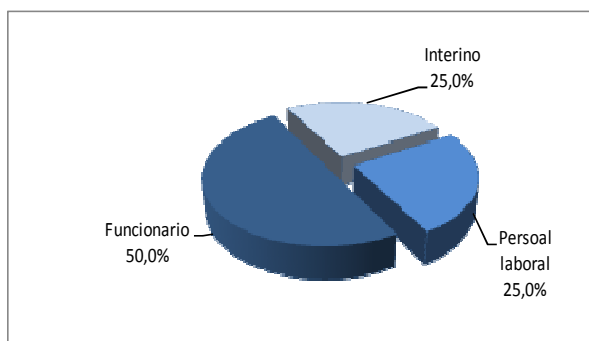

Tipoloxía contractual do emprego actual no sector público

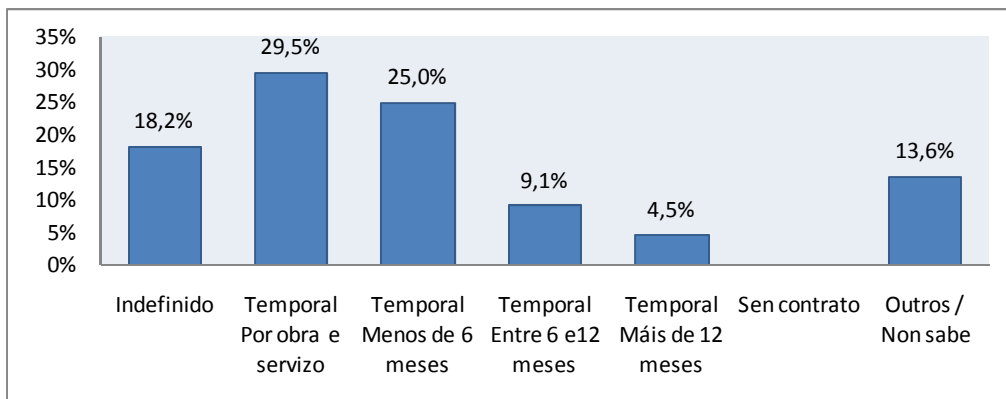

Tipoloxía contractual do primeiro emprego no sector privado

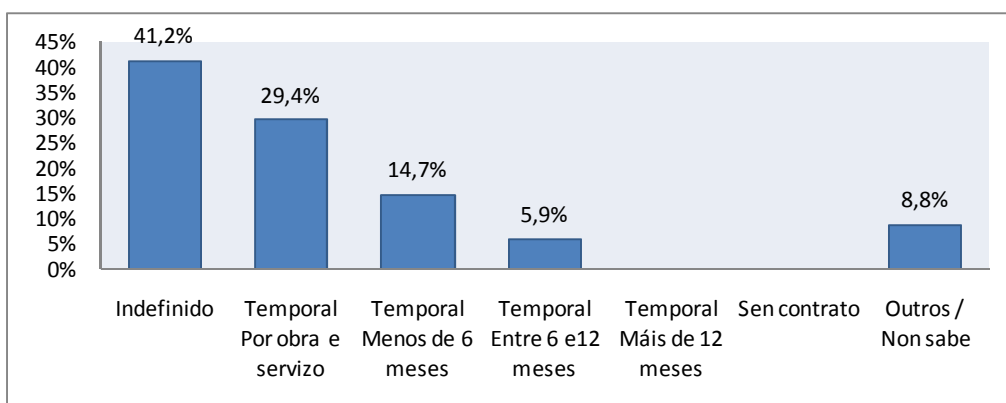

Tipoloxía contractual do emprego actual no sector privado

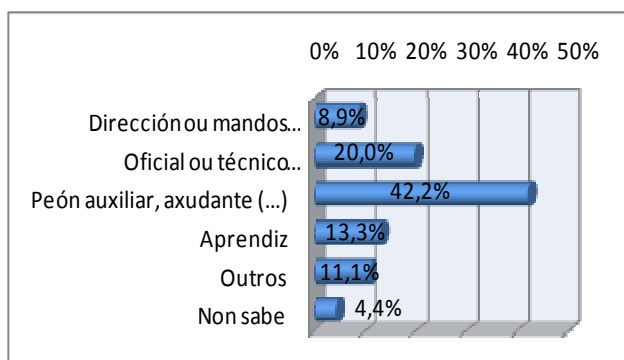

Categoría laboral no primeiro emprego

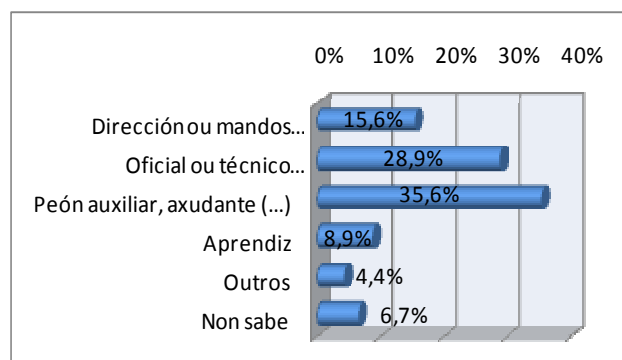

Categoría laboral no emprego actual

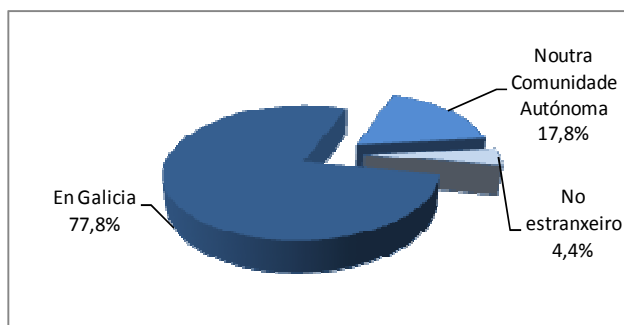

Localización do primeiro emprego

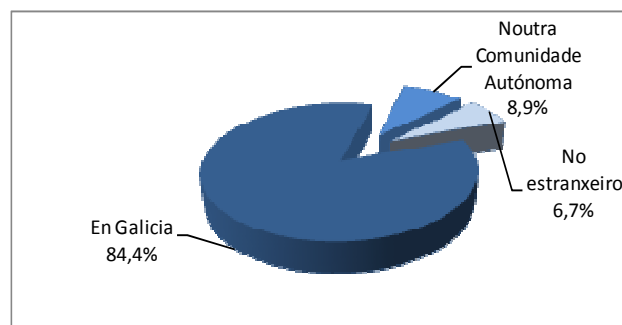

Localización do emprego actual

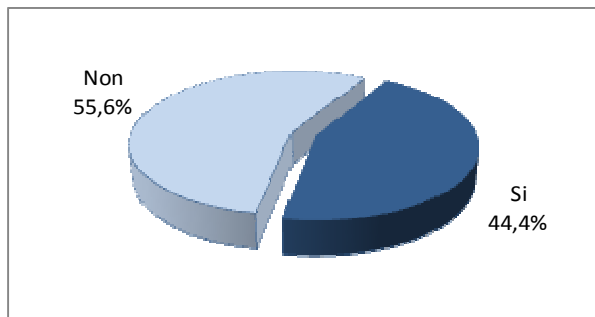

Cumpre o emprego actual coas expectativas que se tiña ao rematar os estudos

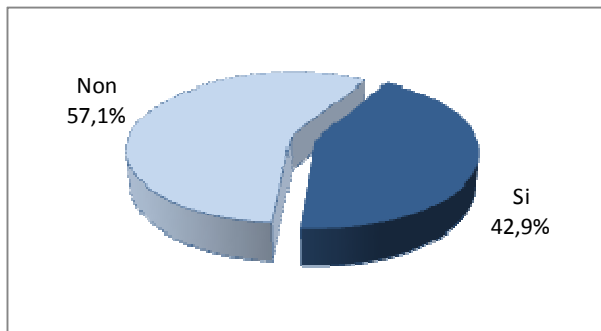

Persoas tituladas que seguen estudando

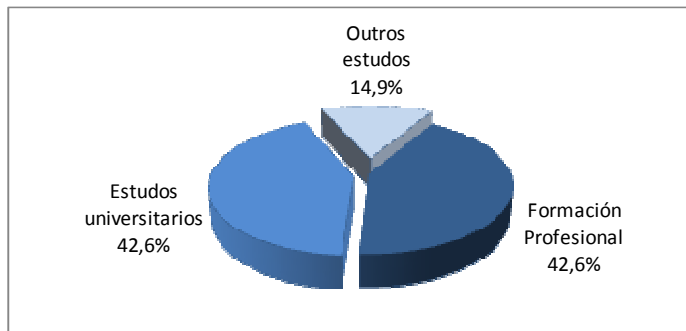

Tipo de estudos cos que seguen

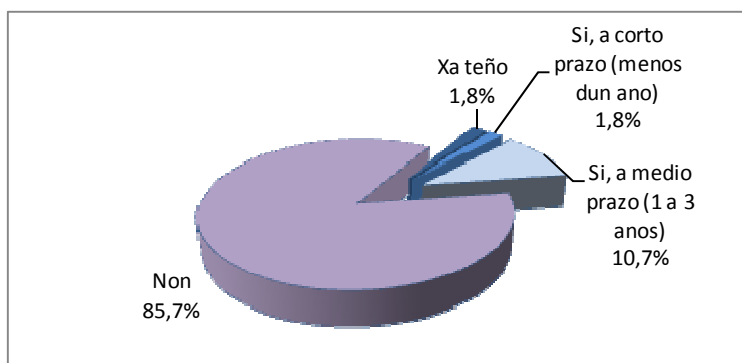

Intención dos titulados/as de crear a súa propia empresa

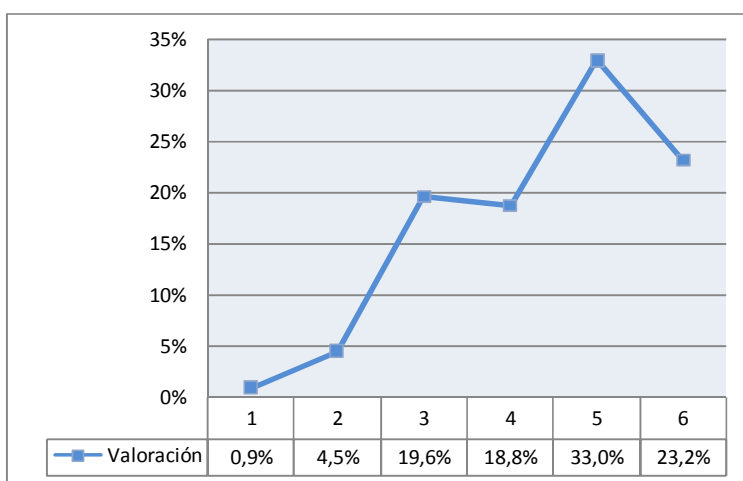

	Satisfacción baixa (1;2)	Satisfacción media (3;4)	Satisfacción alta (5;6)
Valoración satisfacción	5,4%	38,4%	56,3%

Valoración do grao de satisfacción dos titulados/as coa formación recibida Escala do 1 "totalmente insatisfeito/a" ao 6 "completamente satisfeito/a"

Química

O 45,1% dos titulados/as activos/as encóntranse traballando no momento da recollida dos datos, unha taxa de inserción laboral por debaixo da media xeral de FP (51,7%). Atendendo a súa situación actual, o 28,6% das persoas tituladas ocupan un posto de traballo (o dato a nivel xeral é do 35%), mentres que o 34,8% está buscando emprego e o 36,6% está estudando como actividade principal. O 49,1% non obtivo ningún emprego tras finalizar o ciclo cursado, sendo unha das familias con máis titulados/as que non tiveron ningún emprego nos últimos dous anos tras o remate do ciclo. Dos que si obtiveron un posto de traballo algunha vez, o 50,9% acadárono antes dos 6 meses (mentres estudaban, de forma inmediata ao rematar ou antes dos 6 meses tras rematar o ciclo).



Titulados/as:
210 persoas

Facendo a comparativa dos resultados acadados no primeiro emprego e no emprego actual, o 55,2% das persoas tituladas traballan actualmente en postos relacionados co ciclo, resultado por debaixo da media xeral (60,5%) e do recollido no primeiro emprego (61%). O 24,1% dos graduados/as que traballan, fano na empresa onde realizaron as prácticas. Do resto de persoas tituladas nun ciclo de Química que traballan, o 40,9% acadaron o seu emprego mediante os contactos e o 31,8% mediante anuncios en medios de comunicación, taboleiros e Internet, principais vías detectadas tamén no primeiro emprego.

O 79,3% das persoas tituladas desenvolven o emprego actual por conta allea no sector privado, destacando como maioritario o contrato de carácter temporal. O 10,3% emprega a modalidade de autónomo sen empregados, un 7,9% máis que no primeiro emprego. O 37,9% dos/as que teñen un emprego actualmente ocupan postos de oficial ou técnico especializado e un 31% de persoal auxiliar, axudante ou un posto sen especialización ou formación previa requirida. O 89,7% ten localizado o seu posto de traballo actual en Galicia, mentres que o 10,3% restante está traballando noutra comunidade española. É unha das familias que ten menos persoas tituladas traballando na Comunidade Autónoma.

O 44,8% dos titulados/as na familia de Química consideran que o seu posto actual responde ás súas expectativas laborais e o 61,6% continúan estudando, basicamente outros ciclos formativos de FP. Soamente o 4,5% ten a intención de crear a súa propia empresa nun futuro, estando moi por debaixo da media xeral (13,5%) e sendo unha das familias onde existe menor iniciativa emprendedora.

A pesar destes resultados, o 68,8% dos graduados/as dan unha valoración alta á formación cursada (5 e 6 sobre unha escala de 6).

Gráficas 134. Resultados de inserción laboral dos titulados/as na familia Química

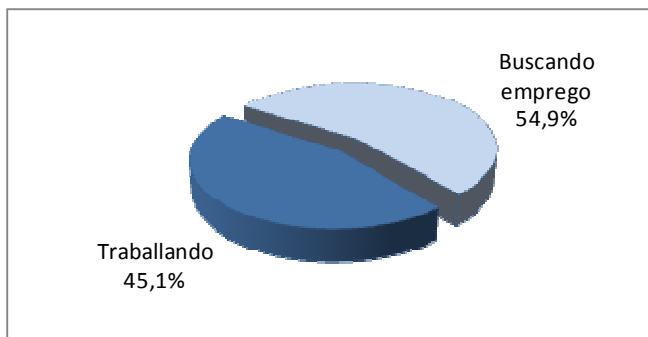

Inserción laboral dos titulados/as sobre o total de persoas activas na familia

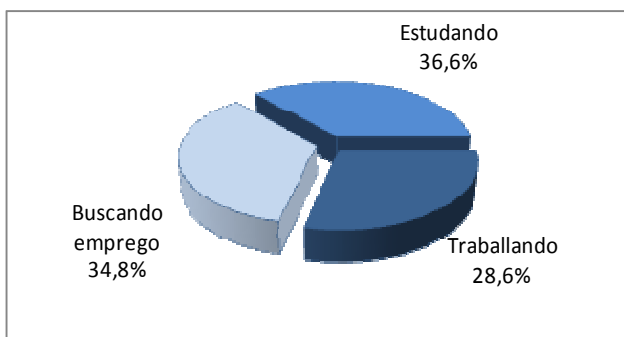

Situación actual dos titulados/as

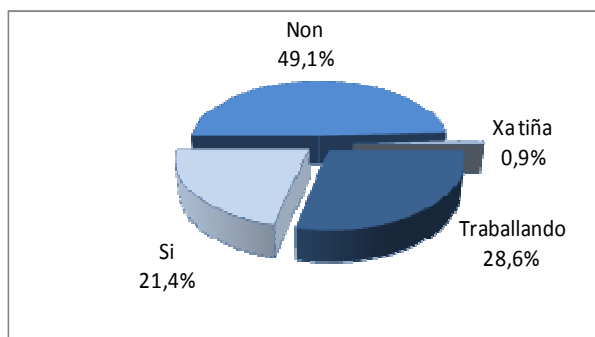

Obtención dalgún emprego desde o remate do ciclo

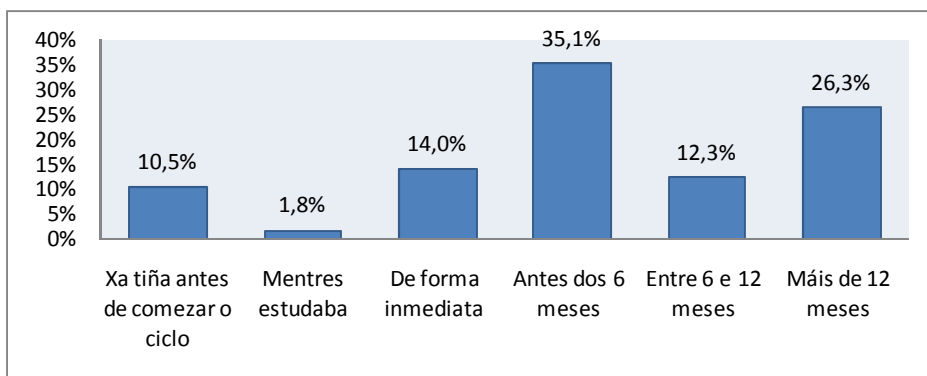

Tempo que tardan en obter un emprego

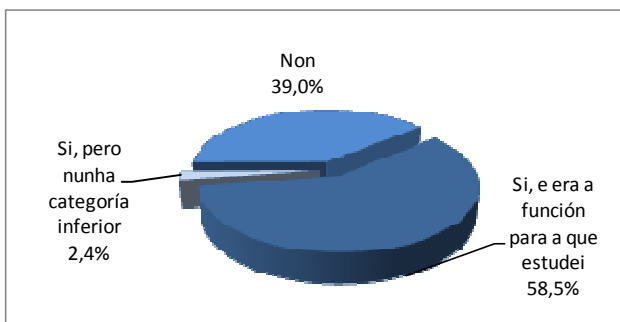

Relación entre o ciclo cursado e o primeiro emprego

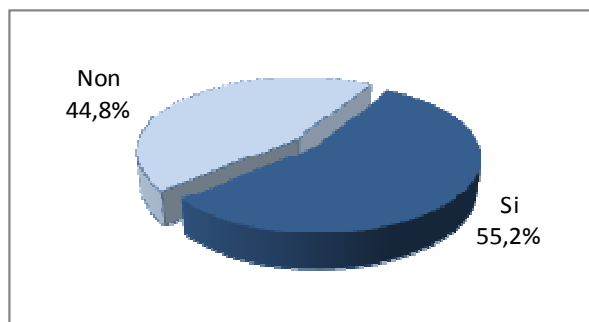

Relación entre o ciclo cursado e o emprego actual

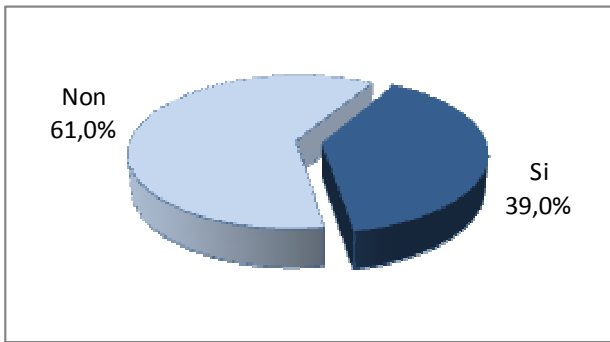

O primeiro emprego foi na empresa onde se realizou a FCT

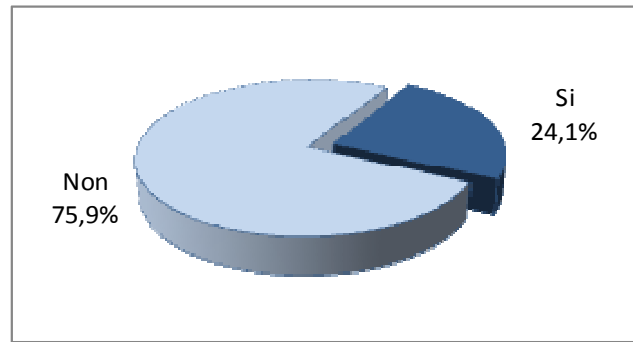

O emprego actual é na empresa onde se realizou a FCT

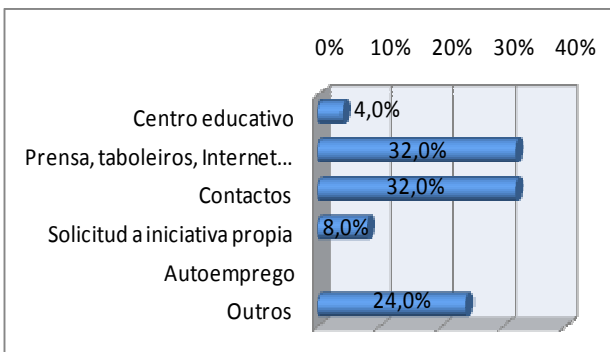

Outras vías de inserción laboral ao primeiro emprego

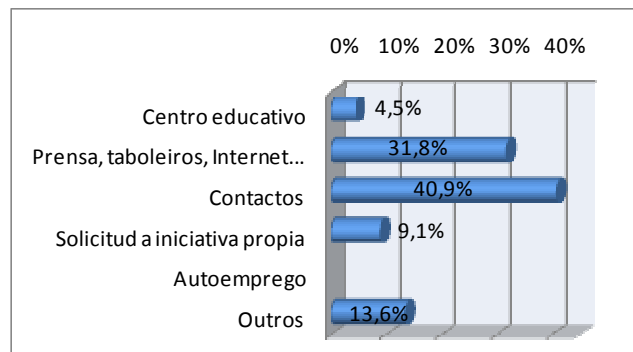

Outras vías de inserción laboral ao emprego actual

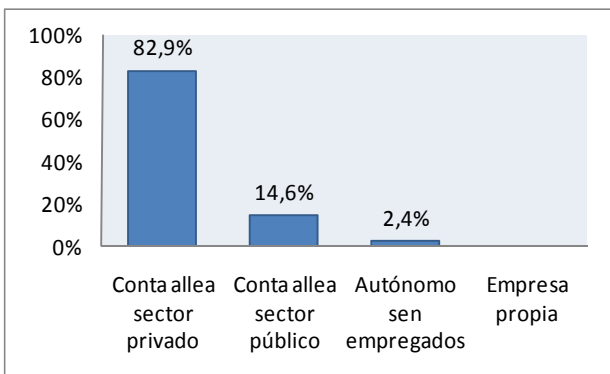

Modalidade laboral do primeiro emprego

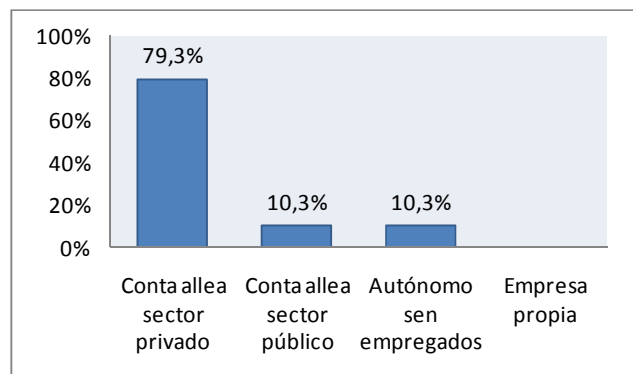

Modalidade laboral do emprego actual

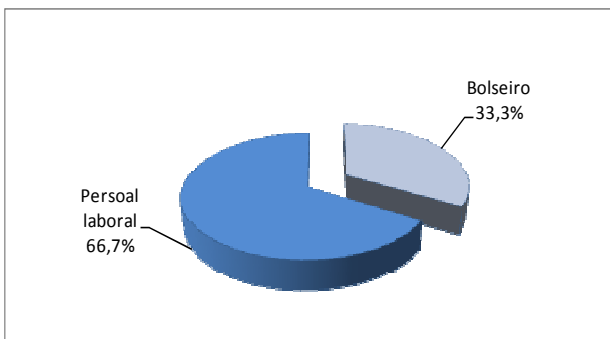

Tipoloxía contractual do primeiro emprego no sector público

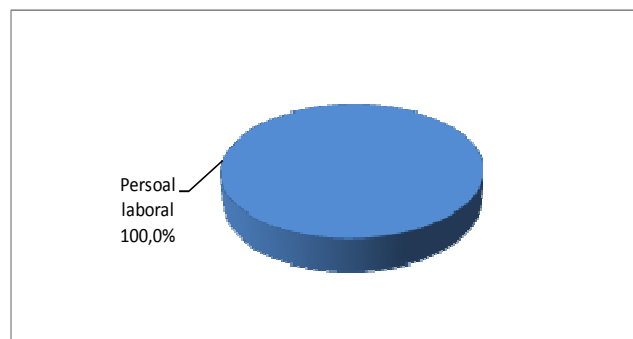

Tipoloxía contractual do emprego actual no sector público

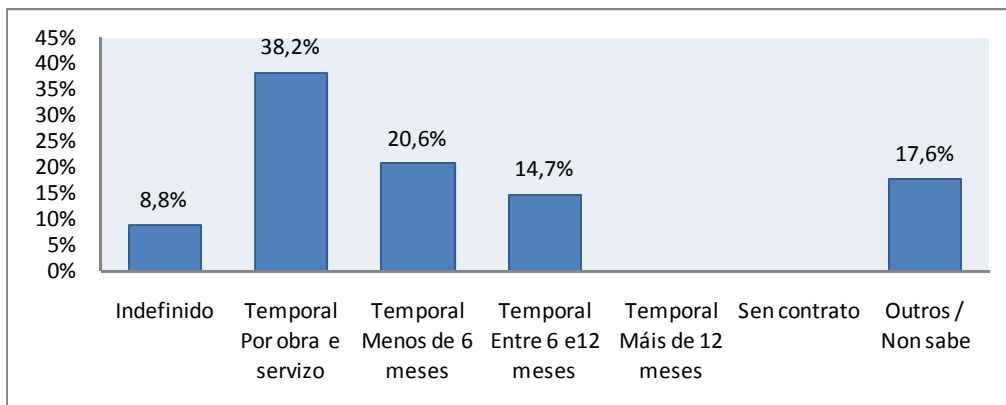

Tipoloxía contractual do primeiro emprego no sector privado

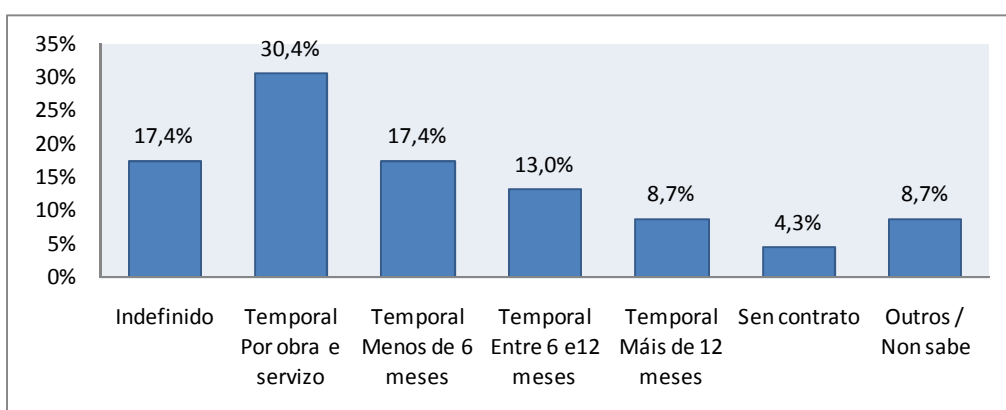

Tipoloxía contractual do emprego actual no sector privado

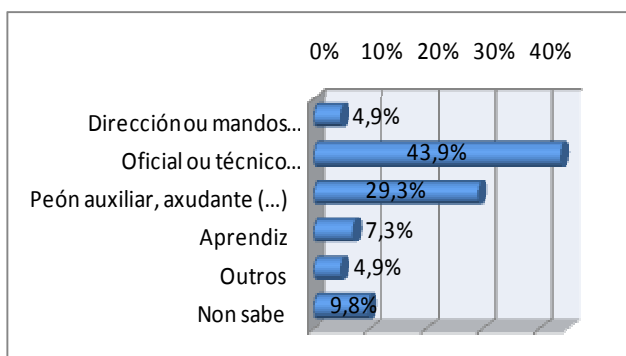

Categoría laboral no primeiro emprego

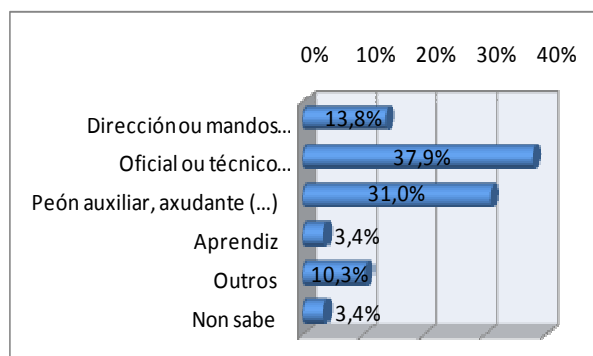

Categoría laboral no emprego actual

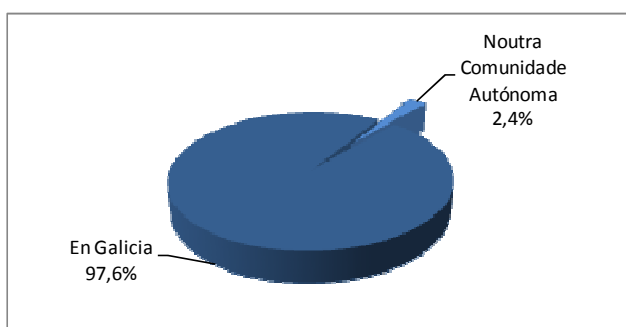

Localización do primeiro emprego

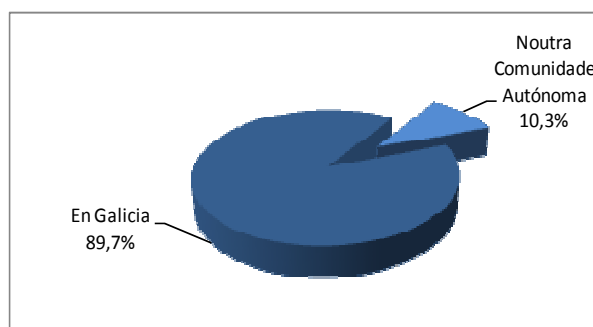

Localización do emprego actual

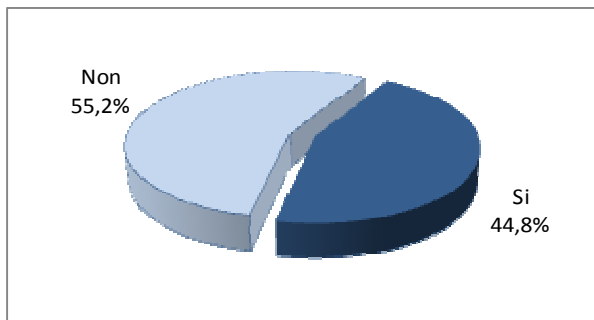

Cumpre o emprego actual coas expectativas que se tiña ao rematar os estudos

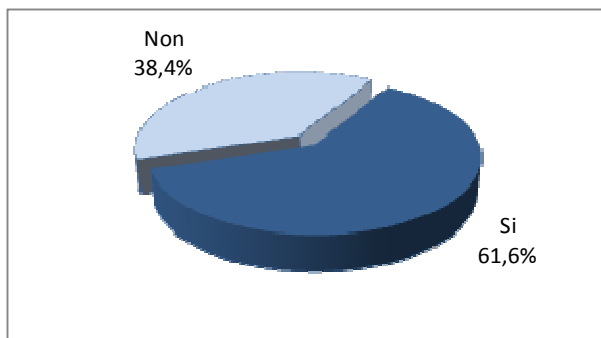

Persoas tituladas que seguen estudando

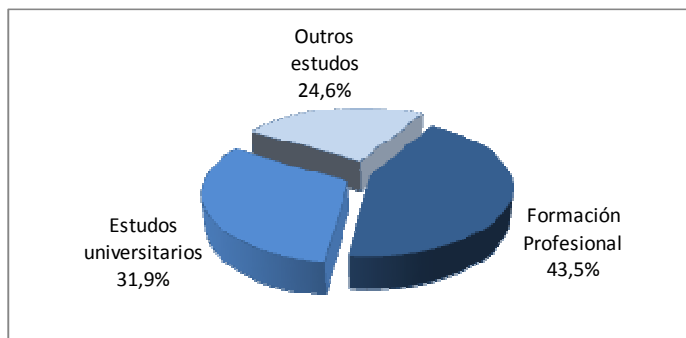

Tipo de estudos cos que seguen

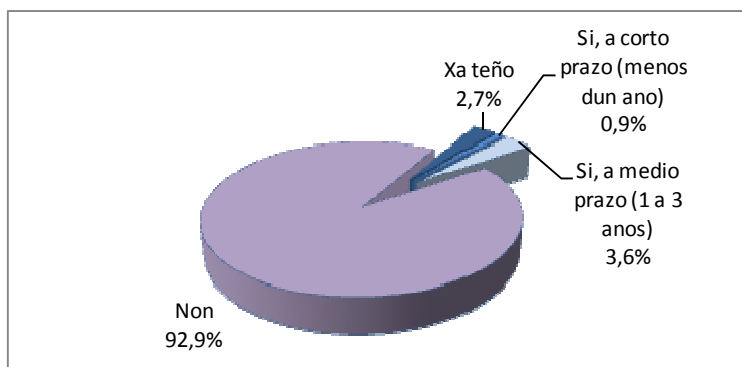

Intención dos titulados/as de crear a súa propia empresa

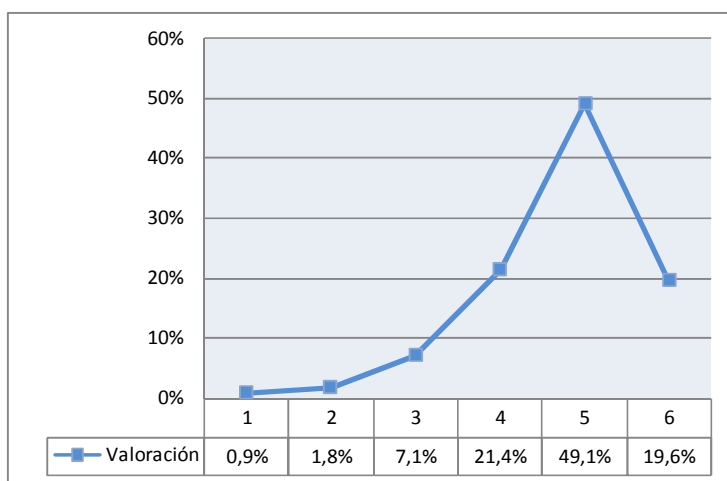

	Satisfacción baixa (1;2)	Satisfacción media (3;4)	Satisfacción alta (5;6)
Valoración satisfacción	7,2%	44,0%	48,8%

Valoración do grao de satisfacción dos titulados/as coa formación recibida Escala do 1 "totalmente insatisfeito/a" ao 6 "completamente satisfeito/a"

Sanidade

O 58,6% das persoas tituladas activas encóntranse traballando no momento da recollida dos datos, unha taxa de inserción laboral por riba da media xeral do curso 2011-2012 (51,7%) e situándoa como unha das familias con maior nivel de inserción de FP. Atendendo a súa situación actual, o 41,4% dos titulados/as ocupan un posto de traballo (o dato a nivel xeral é do 35%), o 29,3% está buscando emprego e o 28,8% restante está estudando como actividade principal. O 35,8% non obtivo ningún emprego desde o remate do ciclo pero dos que si obtiveron algunha vez un emprego, o 51,1% acadárono antes dos 6 meses (mentres estudaban, de forma inmediata ao rematar ou antes dos 6 meses tras rematar o ciclo). Destaca un 17,5% que xa tiñan un posto de traballo ao comezo do ciclo formativo.



Titulados/as:
1.992 persoas

Comparando os resultados observados no primeiro emprego co posto de traballo actual, o 66,3% das persoas tituladas traballan actualmente en postos relacionados co ciclo, resultado por riba da media xeral (60,5%) e do rexistrado no primeiro emprego (63,2%). O 12,8% dos graduados/as que traballan, fano na empresa onde realizaron as prácticas (a media xeral é do 18,7%). Do resto de titulados/as que traballan na actualidade, o 49,3% acadaron o seu emprego mediante a solicitude por iniciativa propia, sendo tamén a principal vía utilizada no primeiro emprego.

O 90,7% dos seus graduados e graduadas desenvolven o emprego actual por conta allea no sector privado, destacando como maioritario o contrato de carácter temporal, sobre todo de duración definida. Soamente o 4,7% dos titulados/as traballan por conta propia. O 52,3% dos que teñen un emprego actualmente ocupan postos de persoal auxiliar, axudante ou un posto sen especialización ou formación previa requirida, aos que hai que engadir un 29,1% en postos de oficial ou técnico especializado. O 94,2 ten localizado este posto de traballo en Galicia e o 5,8% restante está traballando noutra comunidade ou no estranxeiro.

O 60,5% das persoas tituladas en Sanidade consideran que o posto desempeñado actualmente responde ás súas expectativas laborais e o 52,1% continúan estudando, sobre todo outros ciclos formativos de FP. Soamente o 8,8% declara ter intención de crear a súa propia empresa nun futuro, estando por debaixo da media xeral (13,5%).

O 70,2% dos graduados/as nos ciclos desta familia dan unha valoración alta á formación cursada (5 e 6 sobre unha escala de 6), sendo unha das que maior puntuación recibe.

Gráficas 135. Resultados de inserción laboral dos titulados/as na familia Sanidade

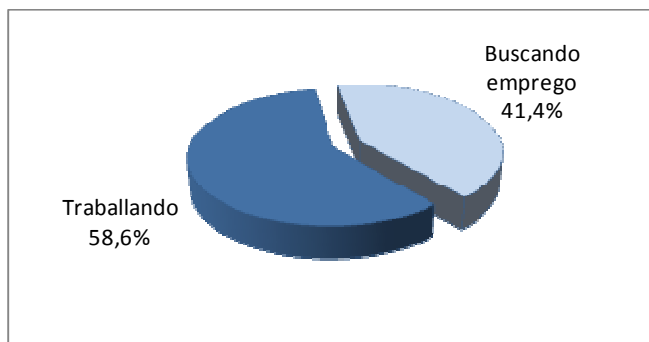

Inserción laboral dos titulados/as sobre o total de persoas activas na familia

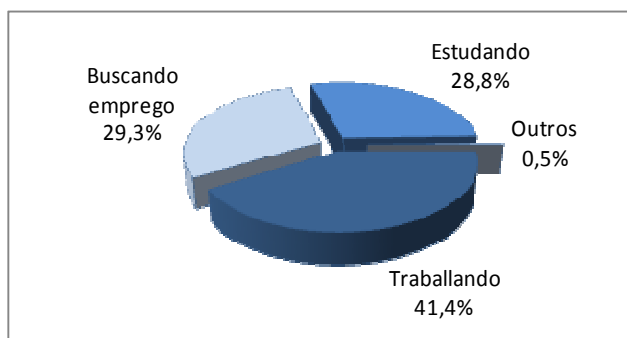

Situación actual dos titulados/as

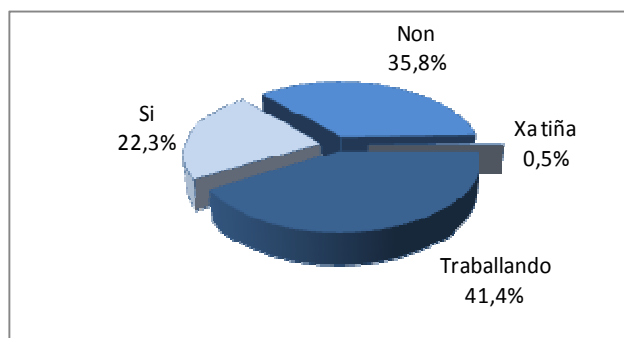

Obtención dalgún emprego desde o remate do ciclo

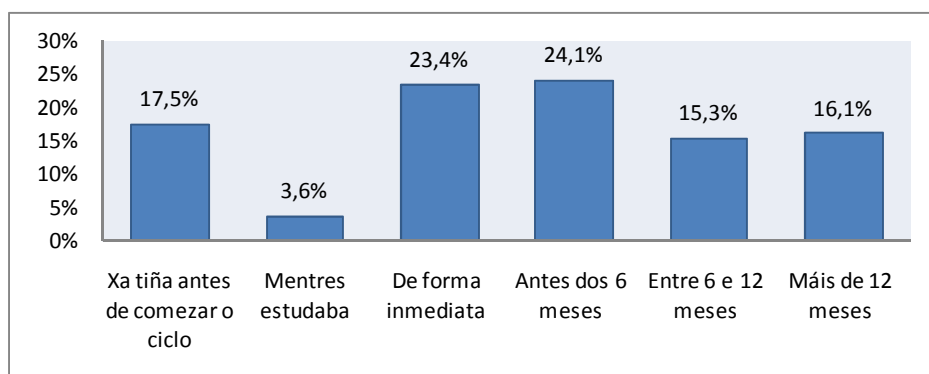

Tempo que tardan en obter un emprego

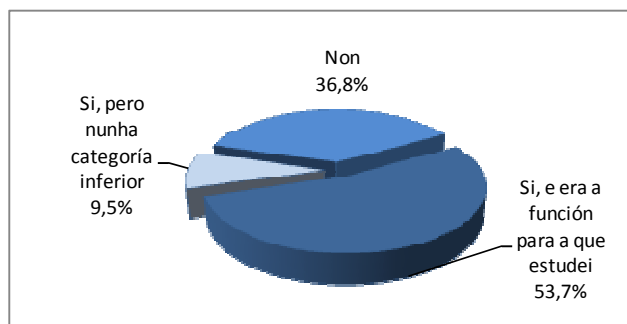

Relación entre o ciclo cursado e o primeiro emprego

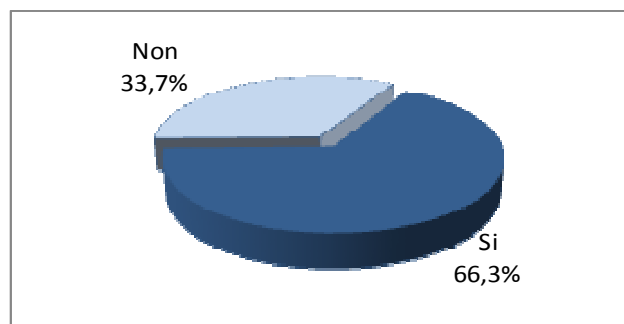

Relación entre o ciclo cursado e o emprego actual

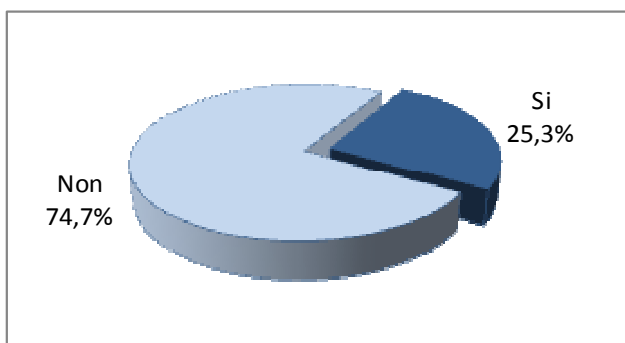

O primeiro emprego foi na empresa onde se realizou a FCT

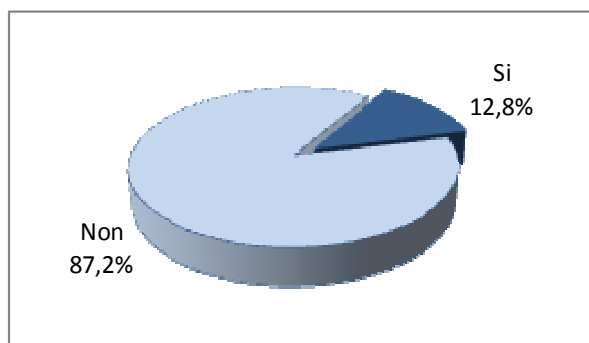

O emprego actual é na empresa onde se realizou a FCT

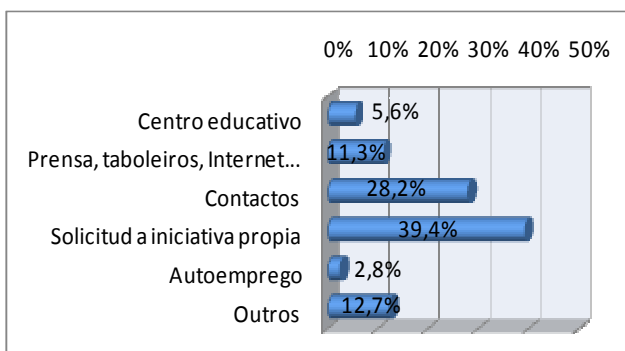

Outras vías de inserción laboral ao primeiro emprego

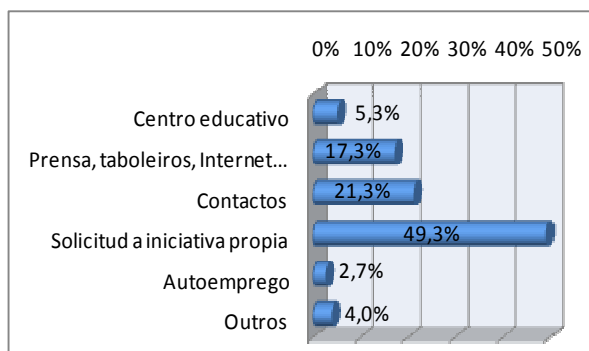

Outras vías de inserción laboral ao emprego actual

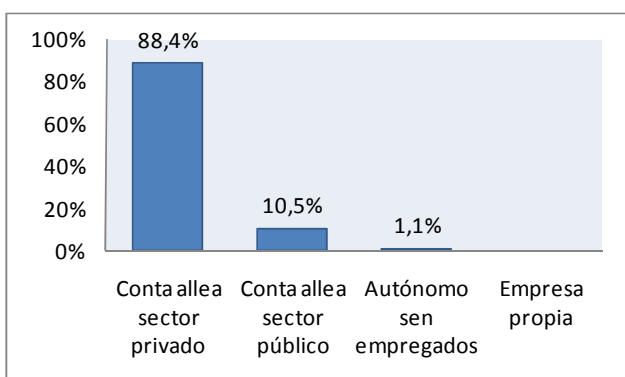

Modalidade laboral do primeiro emprego

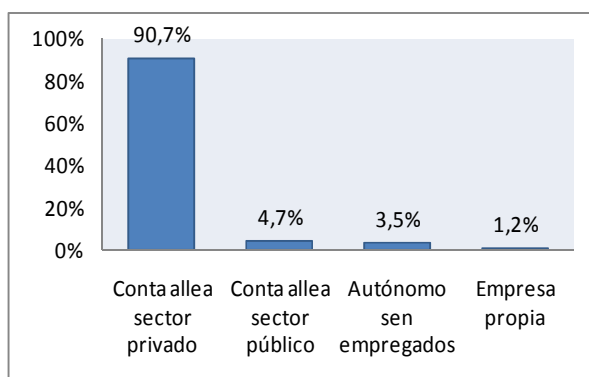

Modalidade laboral do emprego actual



Tipoloxía contractual do primeiro emprego no sector público

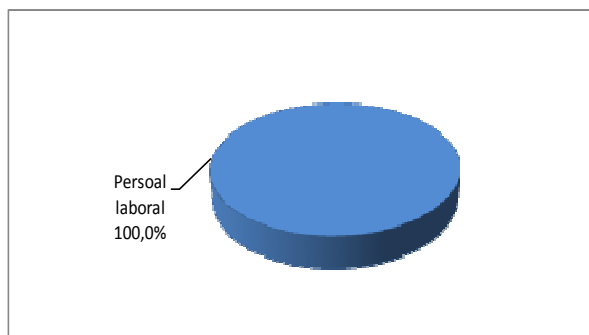

Tipoloxía contractual do emprego actual no sector público

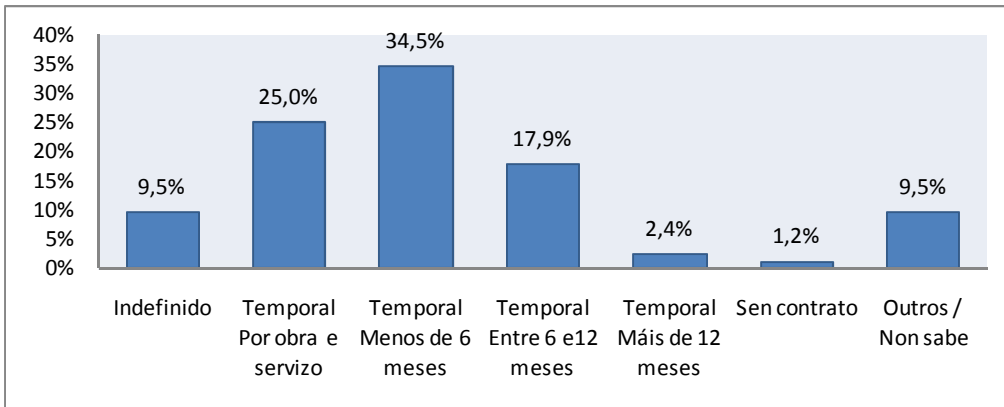

Tipoloxía contractual do primeiro emprego no sector privado

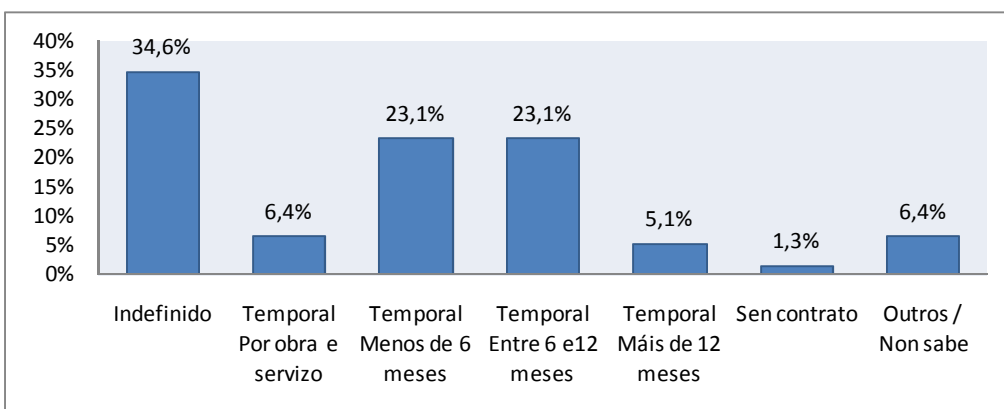

Tipoloxía contractual do emprego actual no sector privado

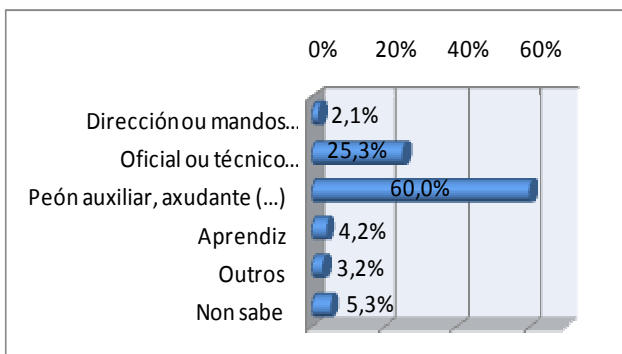

Categoría laboral no primeiro emprego

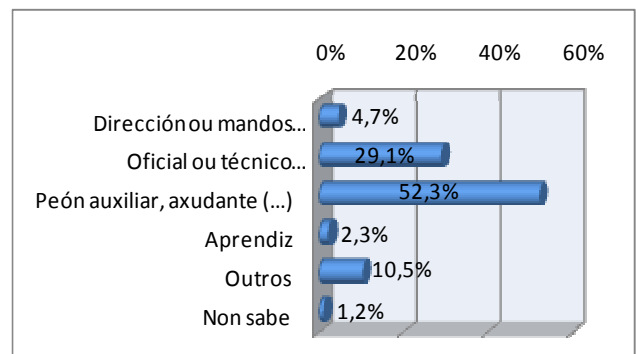

Categoría laboral no emprego actual

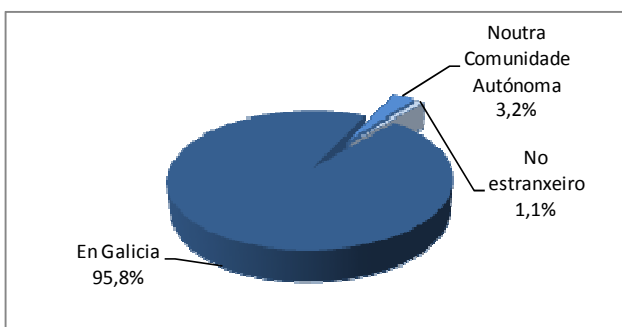

Localización do primeiro emprego

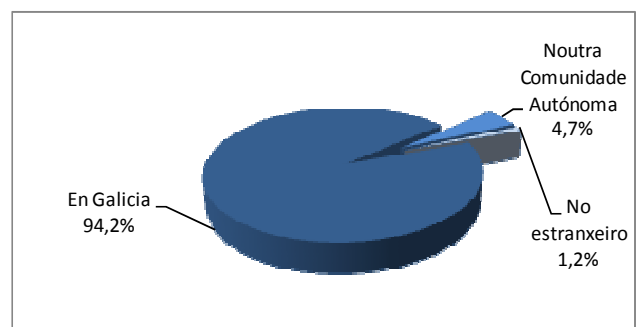

Localización do emprego actual

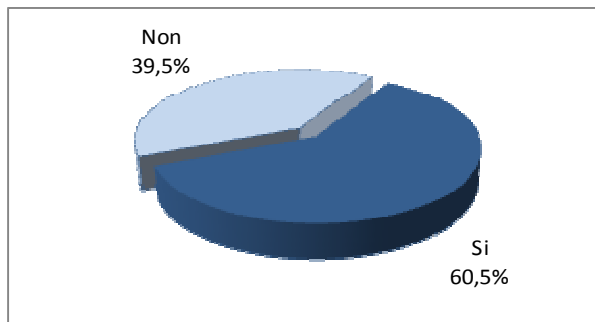

Cumpre o emprego actual coas expectativas que se tiña ao rematar os estudos

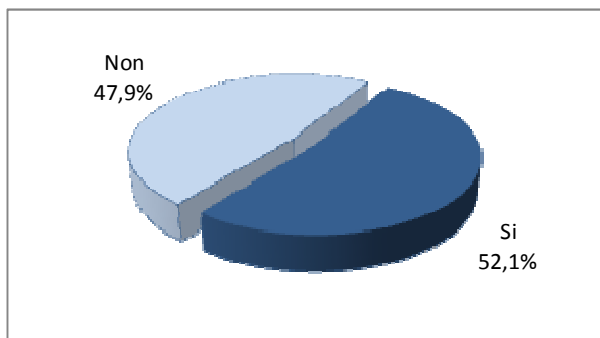

Persoas tituladas que seguen estudando

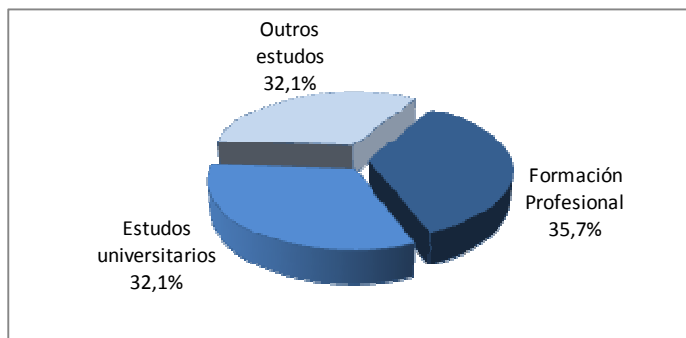

Tipo de estudos cos que seguen

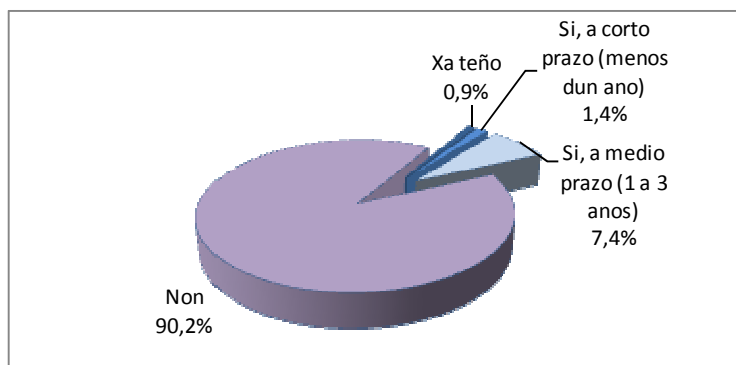

Intención dos titulados/as de crear a súa propia empresa

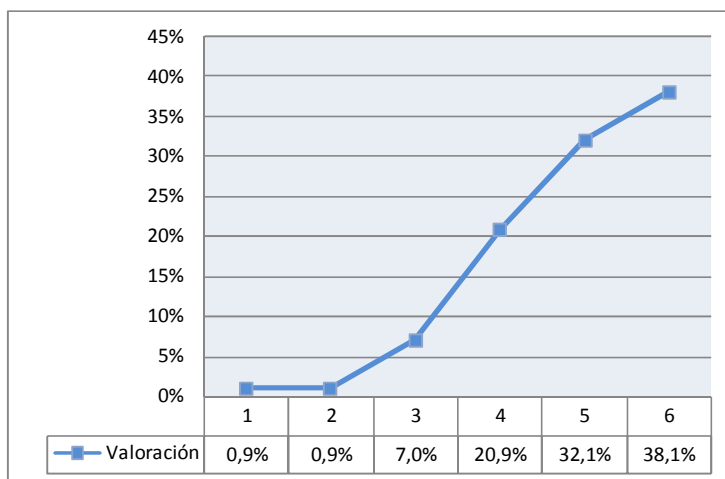

	Satisfacción baixa (1;2)	Satisfacción media (3;4)	Satisfacción alta (5;6)
Valoración satisfacción	1,9%	27,9%	70,2%

Valoración do grao de satisfacción dos titulados/as coa formación recibida Escala do 1 "totalmente insatisfeito/a" ao 6 "completamente satisfeito/a"

Servizos socioculturais e á comunidade

O 54,7% dos titulados/as activos/as encóntranse traballando no momento da recollida dos datos, unha taxa de inserción laboral por riba da media xeral de FP (51,7%). Atendendo a súa situación actual, o 35,2% das persoas tituladas ocupan un posto de traballo (o dato a nivel xeral é do 35%), o 35,7% encóntrase estudando como actividade principal e 29,1% restante está buscando emprego.



Titulados/as:
796 persoas

O 38,5% non obtivo ningún emprego tras finalizar o ciclo cursado pero dos que si o obtiveron, o 54,5% acadárono antes dos 6 meses (mentres estudaban, de forma inmediata ao rematar ou antes dos 6 meses tras rematar o ciclo).

Comparando os resultados observados no primeiro emprego co posto de traballo actual, o 55,7% das persoas tituladas traballan actualmente en postos relacionados co ciclo, resultado por debaixo da media xeral (60,5%) e do recollido no primeiro emprego (67,6%). O 18% dos graduados/as que traballan, fano na empresa onde realizaron as prácticas. Do resto de titulados/as cun posto na actualidade, o 38% acadaron o seu emprego mediante os contactos, de igual modo que no primeiro emprego pero en proporción algo maior.

O 73,8% das persoas tituladas desenvolven o emprego actual por conta allea no sector privado, sendo maioritario o contrato de carácter temporal. O 8,2% dos titulados/as traballan por conta propia, un 5,4% máis que no primeiro emprego. O 39,3% dos que teñen un emprego actualmente ocupan postos de persoal auxiliar, axudante ou un posto sen especialización ou formación previa requirida, aos que hai que engadir un 34,4% de oficial ou traballador técnico especializado. O 98,4% teñen localizado este posto de traballo en Galicia e o 1,6% restante traballa noutra comunidade española.

O 44,3% das persoas tituladas en Servizos socioculturais e á comunidade consideran que o posto desempeñado actualmente responde ás súas expectativas laborais. O 55,5% dos titulados/as continúan estudando, sobre todo estudos universitarios e o 13,7% ten intención de crear a súa propia empresa nun futuro, sobre todo a medio prazo (entre un e tres anos), dato similar á media xeral (13,5%).

O 83,5% dos graduados/as nos ciclos desta familia dan unha valoración alta á formación cursada (5 e 6 sobre unha escala de 6), sendo a familia do conxunto de FP que obtén a maior puntuación.

Gráficas 136. Resultados de inserción laboral dos titulados/as na familia Servizos socioculturais e á comunidade

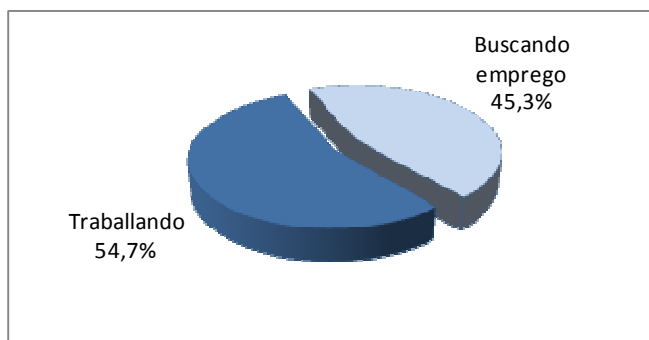

Inserción laboral dos titulados/as sobre o total de persoas activas na familia

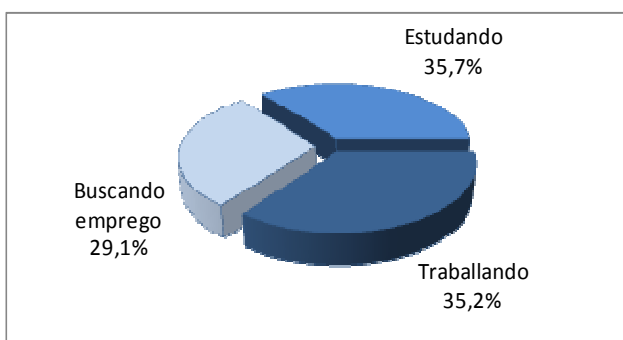

Situación actual dos titulados/as

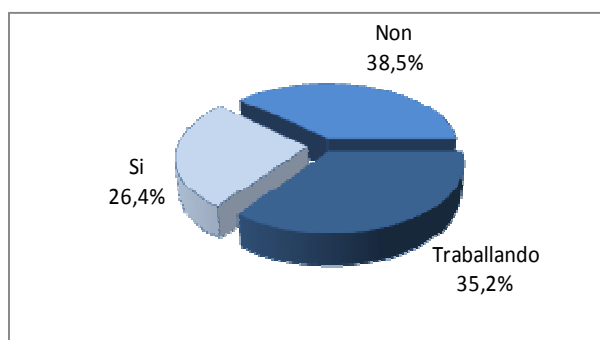

Obtención dalgún emprego desde o remate do ciclo

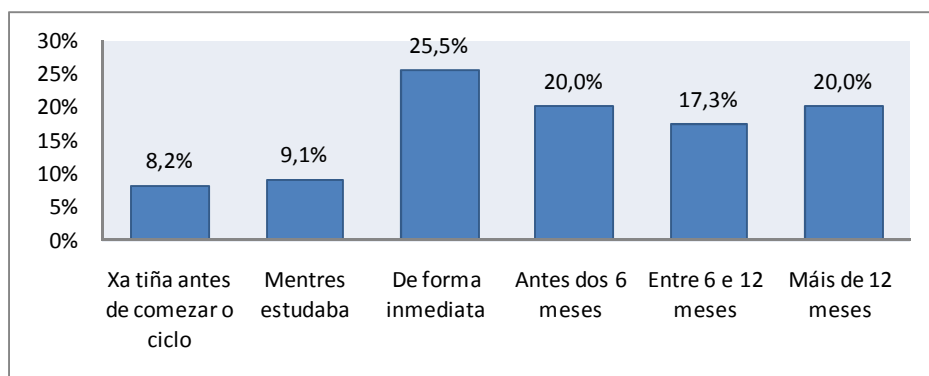

Tempo que tardan en obter un emprego

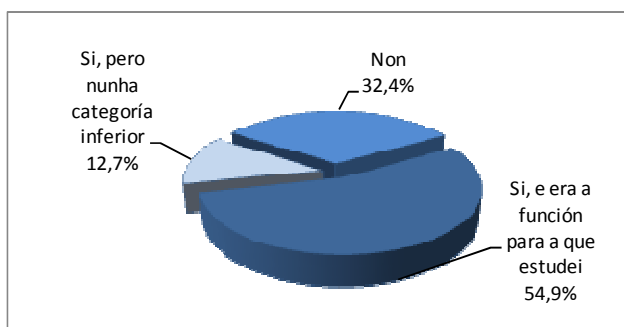

Relación entre o ciclo cursado e o primeiro emprego

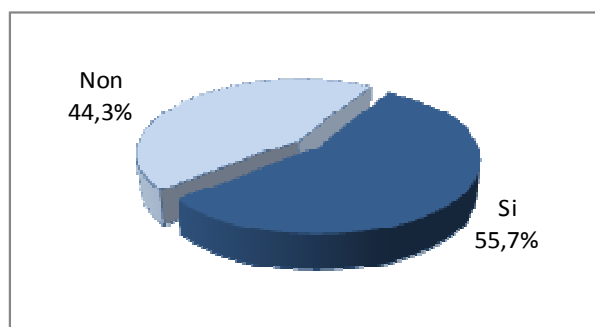

Relación entre o ciclo cursado e o emprego actual

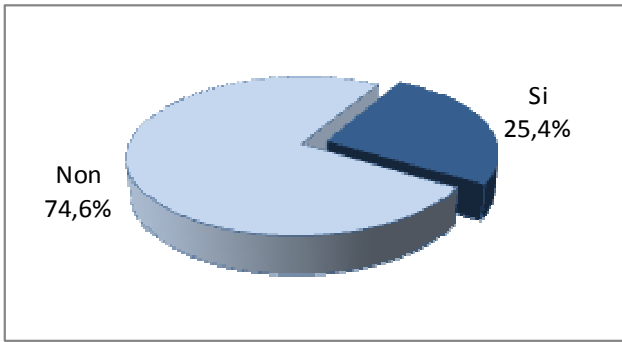

O primeiro emprego foi na empresa onde se realizou a FCT

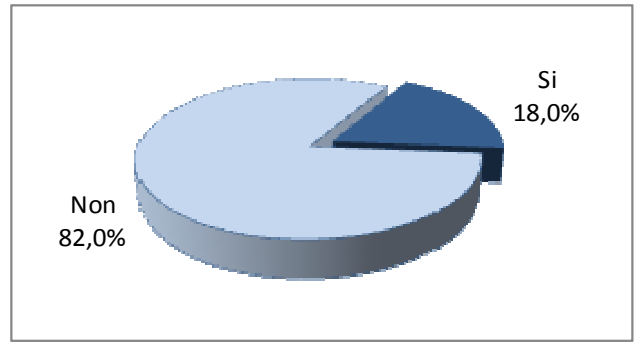

O emprego actual é na empresa onde se realizou a FCT

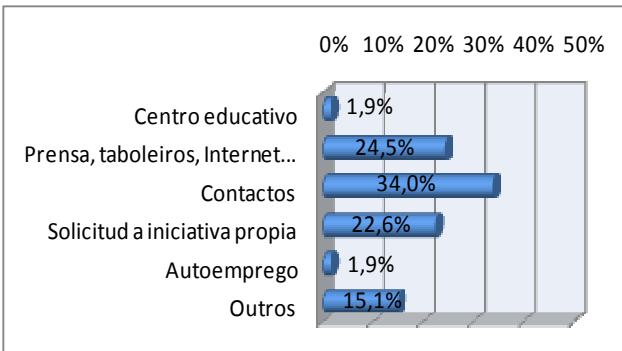

Outras vías de inserción laboral ao primeiro emprego

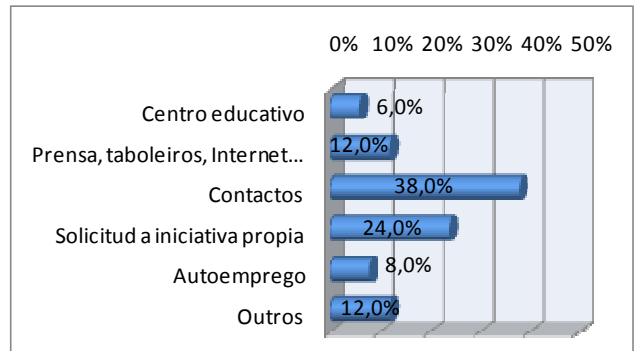

Outras vías de inserción laboral ao emprego actual

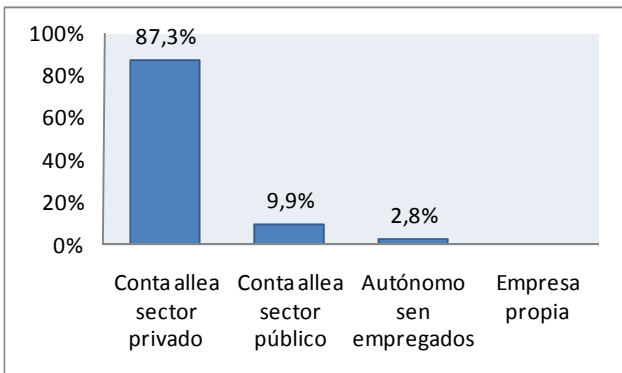

Modalidade laboral do primeiro emprego

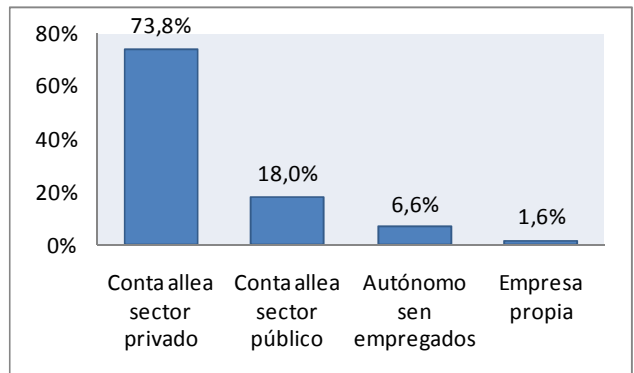

Modalidade laboral do emprego actual

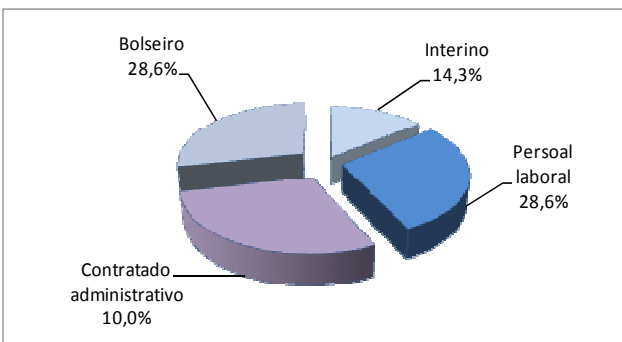

Tipoloxía contractual do primeiro emprego no sector público

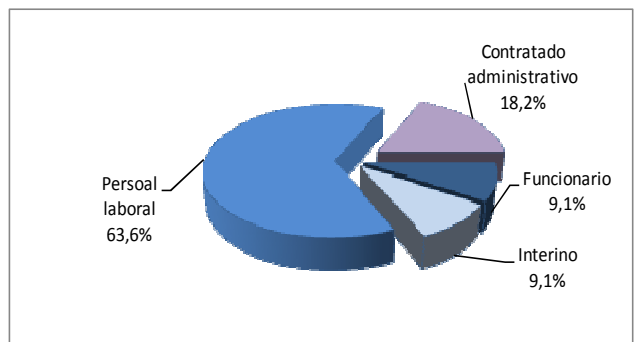

Tipoloxía contractual do emprego actual no sector público

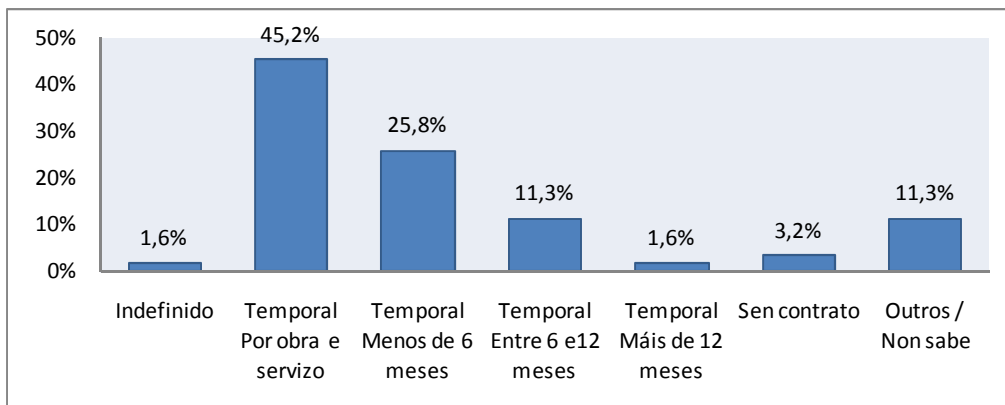

Tipoloxía contractual do primeiro emprego no sector privado

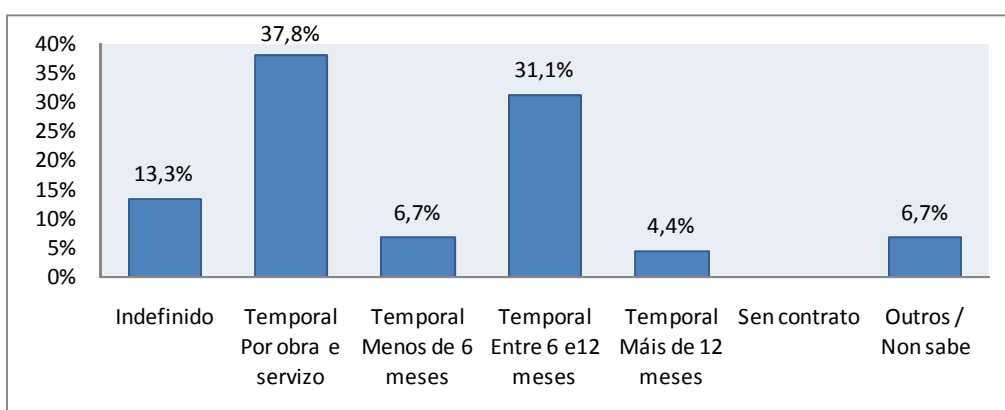

Tipoloxía contractual do emprego actual no sector privado

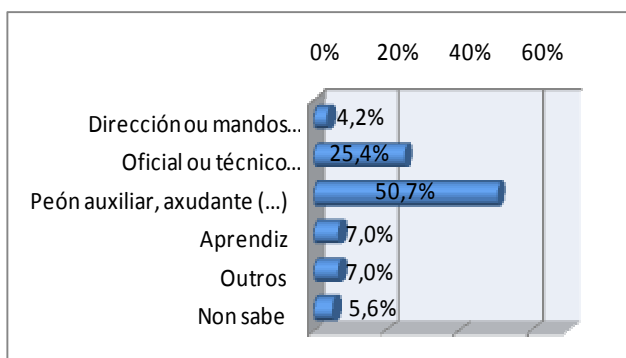

Categoría laboral no primeiro emprego

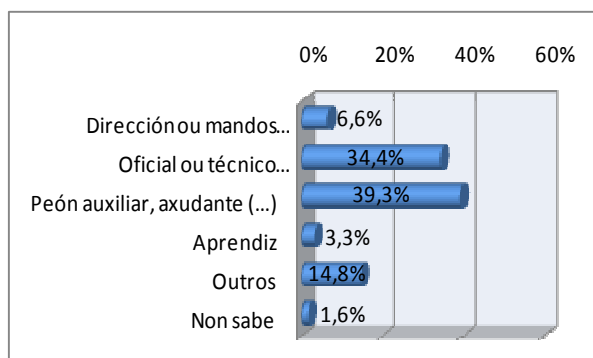

Categoría laboral no emprego actual

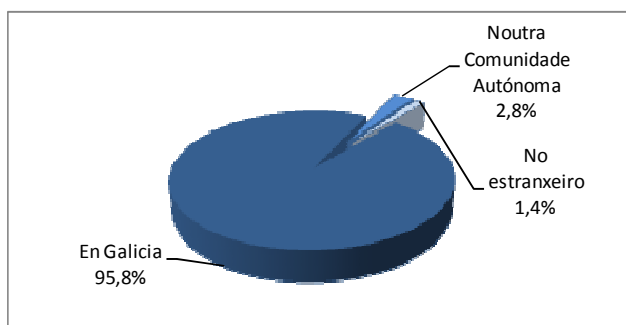

Localización do primeiro emprego

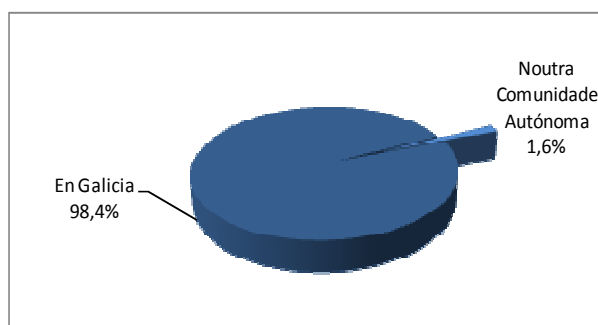

Localización do emprego actual

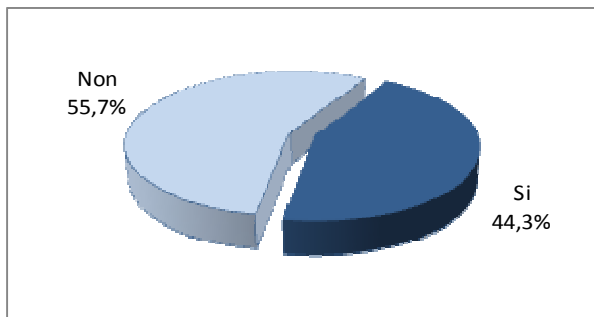

Cumpre o emprego actual coas expectativas que se tiña ao rematar os estudos

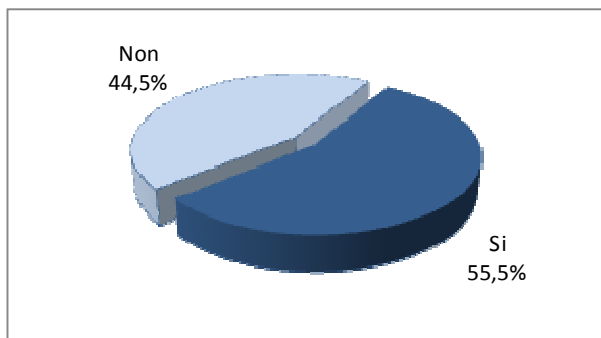

Persoas tituladas que seguen estudando

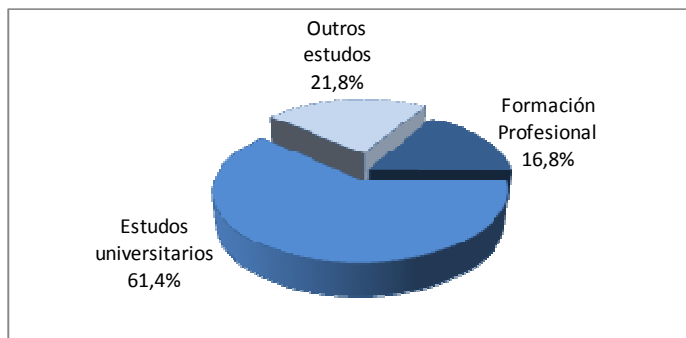

Tipo de estudos cos que seguen

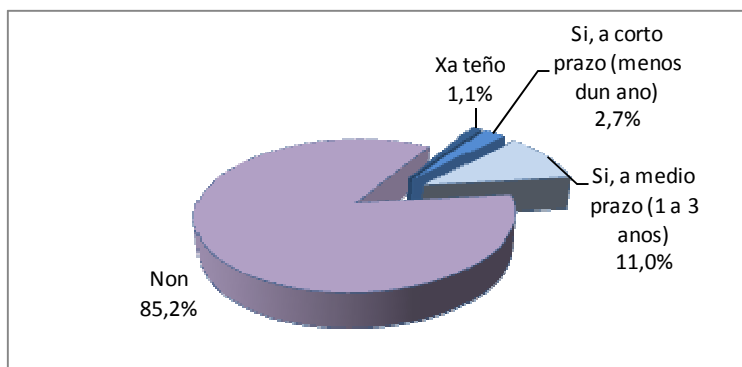

Intención dos titulados/as de crear a súa propia empresa

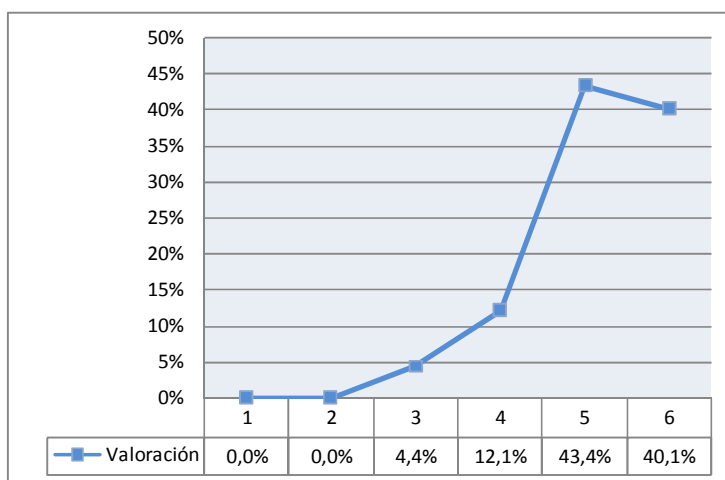

	Satisfacción baixa (1;2)	Satisfacción media (3;4)	Satisfacción alta (5;6)
Valoración satisfacción	0,0%	16,5%	83,5%

Valoración do grao de satisfacción dos titulados/as coa formación recibida Escala do 1 "totalmente insatisfeito/a" ao 6 "completamente satisfeito/a"

Téxtil, confección e pel

O 66,7% das persoas tituladas activas encóntranse traballando no momento da recollida dos datos, unha taxa de inserción laboral moi por riba da media xeral (51,7%). É unha das familias que acadou maior nivel de inserción do conxunto de FP. Atendendo a súa situación actual, o 50% dos titulados/as ocupan un posto de traballo (o dato a nivel xeral é do 35%). Noutro lado, o 25% está buscando emprego e o outro 25% atópase realizando estudos como actividade principal. Soamente o 25% non obtivo ningún emprego desde o remate do ciclo, sendo a rama de menor porcentaxe rexistrado neste aspecto. Dos que si o obtiveron, o 33,3% acadárono de forma inmediata tras os estudos. Destacar un 33,3% que xa tiñan un posto de traballo antes de comezar co ciclo formativo.



Titulados/as:
19 persoas

Atendendo aos resultados recollidos no primeiro emprego e no posto de traballo actual, a totalidade das persoas tituladas entrevistadas na familia de Téxtil, confección e pel traballan actualmente en postos relacionados co ciclo, resultado que supera con creces a media xeral (60,5%) e o dato rexistrado no primeiro emprego (66,7%). O 25% dos graduados/as que traballan, fano na empresa onde realizaron as prácticas do ciclo. Do resto de titulados/as que teñen un posto na actualidade, estes acadaron o seu emprego mediante a solicitude por iniciativa propia, o autoemprego e a través do centro educativo. No primeiro emprego, ademais do papel dos contactos e o centro educativo, recoñécese como outra vía que lles permite acceder ao mercado laboral os anuncios en medios de comunicación, taboleiros e Internet.

O 75% dos seus graduados e graduadas desenvolven o emprego actual por conta allea no sector privado, destacando o contrato temporal. O 25% restante desenvolve o emprego actual como autónomos/as sen empregados/as. Ningún declara traballar actualmente no sector público. As principais categorías laborais son postos de dirección ou mando intermedio e de oficial ou traballador técnico especializado. O 75% teñen localizado este posto de traballo en Galicia e o 25% restante traballa noutra comunidade.

Todos os titulados/as entrevistados/as consideran que o posto desempeñado actualmente responde ás súas expectativas laborais, destacando como a familia onde existe maior cumprimento das expectativas por parte dos graduados/as. O 37,5% dos titulados/as continúan estudando, principalmente cursos de formación continua e ocupacional, cursos en centros de formación privados, etc. A metade dos graduados/as teñen a intención de crear a súa propia empresa nos vindeiros anos, sobre todo a medio prazo (entre un e tres anos), estando moi por

riba da media xeral (13,5%) e destacando como unha das familias profesionais con maior cultura emprendedora. Cun alto porcentaxe de inserción laboral e de cumprimento das expectativas laborais, soamente a metade dos titulados/as dan unha valoración alta á formación cursada (5 e 6 sobre unha escala de 6), rexistrándose un 12,5% que da unha puntuación baixa. Esta familia sitúase entre as peor valoradas polas súas persoas tituladas.

Gráficas 137. Resultados de inserción laboral dos titulados/as na familia T xtil, confecci n e pel

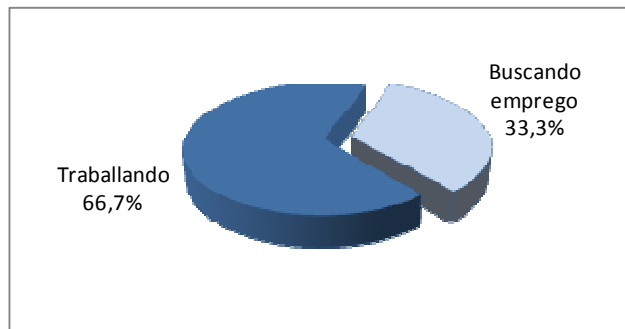

Inserci n laboral dos titulados/as sobre o total de persoas activas na familia

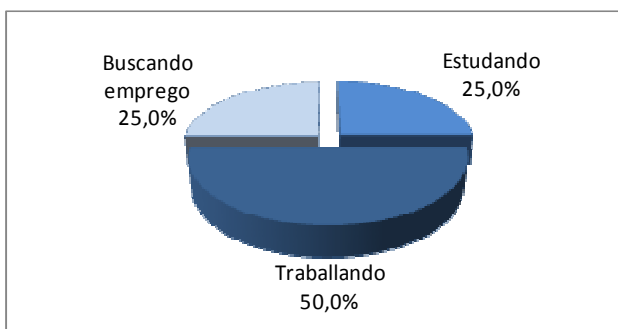

Situaci n actual dos titulados/as

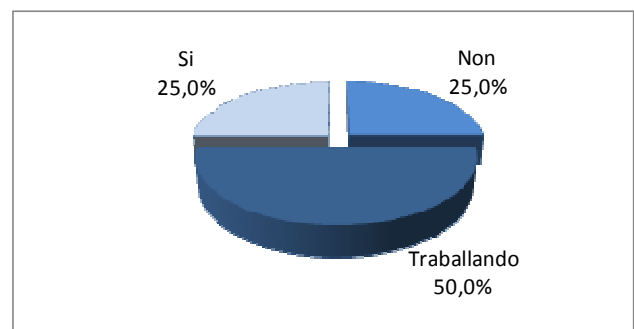

Obtenci n dalg n emprego desde o remate do ciclo

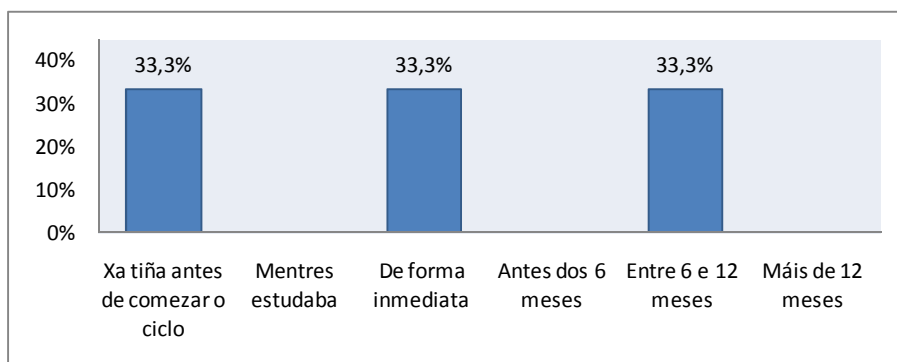

Tempo que tardan en obter un emprego

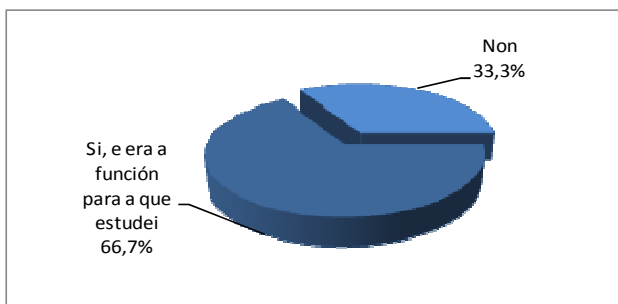

Relaci n entre o ciclo cursado e o primeiro emprego

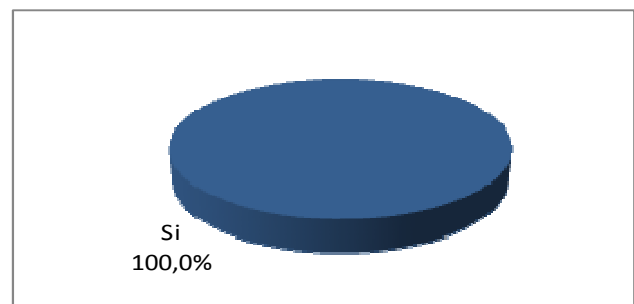

Relaci n entre o ciclo cursado e o emprego actual

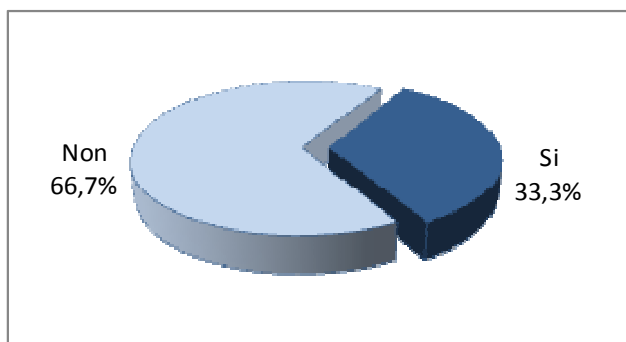

O primeiro emprego foi na empresa onde se realizou a FCT

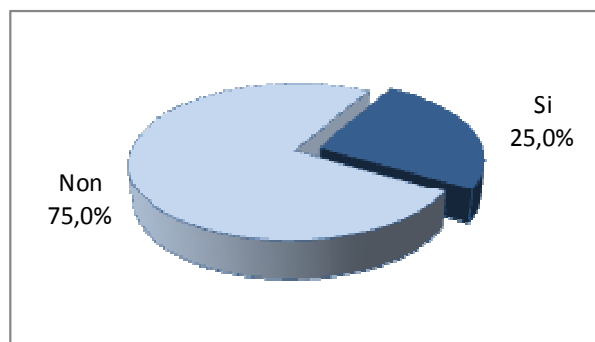

O emprego actual é na empresa onde se realizou a FCT

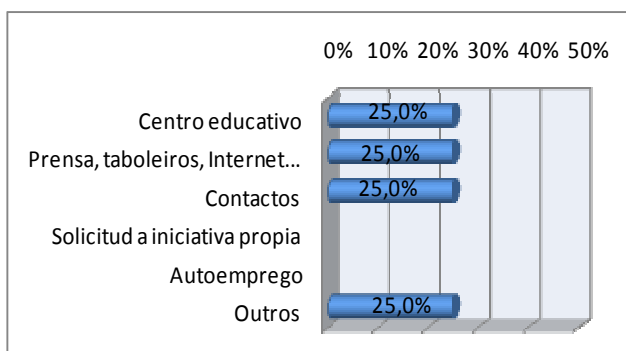

Outras vías de inserción laboral ao primeiro emprego

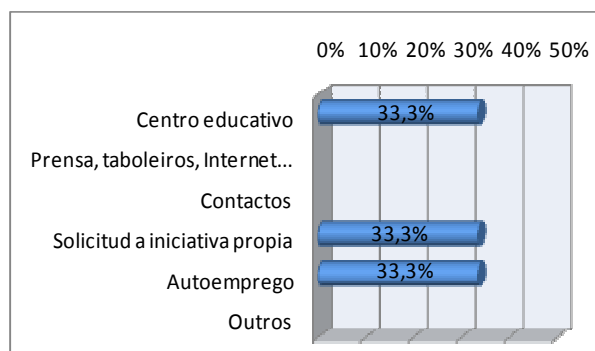

Outras vías de inserción laboral ao emprego actual

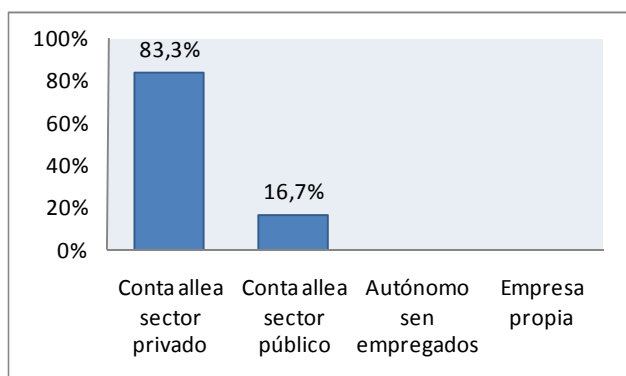

Modalidade laboral do primeiro emprego

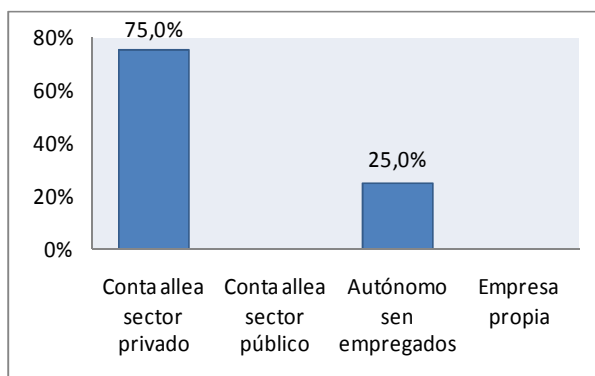

Modalidade laboral do emprego actual

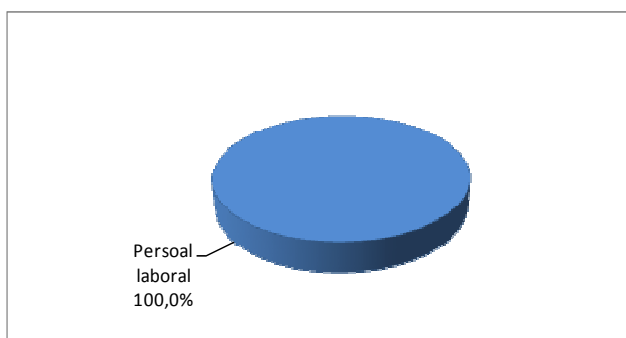

Tipoloxía contractual do primeiro emprego no sector público

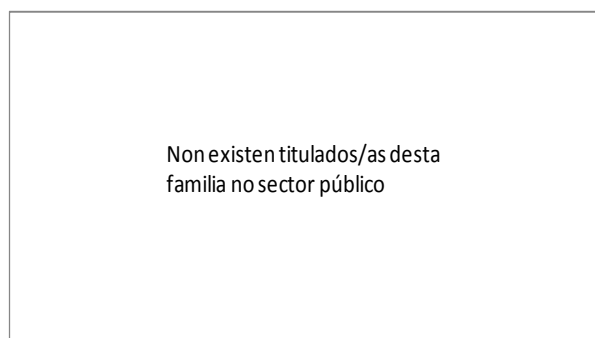

Tipoloxía contractual do emprego actual no sector público

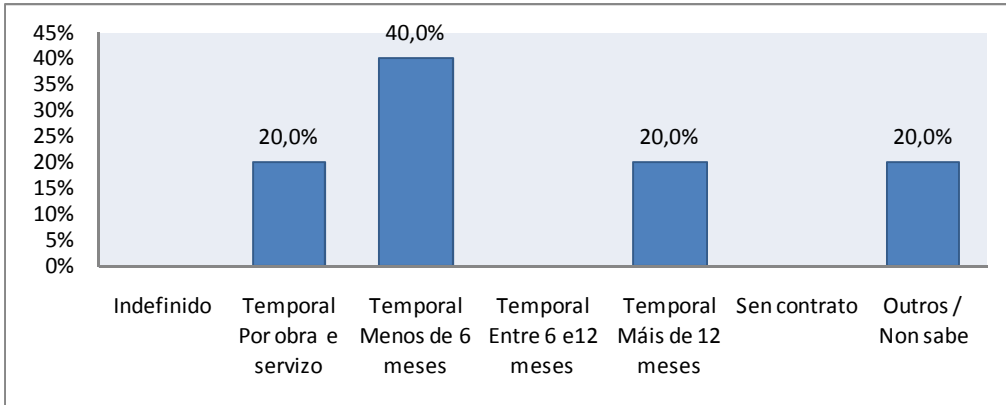

Tipoloxía contractual do primeiro emprego no sector privado

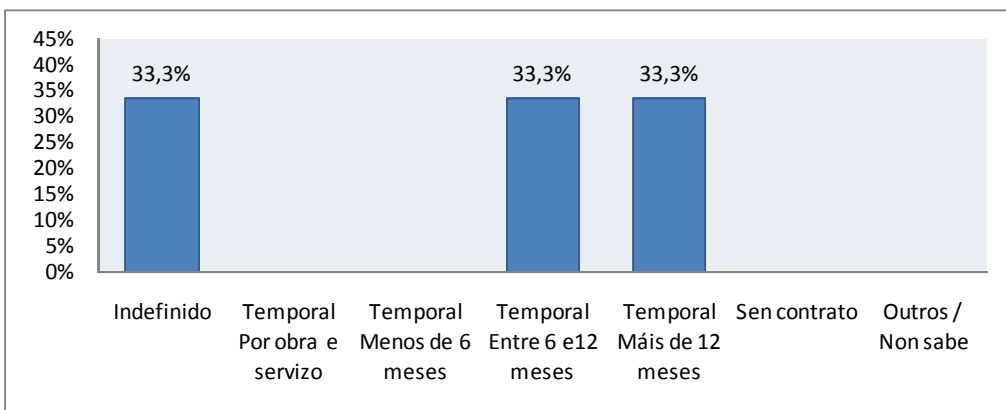

Tipoloxía contractual do emprego actual no sector privado

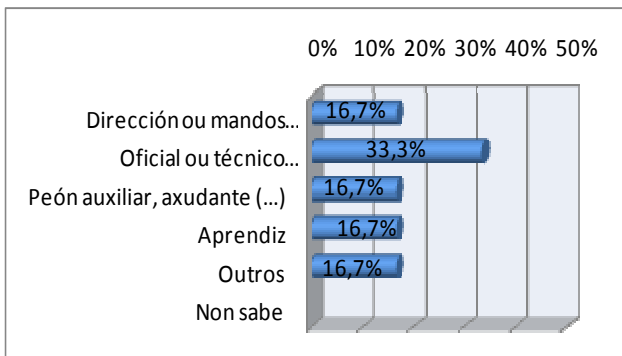

Categoría laboral no primeiro emprego

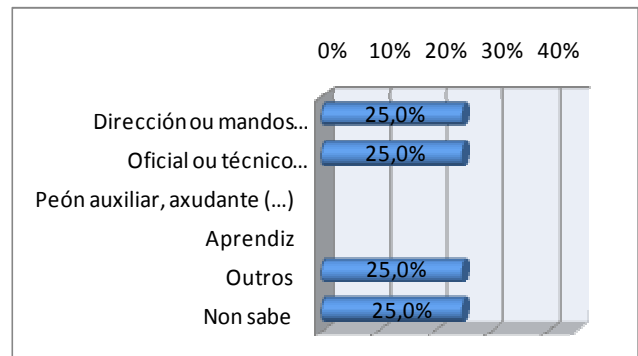

Categoría laboral no emprego actual

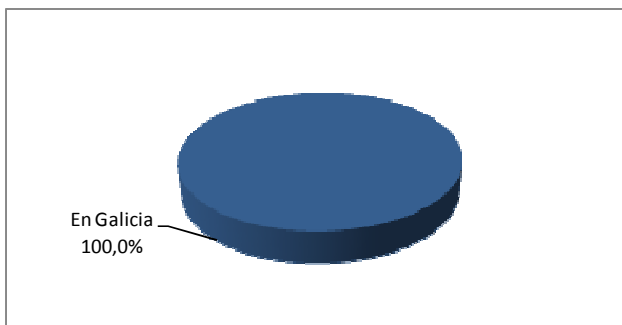

Localización do primeiro emprego

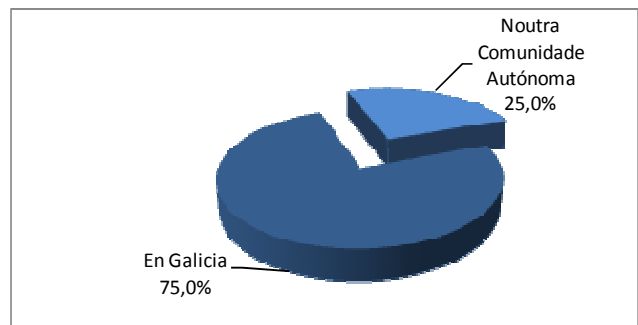

Localización do emprego actual

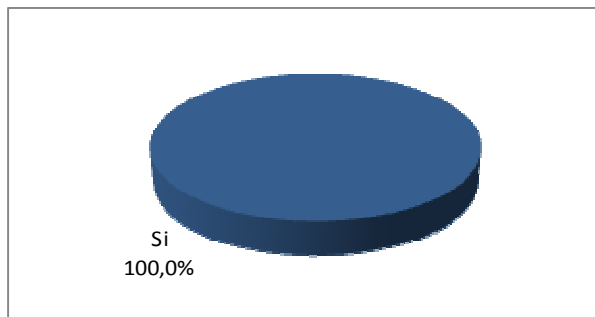

Cumpre o emprego actual coas expectativas que se tiña ao rematar os estudos

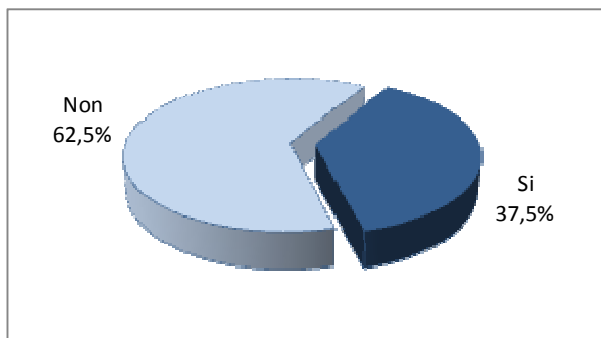

Persoas tituladas que seguen estudando

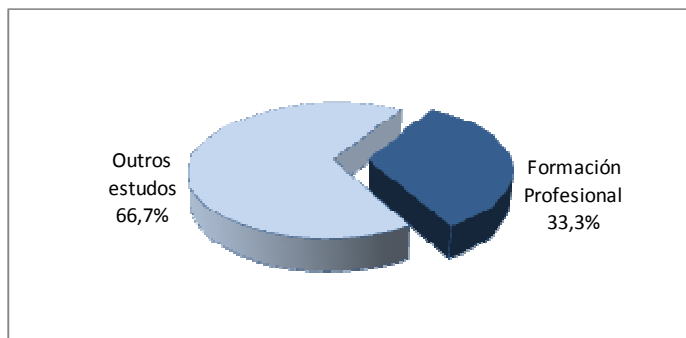

Tipo de estudos cos que seguen

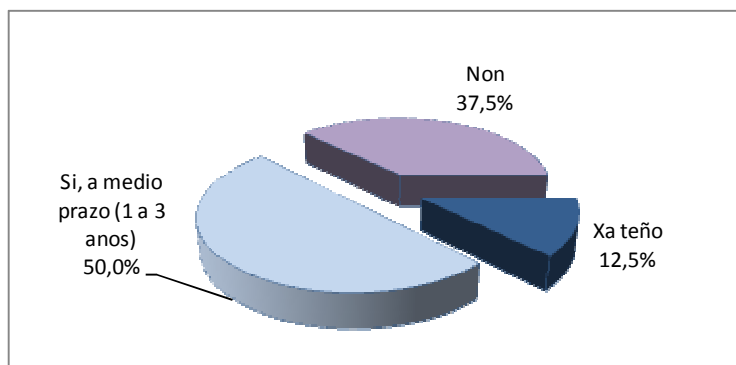

Intención dos titulados/as de crear a súa propia empresa

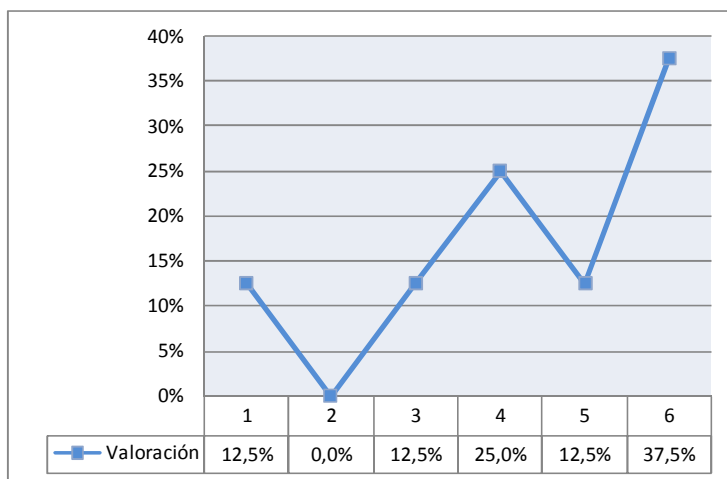

	Satisfacción baixa (1;2)	Satisfacción media (3;4)	Satisfacción alta (5;6)
Valoración satisfacción	12,5%	37,5%	50%

Valoración do grao de satisfacción dos titulados/as coa formación recibida Escala do 1 "totalmente insatisfeito/a" ao 6 "completamente satisfeito/a"

Transporte e mantemento de vehículos

O 52,2% dos titulados/as activos/as encóntranse traballando no momento da recollida dos datos, unha taxa de inserción laboral lixeiramente por riba da media xeral de FP (51,7%). Atendendo a súa situación actual, o 35,7% das persoas tituladas ocupan un posto de traballo (o dato a nivel xeral é do 35%).



Titulados/as:
597 persoas

Mentres, o 32,7% está buscando emprego e o 31% está estudando como actividade principal. O 43,5% non obtivo ningún emprego tras finalizar o ciclo cursado, pero dos que si obtiveron un posto de traballo algunha vez, o 58,5% acadárono antes dos 6 meses (mentres estudaban, de forma inmediata ao rematar ou antes dos 6 meses tras rematar o ciclo).

Facendo a comparativa dos resultados acadados no primeiro emprego e no emprego actual, o 71,2% das persoas tituladas traballan actualmente en postos relacionados co ciclo, resultado por riba da media xeral (60,5%) e do recollido no primeiro emprego (67,2%). O 27,1% dos graduados/as que traballan, fano na empresa onde realizaron as prácticas. Este resultado sitúa á familia de Transporte e mantemento de vehículos entre as que é máis habitual que os seus titulados/as ocupen postos de traballo nas empresas onde realizaron as prácticas non laborais do ciclo. Do resto de titulados/as que traballan na actualidade, o 39,5% acadaron o seu emprego mediante os contactos, tamén moi utilizados no primeiro emprego.

O 86,4% das persoas tituladas desenvolven o emprego actual por conta allea no sector privado, destacando como maioritario o contrato de carácter temporal, sobre todo de duración definida. O 8,5% dos titulados/as traballan por conta propia. O 35,6% dos que teñen un emprego actualmente ocupan postos de oficial ou técnico especializado e outro 35,6% en postos de persoal auxiliar, axudante ou un posto sen especialización ou formación previa requirida. A totalidade de graduados/as entrevistados/as nesta familia ten localizado o seu posto de traballo actual en Galicia.

O 72,9% dos titulados/as nos ciclos da familia de Transporte e mantemento de vehículos consideran que o posto desempeñado actualmente responde ás súas expectativas laborais, sendo unha das familias con maior cumprimento das súas expectativas. O 39,9% continúan estudando, sobre todo outros ciclos formativos de FP, e o 14,3% ten a intención de crear a súa propia empresa nun futuro, dato por riba da media xeral (13,5%).

O 64,9% dos graduados/as nos ciclos desta familia dan unha valoración alta á formación cursada (5 e 6 sobre unha escala de 6).

Gráficas 138. Resultados de inserción laboral dos titulados/as na familia Transporte e mantemento de vehículos

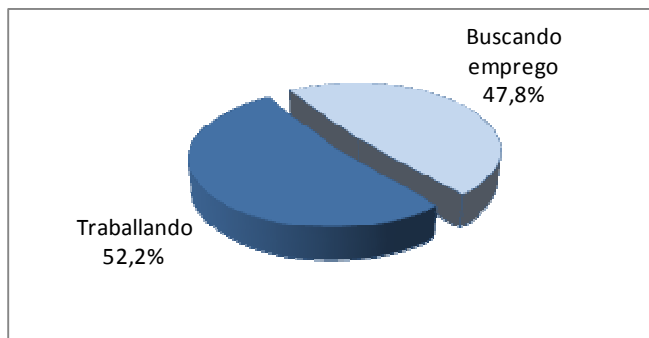

Inserción laboral dos titulados/as sobre o total de persoas activas na familia

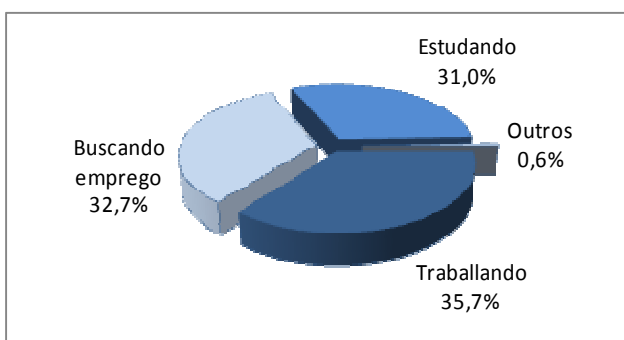

Situación actual dos titulados/as

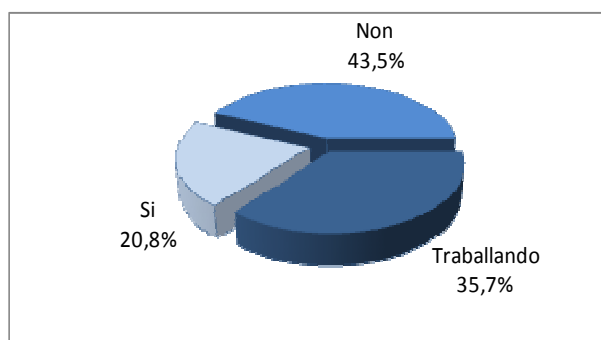

Obtención dalgún emprego desde o remate do ciclo

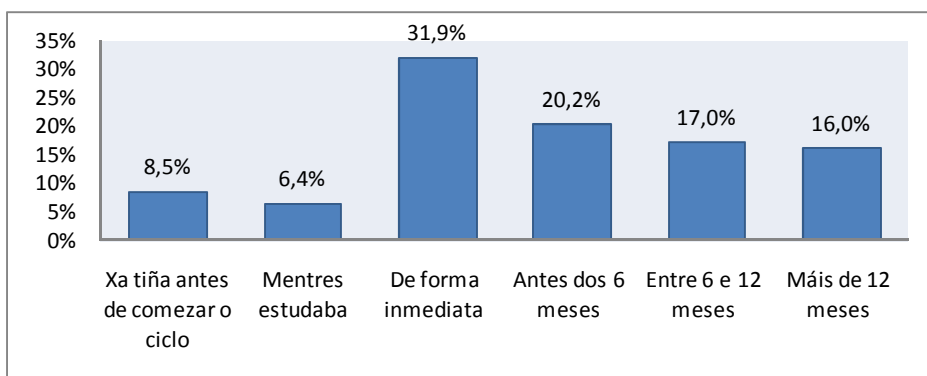

Tempo que tardan en obter un emprego

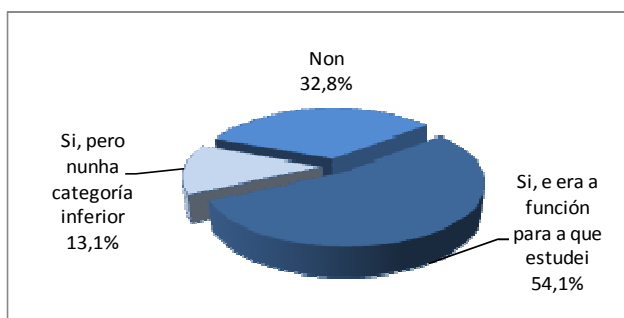

Relación entre o ciclo cursado e o primeiro emprego

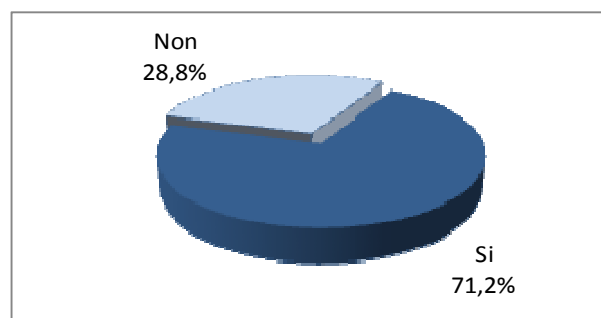

Relación entre o ciclo cursado e o emprego actual

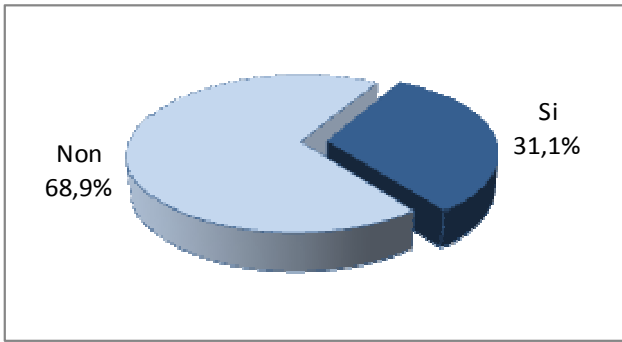

O primeiro emprego foi na empresa onde se realizou a FCT

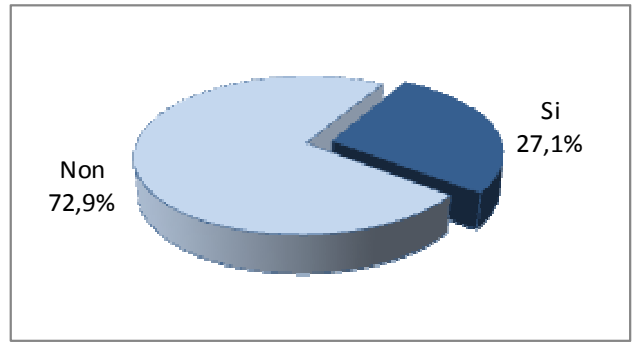

O emprego actual é na empresa onde se realizou a FCT

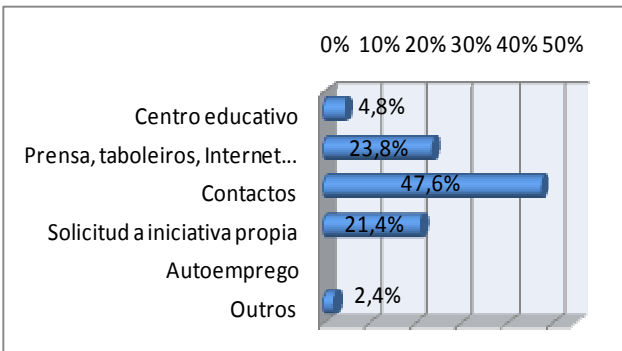

Outras vías de inserción laboral ao primeiro emprego

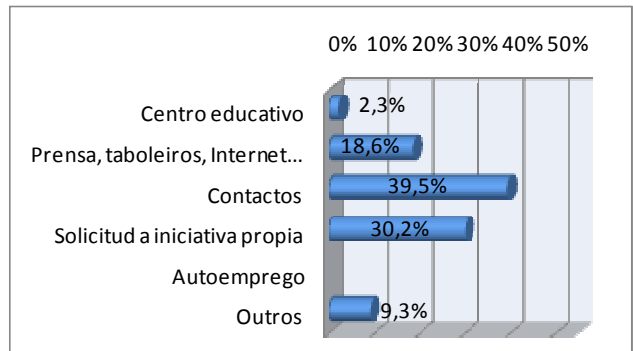

Outras vías de inserción laboral ao emprego actual

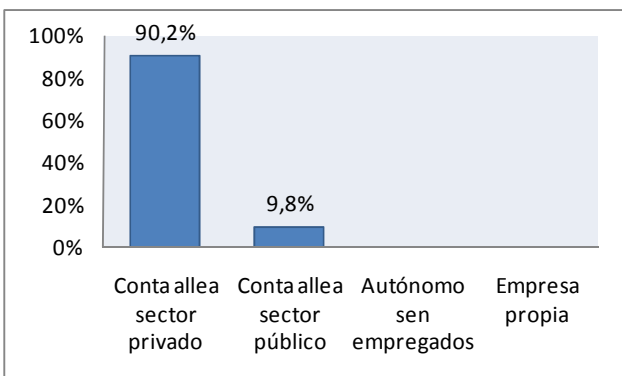

Modalidade laboral do primeiro emprego

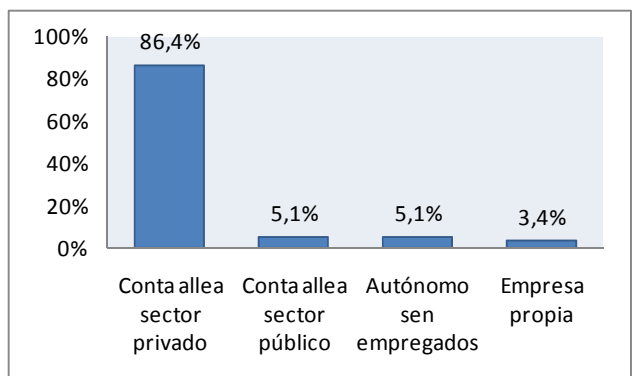

Modalidade laboral do emprego actual

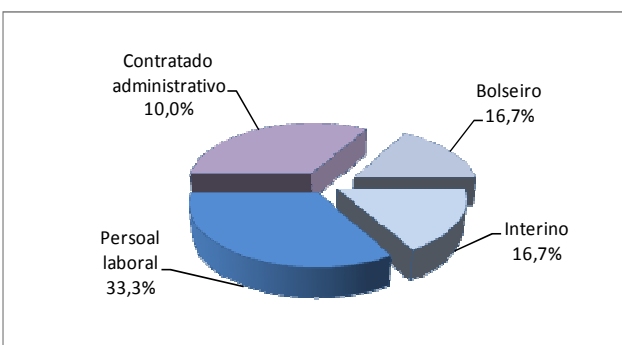

Tipoloxía contractual do primeiro emprego no sector público

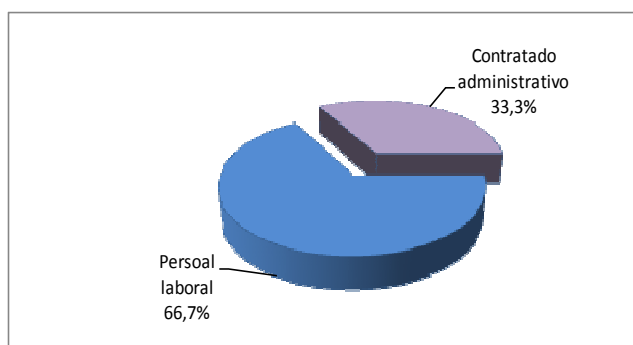

Tipoloxía contractual do emprego actual no sector público

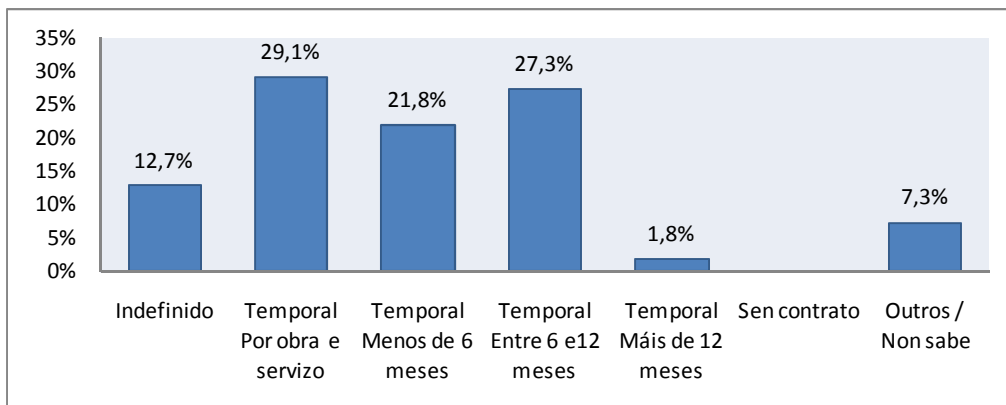

Tipoloxía contractual do primeiro emprego no sector privado

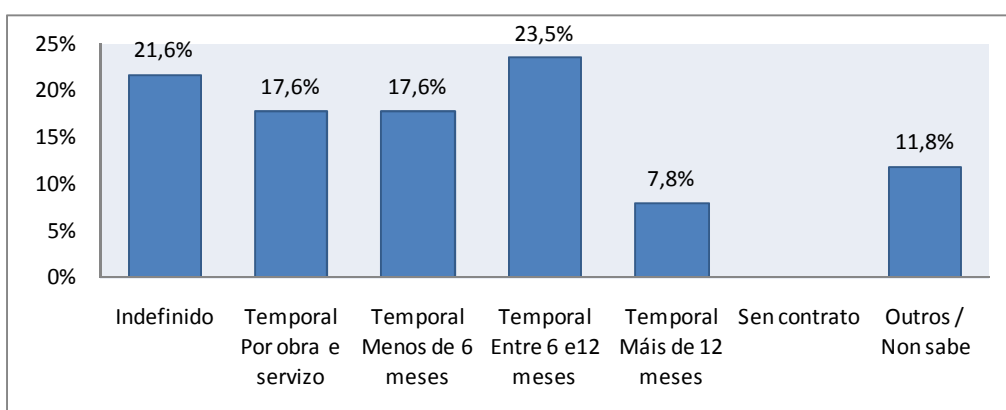

Tipoloxía contractual do emprego actual no sector privado

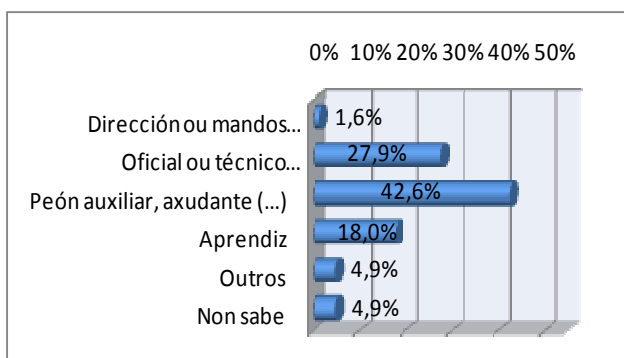

Categoría laboral no primeiro emprego

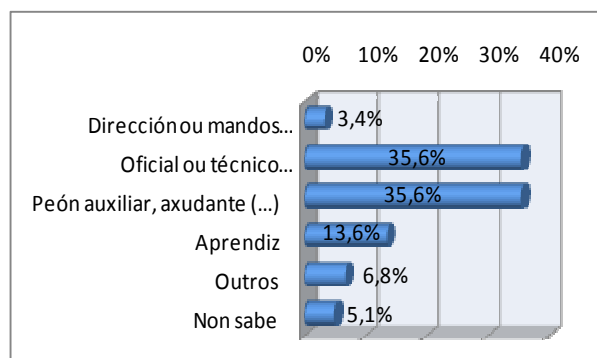

Categoría laboral no emprego actual

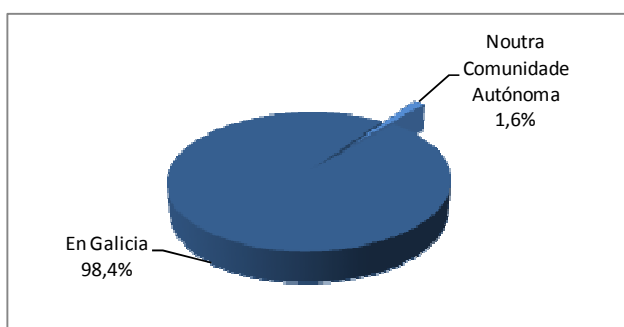

Localización do primeiro emprego

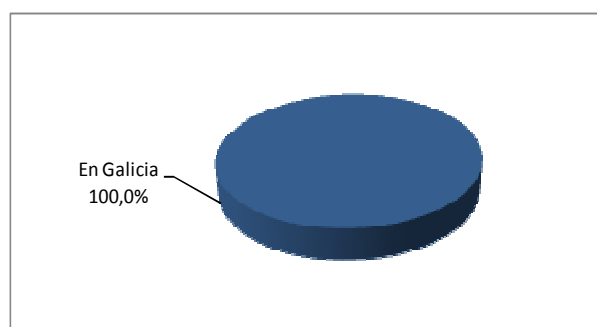

Localización do emprego actual

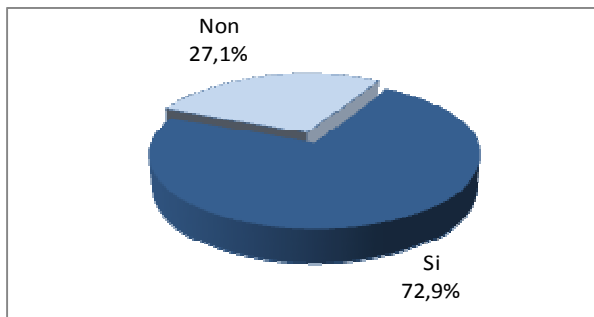

Cumpre o emprego actual coas expectativas que se tiña ao rematar os estudos

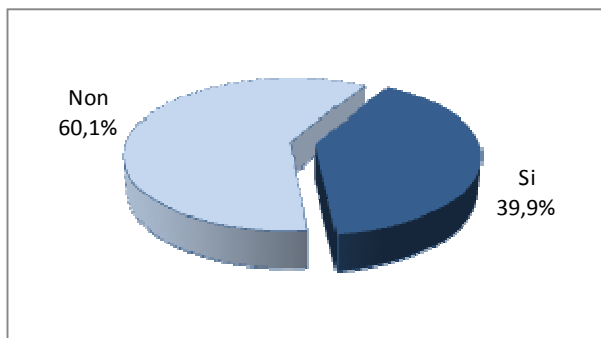

Persoas tituladas que seguen estudando

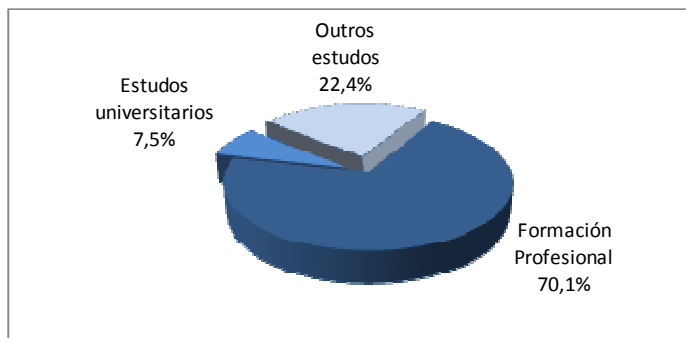

Tipo de estudos cos que seguen

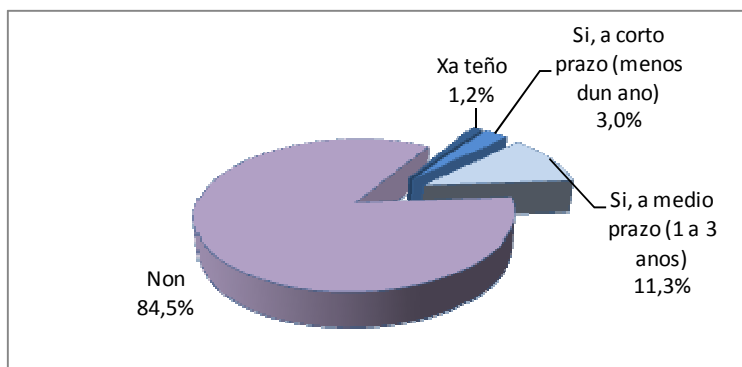

Intención dos titulados/as de crear a súa propia empresa

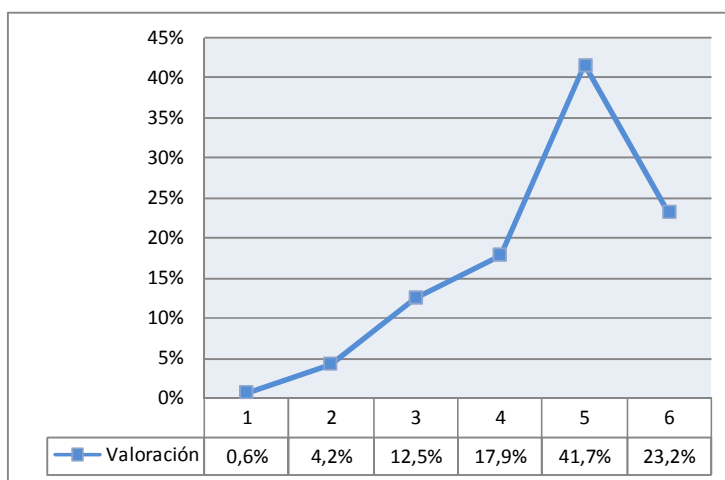

	Satisfacción baixa (1;2)	Satisfacción media (3;4)	Satisfacción alta (5;6)
Valoración satisfacción	4,8%	30,4%	64,9%

Valoración do grao de satisfacción dos titulados/as coa formación recibida Escala do 1 "totalmente insatisfeito/a" ao 6 "completamente satisfeito/a"

RESULTADOS

Resultados por ciclos formativos

2.3. RESULTADOS POR CICLOS

Para finalizar co informe, neste capítulo preséntanse os resultados das variables máis relevantes para cada un dos 112 ciclos formativos das 22 familias profesionais da formación profesional do curso 2011-2012. Os resultados recóllense xunto co universo de titulados/as de FP aos que fan referencia cada ciclo. Estes datos serían o resultado de aplicar as porcentaxes obtidas no estudo ao número de persoas tituladas.



Táboa 30. Inserción laboral actual dos titulados/as de FP no curso 2011-2012 ciclo a ciclo

		Titulados/as	Titulados/as activos/as	Traballando (taxa inserción)	Buscando emprego
Resultados globais		10.985	7.431	51,7%	48,3%
Actividades físicas e deportivas	Animación de actividades físicas e deportivas	287	134	70,2%	29,8%
	Condución de actividades físico-deportivas no medio natural	36	24	70,0%	30,0%
Administración e xestión	Administración e finanzas	840	656	49,3%	50,7%
	Secretariado	193	88	50,0%	50,0%
	Xestión administrativa	823	622	49,3%	50,7%
Agraria	Explotacións agrarias extensivas	5	3	0,0%	100,0%
	Producción agroecolóxica	5	5	0,0%	100,0%
	Producción agropecuaria	13	7	50,0%	50,0%
	Traballos forestais e conservación do medio natural	70	43	52,4%	47,6%
	Xardinaría	30	21	60,0%	40,0%
	Xestión e organización de empresas agropecuarias	19	15	100,0%	0,0%
	Xestión e organización dos recursos naturais e paisaxísticos	114	87	34,1%	65,9%
Artes gráficas	Deseño e produción editorial	14	9	40,0%	60,0%
	Impresión en artes gráficas	43	25	33,3%	66,7%
	Preimpresión en artes gráficas	51	34	63,6%	36,4%
	Producción en industrias de artes gráficas	8	8	80,0%	20,0%
Comercio e márketing	Comercio	237	145	43,2%	56,8%
	Comercio internacional	86	56	52,9%	47,1%
	Xestión comercial e márketing	200	138	47,6%	52,4%
	Xestión do transporte	15	15	66,7%	33,3%
Edificación e obra civil	Acabados de construción	4	4	100,0%	0,0%
	Desenvolvemento de proxectos urbanísticos e operacións topográficas	103	77	60,0%	40,0%
	Desenvolvemento e aplicación de proxectos de construción	143	78	56,8%	43,2%
	Realización e plans de obra	26	24	45,5%	54,5%

		Titulados/as	Titulados/as activos/as	Traballando (taxa inserción)	Buscando emprego
Resultados globais		10.985	7.431	51,7%	48,3%
Electricidade e electrónica	Desenvolvemento de produtos electrónicos	113	57	72,7%	27,3%
	Equipos e instalacións electrotécnicas (Plan vello)	14	9	50,0%	50,0%
	Equipos electrónicos de consumo	114	62	25,0%	75,0%
	Instalacións de telecomunicacións	110	25	60,0%	40,0%
	Instalacións eléctricas e automáticas	282	144	53,6%	46,4%
	Instalacións electrotécnicas	144	134	57,7%	42,3%
	Sistemas de regulación e control automáticos	79	68	61,5%	38,5%
	Sistemas de telecomunicación e informáticos	127	90	47,1%	52,9%
Enerxía e auga	Eficiencia enerxética e enerxía solar térmica	22	12	60,0%	40,0%
Fabricación mecánica	Construcións metálicas	23	18	62,5%	37,5%
	Desenvolvemento de proxectos mecánicos	1	0	0,0%	0,0%
	Deseño en fabricación mecánica	4	4	100,0%	0,0%
	Mecanizado	96	62	48,0%	52,0%
	Producción por mecanizado	1	0	0,0%	0,0%
	Programación da produción en fabricación mecánica	67	57	60,9%	39,1%
	Soldadura e caldeiraría	169	117	44,7%	55,3%
Hostalaría e turismo	Animación turística	16	10	66,7%	33,3%
	Axencias de viaxes	14	11	0,0%	100,0%
	Axencias de viaxes e xestión de eventos	36	11	33,3%	66,7%
	Cociña e gastronomía	109	92	74,1%	25,9%
	Dirección de servizos de restauración	1	N.D.	N.D.	N.D.
	Guía información e asistencia turísticas	67	40	33,3%	66,7%
	Información e comercialización turísticas	7	5	50,0%	50,0%
	Restauración	116	103	35,5%	64,5%
	Servizos en restauración	46	23	100,0%	0,0%
	Xestión de aloxamentos turísticos	51	37	36,4%	63,6%
Imaxe e son	Imaxe	37	27	38,5%	61,5%
	Laboratorio de imaxe	80	54	36,0%	64,0%
	Produción de audiovisuais, radio e espectáculos	71	34	43,8%	56,3%
	Realización de audiovisuais e espectáculos	33	23	54,5%	45,5%
	Son	45	34	37,5%	62,5%
Imaxe persoal	Asesoría de imaxe persoal	13	13	60,0%	40,0%
	Caracterización	6	3	0,0%	100,0%
	Estética	94	76	57,7%	42,3%
	Estética persoal decorativa	172	142	44,7%	55,3%
	Perrucaría	185	158	35,8%	64,2%
Industrias alimentarias	Aceites de oliva e viños	19	15	0,0%	100,0%
	Industria alimentaria	14	14	25,0%	75,0%
	Panadaría, repostaría e confeitaría	61	37	45,5%	54,5%
	Vitivinicultura	4	4	0,0%	100,0%

N.D.: Non hai datos. Non se conseguiu entrevistar a ningún titulado/a deste ciclo

		Titulados/as	Titulados/as activos/as	Traballando (taxa inserción)	Buscando emprego
Resultados globais		10.985	7.431	51,7%	48,3%
Informática e comunicacións	Administración de sistemas informáticos	63	48	53,8%	46,2%
	Administración de sistemas informáticos en rede	161	65	58,8%	41,2%
	Desenvolvemento de aplicacións informáticas	205	114	46,7%	53,3%
	Explotación de sistemas informáticos	5	3	100,0%	0,0%
	Sistemas microinformáticos e redes	225	109	37,9%	62,1%
Instalación e mantemento	Desenvolvemento de proxectos de instalacións térmicas e de fluídos	8	8	50,0%	50,0%
	Instalación e mantemento electromecánico de maquinaria e condución de liñas	85	50	36,8%	63,2%
	Mantemento de equipo industrial	92	61	41,7%	58,3%
	Mantemento de instalacións térmicas e de fluídos	29	21	62,5%	37,5%
	Montaxe e mantemento de instalacións de frío, climatización e produción de calor	121	79	53,3%	46,7%
Madeira, moble e cortiza	Prevención de riscos profesionais	33	20	50,0%	50,0%
	Carpintería e moble	1	1	0,0%	100,0%
	Desenvolvemento de produtos de carpintería e moble	8	6	25,0%	75,0%
	Fabricación á medida e instalación de carpintería e moble	89	71	34,7%	65,3%
Marítimo- pesqueira	Produción de madeira e moble	11	6	75,0%	25,0%
	Mergullo a media profundidade	12	10	40,0%	60,0%
	Navegación, pesca e transporte marítimo	43	32	58,8%	41,2%
	Operación, control e mantemento de máquinas e instalacións do buque	39	33	72,2%	27,8%
	Operacións de cultivo acuícola	13	13	42,9%	57,1%
	Pesca e transporte marítimo	25	11	66,7%	33,3%
	Produción acuícola	29	27	46,7%	53,3%
Química	Supervisión e control de máquinas e instalacións do buque	46	26	50,0%	50,0%
	Laboratorio	50	31	29,4%	70,6%
	Laboratorio de análise e de control de calidade	83	53	64,3%	35,7%
	Química ambiental	56	32	29,4%	70,6%
Sanidade	Química industrial	21	17	44,4%	55,6%
	Anatomía patolóxica e citoloxía	120	28	0,0%	100,0%
	Audioloxía protésica	74	74	87,5%	12,5%
	Coidados auxiliares de enfermaría	771	630	64,2%	35,8%
	Dietética	124	67	57,1%	42,9%
	Documentación sanitaria	83	45	33,3%	66,7%
	Emerxencias sanitarias	51	51	80,0%	20,0%
	Farmacia e parafarmacia	161	114	33,3%	66,7%
	Hixiene bucodental	122	84	77,8%	22,2%
Imaxe para o diagnóstico	98	53	50,0%	50,0%	
Laboratorio de diagnóstico clínico	181	143	46,7%	53,3%	

		Titulados/as	Titulados/as activos/as	Traballando (taxa inserción)	Buscando emprego
Resultados globais		10.985	7.431	51,7%	48,3%
Sanidade (continuación)	Próteses dentais	111	77	66,7%	33,3%
	Radioterapia	37	9	0,0%	100,0%
	Saúde ambiental	59	39	50,0%	50,0%
Servizos socioculturais e á comunidade	Animación sociocultural	90	64	53,3%	46,7%
	Atención sociosanitaria	142	102	60,9%	39,1%
	Educación infantil	416	271	50,0%	50,0%
	Integración social	114	66	66,7%	33,3%
Téxtil, confección e pel	Interpretación da lingua de signos	34	9	50,0%	50,0%
	Confección e moda	12	8	50,0%	50,0%
	Patronaxe e moda	7	7	100,0%	0,0%
Transporte e mantemento de vehículos	Automoción	148	118	65,6%	34,4%
	Carrozaría	99	78	40,9%	59,1%
	Electromecánica de vehículos	350	214	49,2%	50,8%

Táboa 31. Situación actual dos titulados/as de FP no curso 2011-2012 ciclo a ciclo

		Titulados/as	Traballando	Buscando emprego	Estudando	Outros
Resultados globais		10.985	35,0%	32,6%	32,2%	0,1%
Actividades físicas e deportivas	Animación de actividades físicas e deportivas	287	32,8%	13,9%	53,3%	0,0%
	Condución de actividades físico-deportivas no medio natural	36	46,7%	20,0%	33,3%	0,0%
Administración e xestión	Administración e finanzas	840	38,5%	39,6%	21,9%	0,0%
	Secretariado	193	22,7%	22,7%	54,5%	0,0%
	Xestión administrativa	823	37,2%	38,3%	24,5%	0,0%
Agraria	Explotacións agrarias extensivas	5	0,0%	50,0%	0,0%	50,0%
	Produción agroecolóxica	5	0,0%	100,0%	0,0%	0,0%
	Produción agropecuaria	13	28,6%	28,6%	42,9%	0,0%
	Traballos forestais e conservación do medio natural	70	32,4%	29,4%	38,2%	0,0%
	Xardinaría	30	42,9%	28,6%	28,6%	0,0%
	Xestión e organización de empresas agropecuarias	19	77,8%	0,0%	22,2%	0,0%
	Xestión e organización dos recursos naturais e paisaxísticos	114	25,9%	50,0%	24,1%	0,0%
Artes gráficas	Deseño e produción editorial	14	25,0%	37,5%	37,5%	0,0%
	Impresión en artes gráficas	43	19,2%	38,5%	42,3%	0,0%
	Preimpresión en artes gráficas	51	42,4%	24,2%	33,3%	0,0%
	Produción en industrias de artes gráficas	8	80,0%	20,0%	0,0%	0,0%
Comercio e márketing	Comercio	237	26,4%	34,7%	38,9%	0,0%
	Comercio internacional	86	34,6%	30,8%	34,6%	0,0%
	Xestión comercial e márketing	200	32,8%	36,1%	31,1%	0,0%
	Xestión do transporte	15	66,7%	33,3%	0,0%	0,0%
Edificación e obra civil	Acabados de construción	4	100,0%	0,0%	0,0%	0,0%
	Desenvolvemento de proxectos urbanísticos e operacións topográficas	103	44,7%	29,8%	25,5%	0,0%
	Desenvolvemento e aplicación de proxectos de construción	143	30,9%	23,5%	45,6%	0,0%
	Realización e plans de obra	26	41,7%	50,0%	8,3%	0,0%

		Titulados/as	Traballando	Buscando emprego	Estudando	Outros
Resultados globais		10.985	35,0%	32,6%	32,2%	0,1%
Electricidade e electrónica	Desenvolvemento de produtos electrónicos	113	36,4%	13,6%	50,0%	0,0%
	Equipos e instalacións electrotécnicas (Plan vello)	14	33,3%	33,3%	33,3%	0,0%
	Equipos electrónicos de consumo	114	13,6%	40,9%	45,5%	0,0%
	Instalacións de telecomunicacións	110	13,6%	9,1%	77,3%	0,0%
	Instalacións eléctricas e automáticas	282	27,3%	23,6%	49,1%	0,0%
	Instalacións electrotécnicas	144	53,6%	39,3%	7,1%	0,0%
	Sistemas de regulación e control automáticos	79	53,3%	33,3%	13,3%	0,0%
	Sistemas de telecomunicación e informáticos	127	33,3%	37,5%	29,2%	0,0%
Enerxía e auga	Eficiencia enerxética e enerxía solar térmica	22	33,3%	22,2%	44,4%	0,0%
Fabricación mecánica	Construcións metálicas	23	50,0%	30,0%	20,0%	0,0%
	Desenvolvemento de proxectos mecánicos	1	0,0%	0,0%	100,0%	0,0%
	Deseño en fabricación mecánica	4	100,0%	0,0%	0,0%	0,0%
	Mecanizado	96	30,8%	33,3%	35,9%	0,0%
	Producción por mecanizado	1	0,0%	0,0%	100,0%	0,0%
	Programación da produción en fabricación mecánica	67	51,9%	33,3%	14,8%	0,0%
	Soldadura e caldeiraría	169	30,9%	38,2%	30,9%	0,0%
Hostalaría e turismo	Animación turística	16	40,0%	20,0%	40,0%	0,0%
	Axencias de viaxes	14	0,0%	75,0%	25,0%	0,0%
	Axencias de viaxes e xestión de eventos	36	10,0%	20,0%	70,0%	0,0%
	Cociña e gastronomía	109	62,5%	21,9%	15,6%	0,0%
	Dirección de servizos de restauración	1	N.D.	N.D.	N.D.	N.D.
	Guía información e asistencia turísticas	67	20,0%	40,0%	40,0%	0,0%
	Información e comercialización turísticas	7	33,3%	33,3%	33,3%	0,0%
	Restauración	116	31,4%	57,1%	11,4%	0,0%
	Servizos en restauración	46	50,0%	0,0%	50,0%	0,0%
Xestión de aloxamentos turísticos	51	26,7%	46,7%	26,7%	0,0%	
Imaxe e son	Imaxe	37	27,8%	44,4%	27,8%	0,0%
	Laboratorio de imaxe	80	24,3%	43,2%	32,4%	0,0%
	Produción de audiovisuais, radio e espectáculos	71	21,2%	27,3%	51,5%	0,0%
	Realización de audiovisuais e espectáculos	33	37,5%	31,3%	31,3%	0,0%
	Son	45	28,6%	47,6%	23,8%	0,0%
Imaxe persoal	Asesoría de imaxe persoal	13	60,0%	40,0%	0,0%	0,0%
	Caracterización	6	0,0%	50,0%	50,0%	0,0%
	Estética	94	46,9%	34,4%	18,8%	0,0%
	Estética persoal decorativa	172	36,8%	45,6%	17,5%	0,0%
	Perrucaría	185	30,6%	54,8%	14,5%	0,0%
Industrias alimentarias	Aceites de oliva e viños	19	0,0%	80,0%	20,0%	0,0%
	Industria alimentaria	14	25,0%	75,0%	0,0%	0,0%
	Panadaría, repostaría e confeitaría	61	27,8%	33,3%	38,9%	0,0%
	Vitivinicultura	4	0,0%	100,0%	0,0%	0,0%

N.D.: Non hai datos. Non se conseguiu entrevistar a ningún titulado/a deste ciclo

		Titulados/as	Traballando	Buscando emprego	Estudando	Outros
Resultados globais		10.985	35,0%	32,6%	32,2%	0,1%
Informática e comunicacións	Administración de sistemas informáticos	63	41,2%	35,3%	23,5%	0,0%
	Administración de sistemas informáticos en rede	161	23,8%	16,7%	59,5%	0,0%
	Desenvolvemento de aplicacións informáticas	205	25,9%	29,6%	44,4%	0,0%
	Explotación de sistemas informáticos	5	50,0%	0,0%	50,0%	0,0%
	Sistemas microinformáticos e redes	225	18,3%	30,0%	51,7%	0,0%
Instalación e mantemento	Desenvolvemento de proxectos de instalacións térmicas e de fluídos	8	50,0%	50,0%	0,0%	0,0%
	Instalación e mantemento electromecánico de maquinaria e condución de liñas	85	21,9%	37,5%	40,6%	0,0%
	Mantemento de equipo industrial	92	27,8%	38,9%	33,3%	0,0%
	Mantemento de instalacións térmicas e de fluídos	29	45,5%	27,3%	27,3%	0,0%
	Montaxe e mantemento de instalacións de frío, climatización e produción de calor	121	34,8%	30,4%	34,8%	0,0%
	Prevenção de riscos profesionais	33	30,8%	30,8%	38,5%	0,0%
Madeira, moble e cortiza	Carpintaría e moble	1	0,0%	100,0%	0,0%	0,0%
	Desenvolvemento de produtos de carpintaría e moble	8	20,0%	60,0%	20,0%	0,0%
	Fabricación á medida e instalación de carpintaría e moble	89	27,9%	52,5%	19,7%	0,0%
	Produción de madeira e moble	11	37,5%	12,5%	50,0%	0,0%
Marítimo-pesqueira	Mergullo a media profundidade	12	33,3%	50,0%	16,7%	0,0%
	Navegación, pesca e transporte marítimo	43	43,5%	30,4%	26,1%	0,0%
	Operación, control e mantemento de máquinas e instalacións do buque	39	61,9%	23,8%	14,3%	0,0%
	Operacións de cultivo acuícola	13	42,9%	57,1%	0,0%	0,0%
	Pesca e transporte marítimo	25	28,6%	14,3%	50,0%	7,1%
	Produción acuícola	29	43,8%	50,0%	6,3%	0,0%
	Supervisión e control de máquinas e instalacións do buque	46	28,0%	28,0%	44,0%	0,0%
Química	Laboratorio	50	18,5%	44,4%	37,0%	0,0%
	Laboratorio de análise e de control de calidade	83	40,9%	22,7%	36,4%	0,0%
	Química ambiental	56	16,7%	40,0%	43,3%	0,0%
	Química industrial	21	36,4%	45,5%	18,2%	0,0%
Sanidade	Anatomía patolóxica e citoloxía	120	0,0%	23,1%	76,9%	0,0%
	Audioloxía protésica	74	87,5%	12,5%	0,0%	0,0%
	Coidados auxiliares de enfermaría	771	52,4%	29,3%	17,1%	1,2%
	Dietética	124	30,8%	23,1%	46,2%	0,0%
	Documentación sanitaria	83	18,2%	36,4%	45,5%	0,0%
	Emerxencias sanitarias	51	80,0%	20,0%	0,0%	0,0%
	Farmacia e parafarmacia	161	23,5%	47,1%	29,4%	0,0%
	Hixiene bucodental	122	53,8%	15,4%	30,8%	0,0%
	Imaxe para o diagnóstico	98	27,3%	27,3%	45,5%	0,0%
	Laboratorio de diagnóstico clínico	181	36,8%	42,1%	21,1%	0,0%

		Titulados/as	Traballando	Buscando emprego	Estudando	Outros
Resultados globais		10.985	35,0%	32,6%	32,2%	0,1%
Sanidade (continuación)	Próteses dentais	111	46,2%	23,1%	30,8%	0,0%
	Radioterapia	37	0,0%	25,0%	75,0%	0,0%
	Saúde ambiental	59	33,3%	33,3%	33,3%	0,0%
Servizos socioculturais e á comunidade	Animación sociocultural	90	38,1%	33,3%	28,6%	0,0%
	Atención sociosanitaria	142	43,8%	28,1%	28,1%	0,0%
	Educación infantil	416	32,6%	32,6%	34,7%	0,0%
	Integración social	114	38,5%	19,2%	42,3%	0,0%
Téxtil, confección e pel	Interpretación da lingua de signos	34	12,5%	12,5%	75,0%	0,0%
	Confección e moda	12	33,3%	33,3%	33,3%	0,0%
Transporte e mantemento de vehículos	Patronaxe e moda	7	100,0%	0,0%	0,0%	0,0%
	Automoción	148	52,5%	27,5%	20,0%	0,0%
	Carrozaría	99	32,1%	46,4%	21,4%	0,0%
	Electromecánica de vehículos	350	30,0%	31,0%	38,0%	1,0%

Táboa 32. Obtención dalgún emprego desde o remate dos estudos ciclo a ciclo

		Titulados/as	Traballando	Si	Non	Xa tiña
Resultados globais		10.985	35,0%	23,7%	41,1%	0,2%
Actividades físicas e deportivas	Animación de actividades físicas e deportivas	287	32,8%	35,2%	32,0%	0,0%
	Condición de actividades físico-deportivas no medio natural	36	46,7%	20,0%	33,3%	0,0%
Administración e xestión	Administración e finanzas	840	38,5%	26,0%	35,4%	0,0%
	Secretariado	193	22,7%	22,7%	54,5%	0,0%
	Xestión administrativa	823	37,2%	13,8%	48,9%	0,0%
Agraria	Explotacións agrarias extensivas	5	0,0%	50,0%	0,0%	50,0%
	Produción agrocolórica	5	0,0%	33,3%	66,7%	0,0%
	Produción agropecuaria	13	28,6%	42,9%	28,6%	0,0%
	Traballos forestais e conservación do medio natural	70	32,4%	32,4%	35,3%	0,0%
	Xardinaría	30	42,9%	21,4%	35,7%	0,0%
	Xestión e organización de empresas agropecuarias	19	77,8%	11,1%	11,1%	0,0%
	Xestión e organización dos recursos naturais e paisaxísticos	114	25,9%	44,4%	29,6%	0,0%
Artes gráficas	Deseño e produción editorial	14	25,0%	37,5%	37,5%	0,0%
	Impresión en artes gráficas	43	19,2%	23,1%	57,7%	0,0%
	Preimpresión en artes gráficas	51	42,4%	24,2%	33,3%	0,0%
	Produción en industrias de artes gráficas	8	80,0%	20,0%	0,0%	0,0%
Comercio e márketing	Comercio	237	26,4%	29,2%	44,4%	0,0%
	Comercio internacional	86	34,6%	19,2%	46,2%	0,0%
	Xestión comercial e márketing	200	32,8%	32,8%	34,4%	0,0%
	Xestión do transporte	15	66,7%	0,0%	33,3%	0,0%
Edificación e obra civil	Acabados de construción	4	100,0%	0,0%	0,0%	0,0%
	Desenvolvemento de proxectos urbanísticos e operacións topográficas	103	44,7%	19,1%	36,2%	0,0%
	Desenvolvemento e aplicación de proxectos de construción	143	30,9%	17,6%	51,5%	0,0%
	Realización e plans de obra	26	41,7%	16,7%	41,7%	0,0%

		Titulados/as	Traballando	Si	Non	Xa tiña
Resultados globais		10.985	35,0%	23,7%	41,1%	0,2%
Electricidade e electrónica	Desenvolvemento de produtos electrónicos	113	36,4%	18,2%	45,5%	0,0%
	Equipos e instalacións electrotécnicas (Plan vello)	14	33,3%	0,0%	66,7%	0,0%
	Equipos electrónicos de consumo	114	13,6%	27,3%	59,1%	0,0%
	Instalacións de telecomunicacións	110	13,6%	22,7%	63,6%	0,0%
	Instalacións eléctricas e automáticas	282	27,3%	18,2%	54,5%	0,0%
	Instalacións electrotécnicas	144	53,6%	25,0%	21,4%	0,0%
	Sistemas de regulación e control automáticos	79	53,3%	26,7%	20,0%	0,0%
	Sistemas de telecomunicación e informáticos	127	33,3%	16,7%	50,0%	0,0%
Enerxía e auga	Eficiencia enerxética e enerxía solar térmica	22	33,3%	33,3%	33,3%	0,0%
Fabricación mecánica	Construcións metálicas	23	50,0%	40,0%	10,0%	0,0%
	Desenvolvemento de proxectos mecánicos	1	0,0%	0,0%	100,0%	0,0%
	Deseño en fabricación mecánica	4	100,0%	0,0%	0,0%	0,0%
	Mecanizado	96	30,8%	20,5%	48,7%	0,0%
	Produción por mecanizado	1	0,0%	0,0%	100,0%	0,0%
	Programación da produción en fabricación mecánica	67	51,9%	11,1%	37,0%	0,0%
	Soldadura e caldeiraría	169	30,9%	38,2%	29,4%	1,5%
	Animación turística	16	40,0%	20,0%	20,0%	20,0%
Hostalaría e turismo	Axencias de viaxes	14	0,0%	25,0%	75,0%	0,0%
	Axencias de viaxes e xestión de eventos	36	10,0%	20,0%	70,0%	0,0%
	Cociña e gastronomía	109	62,5%	21,9%	15,6%	0,0%
	Dirección de servizos de restauración	1	N.D.	N.D.	N.D.	N.D.
	Guía información e asistencia turísticas	67	20,0%	40,0%	40,0%	0,0%
	Información e comercialización turísticas	7	33,3%	0,0%	66,7%	0,0%
	Restauración	116	31,4%	45,7%	22,9%	0,0%
	Servizos en restauración	46	50,0%	35,7%	14,3%	0,0%
	Xestión de aloxamentos turísticos	51	26,7%	26,7%	46,7%	0,0%
	Imaxe e son	Imaxe	37	27,8%	44,4%	27,8%
Laboratorio de imaxe		80	24,3%	16,2%	59,5%	0,0%
Produción de audiovisuais, radio e espectáculos		71	21,2%	27,3%	51,5%	0,0%
Realización de audiovisuais e espectáculos		33	37,5%	18,8%	43,8%	0,0%
Son		45	28,6%	28,6%	42,9%	0,0%
Imaxe persoal	Asesoría de imaxe persoal	13	60,0%	20,0%	20,0%	0,0%
	Caracterización	6	0,0%	50,0%	50,0%	0,0%
	Estética	94	46,9%	25,0%	28,1%	0,0%
	Estética persoal decorativa	172	36,8%	28,1%	33,3%	1,8%
	Perrucaría	185	30,6%	33,9%	35,5%	0,0%
Industrias alimentarias	Aceites de oliva e viños	19	0,0%	60,0%	40,0%	0,0%
	Industria alimentaria	14	25,0%	50,0%	25,0%	0,0%
	Panadaría, repostaría e confeitaría	61	27,8%	33,3%	38,9%	0,0%
	Vitivinicultura	4	0,0%	50,0%	50,0%	0,0%

N.D.: Non hai datos. Non se conseguiu entrevistar a ningún titulado/a deste ciclo

		Titulados/as	Traballando	Si	Non	Xa tiña
Resultados globais		10.985	35,0%	23,7%	41,1%	0,2%
Informática e comunicacións	Administración de sistemas informáticos	63	41,2%	23,5%	35,3%	0,0%
	Administración de sistemas informáticos en rede	161	23,8%	9,5%	66,7%	0,0%
	Desenvolvemento de aplicacións informáticas	205	25,9%	18,5%	55,6%	0,0%
	Explotación de sistemas informáticos	5	50,0%	0,0%	50,0%	0,0%
	Sistemas microinformáticos e redes	225	18,3%	15,0%	66,7%	0,0%
Instalación e mantemento	Desenvolvemento de proxectos de instalacións térmicas e de fluídos	8	50,0%	0,0%	50,0%	0,0%
	Instalación e mantemento electromecánico de maquinaria e conducción de liñas	85	21,9%	21,9%	56,3%	0,0%
	Mantemento de equipo industrial	92	27,8%	30,6%	41,7%	0,0%
	Mantemento de instalacións térmicas e de fluídos	29	45,5%	9,1%	45,5%	0,0%
	Montaxe e mantemento de instalacións de frío, climatización e produción de calor	121	34,8%	15,2%	47,8%	2,2%
Madeira, moble e cortiza	Prevenção de riscos profesionais	33	30,8%	23,1%	46,2%	0,0%
	Carpintaría e moble	1	0,0%	100,0%	0,0%	0,0%
	Desenvolvemento de produtos de carpintaría e moble	8	20,0%	20,0%	60,0%	0,0%
	Fabricación á medida e instalación de carpintaría e moble	89	27,9%	29,5%	42,6%	0,0%
Marítimo-pesqueira	Produción de madeira e moble	11	37,5%	12,5%	50,0%	0,0%
	Mergullo a media profundidade	12	33,3%	50,0%	16,7%	0,0%
	Navegación, pesca e transporte marítimo	43	43,5%	13,0%	43,5%	0,0%
	Operación, control e mantemento de máquinas e instalacións do buque	39	61,9%	4,8%	33,3%	0,0%
	Operacións de cultivo acuícola	13	42,9%	57,1%	0,0%	0,0%
	Pesca e transporte marítimo	25	28,6%	35,7%	28,6%	7,1%
	Produción acuícola	29	43,8%	18,8%	37,5%	0,0%
Química	Supervisión e control de máquinas e instalacións do buque	46	28,0%	24,0%	48,0%	0,0%
	Laboratorio	50	18,5%	18,5%	59,3%	3,7%
	Laboratorio de análise e de control de calidade	83	40,9%	13,6%	45,5%	0,0%
	Química ambiental	56	16,7%	26,7%	56,7%	0,0%
Sanidade	Química industrial	21	36,4%	45,5%	18,2%	0,0%
	Anatomía patolóxica e citoloxía	120	0,0%	23,1%	76,9%	0,0%
	Audioloxía protésica	74	87,5%	0,0%	12,5%	0,0%
	Coidados auxiliares de enfermaría	771	52,4%	23,2%	24,4%	0,0%
	Dietética	124	30,8%	23,1%	38,5%	7,7%
	Documentación sanitaria	83	18,2%	27,3%	54,5%	0,0%
	Emerxencias sanitarias	51	80,0%	0,0%	20,0%	0,0%
	Farmacia e parafarmacia	161	23,5%	47,1%	29,4%	0,0%
	Hixiene bucodental	122	53,8%	30,8%	15,4%	0,0%
	Imaxe para o diagnóstico	98	27,3%	27,3%	45,5%	0,0%
	Laboratorio de diagnóstico clínico	181	36,8%	15,8%	47,4%	0,0%

		Titulados/as	Traballando	Si	Non	Xa tiña
Resultados globais		10.985	35,0%	23,7%	41,1%	0,2%
Sanidade (continuación)	Próteses dentais	111	46,2%	7,7%	46,2%	0,0%
	Radioterapia	37	0,0%	25,0%	75,0%	0,0%
	Saúde ambiental	59	33,3%	0,0%	66,7%	0,0%
Servizos socioculturais e á comunidade	Animación sociocultural	90	38,1%	42,9%	19,0%	0,0%
	Atención sociosanitaria	142	43,8%	21,9%	34,4%	0,0%
	Educación infantil	416	32,6%	26,3%	41,1%	0,0%
	Integración social	114	38,5%	19,2%	42,3%	0,0%
	Interpretación da lingua de signos	34	12,5%	25,0%	62,5%	0,0%
Téxtil, confección e pel	Confección e moda	12	33,3%	33,3%	33,3%	0,0%
	Patronaxe e moda	7	100,0%	0,0%	0,0%	0,0%
Transporte e mantemento de vehículos	Automoción	148	52,5%	20,0%	27,5%	0,0%
	Carrozaría	99	32,1%	21,4%	46,4%	0,0%
	Electromecánica de vehículos	350	30,0%	21,0%	49,0%	0,0%

Táboa 33. Tempo que tardan en obter un emprego ciclo a ciclo

		Persoas tituladas	Xa tiña antes do ciclo	Mentres estudaba ou de forma inmediata	Antes dos 6 meses	Entre 6 e 12 meses	Máis de 12 meses
Resultados globais		6.470	11,8%	31,9%	25,0%	14,0%	17,2%
Actividades físicas e deportivas	Animación de actividades físicas e deportivas	195	7,2%	45,8%	25,3%	12,0%	9,6%
	Condución de actividades físico-deportivas no medio natural	24	10,0%	20,0%	30,0%	10,0%	30,0%
Administrac. e xestión	Administración e finanzas	543	6,6%	36,1%	31,1%	4,9%	21,3%
	Secretariado	88	20,0%	40,0%	20,0%	0,0%	20,0%
	Xestión administrativa	420	14,6%	14,6%	22,9%	14,6%	33,3%
Agraria	Explotacións agrarias extensivas	5	50,0%	0,0%	50,0%	0,0%	0,0%
	Producción agroecolóxica	2	0,0%	0,0%	0,0%	100,0%	0,0%
	Producción agropecuaria	9	0,0%	20,0%	40,0%	20,0%	20,0%
	Traballos forestais e conservación do medio natural	45	18,2%	27,3%	18,2%	27,3%	9,1%
	Xardinaría	19	0,0%	33,3%	22,2%	22,2%	22,2%
	Xestión e organización de empresas agropecuarias	17	0,0%	50,0%	25,0%	12,5%	12,5%
	Xestión e organización dos recursos naturais e paisaxísticos	80	24,3%	18,9%	32,4%	13,5%	10,8%
Artes gráficas	Deseño e produción editorial	9	20,0%	20,0%	20,0%	20,0%	20,0%
	Impresión en artes gráficas	18	0,0%	27,3%	27,3%	18,2%	27,3%
	Preimpresión en artes gráficas	34	4,5%	36,4%	31,8%	0,0%	27,3%
	Producción en industrias de artes gráficas	8	0,0%	40,0%	40,0%	0,0%	20,0%
Comercio e márketing	Comercio	132	5,0%	42,5%	22,5%	15,0%	15,0%
	Comercio internacional	46	14,3%	28,6%	28,6%	7,1%	21,4%
	Xestión comercial e márketing	131	7,5%	37,5%	15,0%	25,0%	15,0%
	Xestión do transporte	10	25,0%	25,0%	0,0%	0,0%	50,0%
Edificación e obra civil	Acabados de construción	4	0,0%	100,0%	0,0%	0,0%	0,0%
	Desenvolvemento de proxectos urbanísticos e operacións topográficas	66	6,7%	33,3%	26,7%	13,3%	20,0%
	Desenvolvemento e aplicación de proxectos de construción	69	15,2%	39,4%	24,2%	15,2%	6,1%
	Realización e plans de obra	15	14,3%	57,1%	14,3%	14,3%	0,0%

		Persoas tituladas	Xa tiña antes do ciclo	Mentres estudaba ou de forma inmediata	Antes dos 6 meses	Entre 6 e 12 meses	Máis de 12 meses
Resultados globais		6.470	11,8%	31,9%	25,0%	14,0%	17,2%
Electricidade e electrónica	Desenvolvemento de produtos electrónicos	62	16,7%	25,0%	25,0%	25,0%	8,3%
	Equipos e instalacións electrotécnicas (Plan vello)	5	0,0%	0,0%	0,0%	0,0%	100,0%
	Equipos electrónicos de consumo	47	11,1%	11,1%	11,1%	55,6%	11,1%
	Instalacións de telecomunicacións	40	12,5%	25,0%	50,0%	12,5%	
	Instalacións eléctricas e automáticas	128	4,0%	28,0%	32,0%	16,0%	20,0%
	Instalacións electrotécnicas	113	13,6%	22,7%	31,8%	13,6%	18,2%
	Sistemas de regulación e control automáticos	63	0,0%	33,3%	33,3%	16,7%	16,7%
	Sistemas de telecomunicación e informáticos	64	16,7%	50,0%	16,7%	16,7%	0,0%
Enerxía e auga	Eficiencia enerxética e enerxía solar térmica	15	16,7%	33,3%	16,7%	16,7%	16,7%
Fabricación mecánica	Construcións metálicas	21	0,0%	55,6%	33,3%	11,1%	0,0%
	Desenvolvemento de proxectos mecánicos	0	0,0%	0,0%	0,0%	0,0%	0,0%
	Deseño en fabricación mecánica	4	0,0%	0,0%	0,0%	0,0%	100,0%
	Mecanizado	49	5,0%	45,0%	15,0%	20,0%	15,0%
	Producción por mecanizado	0	0,0%	0,0%	0,0%	0,0%	0,0%
	Programación da produción en fabricación mecánica	42	5,9%	29,4%	41,2%	17,6%	5,9%
	Soldadura e caldeiraría	119	10,4%	31,3%	27,1%	20,8%	10,4%
Hostalaría e turismo	Animación turística	13	25,0%	25,0%	25,0%	25,0%	0,0%
	Axencias de viaxes	4	0,0%	0,0%	100,0%	0,0%	0,0%
	Axencias de viaxes e xestión de eventos	11	33,3%	0,0%	0,0%	33,3%	33,3%
	Cociña e gastronomía	92	18,5%	51,9%	14,8%	11,1%	3,7%
	Dirección de servizos de restauración	N.D.	N.D.	N.D.	N.D.	N.D.	N.D.
	Guía información e asistencia turísticas	40	8,3%	33,3%	25,0%	8,3%	25,0%
	Información e comercialización turísticas	2	0,0%	0,0%	0,0%	0,0%	100,0%
	Restauración	89	14,8%	44,4%	25,9%	3,7%	11,1%
	Servizos en restauración	39	8,3%	75,0%	0,0%	0,0%	16,7%
	Xestión de aloxamentos turísticos	27	28,6%	28,6%	42,9%	0,0%	0,0%
Imaxe e son	Imaxe	27	8,3%	33,3%	16,7%	33,3%	8,3%
	Laboratorio de imaxe	32	0,0%	33,3%	6,7%	20,0%	40,0%
	Produción de audiovisuais, radio e espectáculos	34	12,5%	31,3%	18,8%	12,5%	25,0%
	Realización de audiovisuais e espectáculos	19	22,2%	33,3%	22,2%	22,2%	0,0%
	Son	26	0,0%	33,3%	58,3%	0,0%	8,3%
Imaxe persoal	Asesoría de imaxe persoal	10	25,0%	50,0%	0,0%	25,0%	0,0%
	Caracterización	3	0,0%	100,0%	0,0%	0,0%	0,0%
	Estética	68	0,0%	39,1%	30,4%	8,7%	21,7%
	Estética persoal decorativa	115	13,5%	27,0%	29,7%	18,9%	10,8%
	Perrucaría	119	20,5%	38,5%	23,1%	7,7%	10,3%
Industrias alimentarias	Aceites de oliva e viños	11	0,0%	0,0%	66,7%	0,0%	33,3%
	Industria alimentaria	11	33,3%	33,3%	33,3%	0,0%	0,0%
	Panadaría, repostaría e confeitaría	37	9,1%	45,5%	27,3%	18,2%	0,0%
	Vitivinicultura	2	0,0%	0,0%	100,0%	0,0%	0,0%

N.D.: Non hai datos. Non se conseguiu entrevistar a ningún titulado/a deste ciclo

		Persoas tituladas	Xa tiña antes do ciclo	Mentres estudaba ou de forma inmediata	Antes dos 6 meses	Entre 6 e 12 meses	Máis de 12 meses
Resultados globais		6.470	11,8%	31,9%	25,0%	14,0%	17,2%
Informática e comunicacións	Administración de sistemas informáticos	41	10,0%	40,0%	20,0%	10,0%	20,0%
	Administración de sistemas informáticos en rede	54	14,3%	21,4%	21,4%	14,3%	28,6%
	Desenvolvemento de aplicacións informáticas	91	12,5%	29,2%	29,2%	16,7%	12,5%
	Explotación de sistemas informáticos	3	0,0%	0,0%	0,0%	0,0%	100,0%
	Sistemas microinformáticos e redes	75	15,0%	40,0%	10,0%	10,0%	25,0%
Instalación e mantemento	Desenvolvemento de proxectos de instalacións térmicas e de fluídos	4	0,0%	0,0%	100,0%	0,0%	0,0%
	Instalación e mantemento electromecánico de maquinaria e conducción de liñas	37	7,1%	57,1%	7,1%	0,0%	28,6%
	Mantemento de equipo industrial	54	0,0%	33,3%	47,6%	14,3%	4,8%
	Mantemento de instalacións térmicas e de fluídos	16	0,0%	0,0%	80,0%	0,0%	20,0%
	Montaxe e mantemento de instalacións de frío, climatización e produción de calor	63	16,7%	29,2%	25,0%	12,5%	16,7%
	Prevención de riscos profesionais	18	14,3%	28,6%	28,6%	28,6%	0,0%
Madeira, moble e cortiza	Carpintería e moble	1	0,0%	0,0%	100,0%	0,0%	0,0%
	Desenvolvemento de produtos de carpintería e moble	3	0,0%	50,0%	0,0%	0,0%	50,0%
	Fabricación á medida e instalación de carpintería e moble	51	5,7%	25,7%	42,9%	11,4%	14,3%
	Produción de madeira e moble	6	0,0%	75,0%	0,0%	25,0%	0,0%
Marítimo-pesqueira	Mergullo a media profundidade	10	0,0%	60,0%	20,0%	0,0%	20,0%
	Navegación, pesca e transporte marítimo	24	15,4%	53,8%	7,7%	23,1%	
	Operación, control e mantemento de máquinas e instalacións do buque	26	7,1%	28,6%	28,6%	14,3%	21,4%
	Operacións de cultivo acuícola	13	0,0%	0,0%	71,4%	28,6%	0,0%
	Pesca e transporte marítimo	18	20,0%	30,0%	30,0%	10,0%	10,0%
	Produción acuícola	18	20,0%	30,0%	20,0%	0,0%	30,0%
	Supervisión e control de máquinas e instalacións do buque	24	7,7%	30,8%	38,5%	7,7%	15,4%
Química	Laboratorio	20	9,1%	9,1%	36,4%	9,1%	36,4%
	Laboratorio de análise e de control de calidade	45	16,7%	16,7%	25,0%	16,7%	25,0%
	Química ambiental	24	7,7%	15,4%	46,2%	15,4%	15,4%
	Química industrial	17	0,0%	22,2%	44,4%	0,0%	33,3%
Sanidade	Anatomía patolóxica e citoloxía	28	0,0%	66,7%	0,0%	0,0%	33,3%
	Audioloxía protésica	65	14,3%	28,6%	28,6%	28,6%	0,0%
	Coidados auxiliares de enfermaría	583	16,1%	16,1%	29,0%	19,4%	19,4%
	Dietética	76	50,0%	25,0%	0,0%	25,0%	0,0%
	Documentación sanitaria	38	20,0%	20,0%	20,0%	0,0%	40,0%
	Emerxencias sanitarias	41	66,7%	33,3%	0,0%	0,0%	0,0%
	Farmacia e parafarmacia	114	0,0%	41,7%	25,0%	8,3%	25,0%
	Hixiene bucodental	103	18,2%	54,5%	18,2%	9,1%	0,0%
	Imaxe para o diagnóstico	53	16,7%	33,3%	0,0%	16,7%	33,3%
	Laboratorio de diagnóstico clínico	95	20,0%	20,0%	50,0%	10,0%	0,0%

		Persoas tituladas	Xa tiña antes do ciclo	Mentres estudaba ou de forma inmediata	Antes dos 6 meses	Entre 6 e 12 meses	Máis de 12 meses
Resultados globais		6.470	11,8%	31,9%	25,0%	14,0%	17,2%
Sanidade (continuación)	Próteses dentais	60	14,3%	28,6%	14,3%	14,3%	28,6%
	Radioterapia	9	0,0%	0,0%	100,0%	0,0%	0,0%
	Saúde ambiental	20	0,0%	100,0%	0,0%	0,0%	0,0%
Servizos socioculturais e á comunidade	Animación sociocultural	73	5,9%	41,2%	5,9%	29,4%	17,6%
	Atención sociosanitaria	93	4,8%	38,1%	28,6%	9,5%	19,0%
	Educación infantil	245	5,5%	29,1%	21,8%	21,8%	21,8%
	Integración social	66	21,4%	42,9%	14,3%	0,0%	21,4%
Téxtil, confección e pel	Interpretación da lingua de signos	13	33,3%	33,3%	33,3%	0,0%	0,0%
	Confección e moda	8	50,0%	25,0%	0,0%	25,0%	0,0%
Transporte e mantemento de vehículos	Patronaxe e moda	7	0,0%	50,0%	0,0%	50,0%	0,0%
	Automoción	107	14,3%	32,1%	25,0%	17,9%	10,7%
Transporte e mantemento de vehículos	Carrozaría	53	13,3%	53,3%	6,7%	6,7%	20,0%
	Electromecánica de vehículos	179	3,9%	37,3%	21,6%	19,6%	17,6%

Táboa 34. Relación entre o ciclo formativo cursado e o emprego actual ciclo a ciclo

		Titulados/as traballando	Si	Non
Resultados globais		3.844	60,5%	39,5%
Actividades físicas e deportivas	Animación de actividades físicas e deportivas	94	60,5%	39,5%
	Condución de actividades físico-deportivas no medio natural	17	78,9%	21,1%
Administración e xestión	Administración e finanzas	324	57,1%	42,9%
	Secretariado	44	71,9%	28,1%
	Xestión administrativa	306	25,0%	75,0%
Agraria	Explotacións agrarias extensivas	0	45,7%	54,3%
	Producción agrocolóxica	0	0,0%	0,0%
	Producción agropecuaria	4	0,0%	0,0%
	Traballos forestais e conservación do medio natural	23	100,0%	0,0%
	Xardinaría	13	45,5%	54,5%
	Xestión e organización de empresas agropecuarias	15	75,0%	25,0%
	Xestión e organización dos recursos naturais e paisaxísticos	30	100,0%	0,0%
Artes gráficas	Deseño e produción editorial	4	72,7%	27,3%
	Impresión en artes gráficas	8	50,0%	50,0%
	Preimpresión en artes gráficas	22	40,0%	60,0%
	Produción en industrias de artes gráficas	6	50,0%	50,0%
Comercio e márketing	Comercio	63	75,0%	25,0%
	Comercio internacional	30	66,7%	33,3%
	Xestión comercial e márketing	66	44,4%	55,6%
	Xestión do transporte	10	55,0%	45,0%
Edificación e obra civil	Acabados de construción	4	50,0%	50,0%
	Desenvolvemento de proxectos urbanísticos e operacións topográficas	46	0,0%	100,0%
	Desenvolvemento e aplicación de proxectos de construción	44	44,4%	55,6%
	Realización e plans de obra	11	47,4%	52,6%

		Titulados/as traballando	Si	Non
Resultados globais		3.844	60,5%	39,5%
Electricidade e electrónica	Desenvolvemento de produtos electrónicos	41	42,9%	57,1%
	Equipos e instalacións electrotécnicas (Plan vello)	5	100,0%	0,0%
	Equipos electrónicos de consumo	16	0,0%	100,0%
	Instalacións de telecomunicacións	15	33,3%	66,7%
	Instalacións eléctricas e automáticas	77	50,0%	50,0%
	Instalacións electrotécnicas	77	53,3%	46,7%
	Sistemas de regulación e control automáticos	42	62,5%	37,5%
	Sistemas de telecomunicación e informáticos	42	75,0%	25,0%
Enerxía e auga	Eficiencia enerxética e enerxía solar térmica	7	66,7%	33,3%
Fabricación mecánica	Construcións metálicas	12	40,0%	60,0%
	Desenvolvemento de proxectos mecánicos	0	0,0%	0,0%
	Deseño en fabricación mecánica	4	100,0%	0,0%
	Mecanizado	30	61,5%	38,5%
	Produción por mecanizado	0	0,0%	0,0%
	Programación da produción en fabricación mecánica	35	85,7%	14,3%
	Soldadura e caldeiraría	52	45,0%	55,0%
Hostalaría e turismo	Animación turística	6	50,0%	50,0%
	Axencias de viaxes	0	0,0%	0,0%
	Axencias de viaxes e xestión de eventos	4	0,0%	100,0%
	Cociña e gastronomía	68	84,2%	15,8%
	Dirección de servizos de restauración	N.D.	N.D.	N.D.
	Guía información e asistencia turísticas	13	50,0%	50,0%
	Información e comercialización turísticas	2	100,0%	0,0%
	Restauración	36	80,0%	20,0%
	Servizos en restauración	23	85,7%	14,3%
Imaxe e son	Xestión de aloxamentos turísticos	14	66,7%	33,3%
	Imaxe	10	50,0%	50,0%
	Laboratorio de imaxe	19	33,3%	66,7%
	Produción de audiovisuais, radio e espectáculos	15	14,3%	85,7%
	Realización de audiovisuais e espectáculos	12	33,3%	66,7%
Imaxe persoal	Son	13	50,0%	50,0%
	Asesoría de imaxe persoal	8	33,3%	66,7%
	Caracterización	0	0,0%	0,0%
	Estética	44	84,6%	15,4%
	Estética persoal decorativa	63	60,0%	40,0%
Industrias alimentarias	Perrucaría	57	66,7%	33,3%
	Aceites de oliva e viños	0	0,0%	0,0%
	Industria alimentaria	4	100,0%	0,0%
	Panadaría, repostaría e confeitaría	17	50,0%	50,0%
	Vitivinicultura	0	0,0%	0,0%

N.D.: Non hai datos. Non se conseguiu entrevistar a ningún titulado/a deste ciclo

		Titulados/as traballando	Si	Non
Resultados globais		3.844	60,5%	39,5%
Informática e comunicacións	Administración de sistemas informáticos	26	33,3%	66,7%
	Administración de sistemas informáticos en rede	38	80,0%	20,0%
	Desenvolvemento de aplicacións informáticas	53	50,0%	50,0%
	Explotación de sistemas informáticos	3	0,0%	100,0%
	Sistemas microinformáticos e redes	41	36,4%	63,6%
Instalación e mantemento	Desenvolvemento de proxectos de instalacións térmicas e de fluídos	4	100,0%	0,0%
	Instalación e mantemento electromecánico de maquinaria e conducción de liñas	19	57,1%	42,9%
	Mantemento de equipo industrial	26	60,0%	40,0%
	Mantemento de instalacións térmicas e de fluídos	13	25,0%	75,0%
	Montaxe e mantemento de instalacións de frío, climatización e produción de calor	42	50,0%	50,0%
	Prevenção de riscos profesionais	10	25,0%	75,0%
Madeira, moble e cortiza	Carpintería e moble	0	0,0%	0,0%
	Desenvolvemento de produtos de carpintería e moble	2	100,0%	0,0%
	Fabricación á medida e instalación de carpintería e moble	25	52,9%	47,1%
Marítimo- pesqueira	Produción de madeira e moble	4	66,7%	33,3%
	Mergullo a media profundidade	4	50,0%	50,0%
	Navegación, pesca e transporte marítimo	19	90,0%	10,0%
	Operación, control e mantemento de máquinas e instalacións do buque	24	53,8%	46,2%
	Operacións de cultivo acuícola	6	0,0%	100,0%
	Pesca e transporte marítimo	7	75,0%	25,0%
	Produción acuícola	13	83,3%	16,7%
Química	Supervisión e control de máquinas e instalacións do buque	13	57,1%	42,9%
	Laboratorio	9	25,0%	75,0%
	Laboratorio de análise e de control de calidade	34	62,5%	37,5%
	Química ambiental	9	60,0%	40,0%
Sanidade	Química industrial	8	50,0%	50,0%
	Anatomía patolóxica e citoloxía	0	0,0%	0,0%
	Audioloxía protésica	65	71,4%	28,6%
	Coidados auxiliares de enfermaría	404	73,2%	26,8%
	Dietética	38	75,0%	25,0%
	Documentación sanitaria	15	50,0%	50,0%
	Emerxencias sanitarias	41	100,0%	0,0%
	Farmacia e parafarmacia	38	75,0%	25,0%
	Hixiene bucodental	66	85,7%	14,3%
	Imaxe para o diagnóstico	27	0,0%	100,0%
Laboratorio de diagnóstico clínico	67	42,9%	57,1%	

		Titulados/as traballando	Si	Non
Resultados globais		3.844	60,5%	39,5%
Sanidade (continuación)	Próteses dentais	51	40,0%	60,0%
	Radioterapia	0	100,0%	0,0%
	Saúde ambiental	20	0,0%	100,0%
Servizos socioculturais e á comunidade	Animación sociocultural	34	50,0%	50,0%
	Atención sociosanitaria	62	71,4%	28,6%
	Educación infantil	136	55,2%	44,8%
	Integración social	44	44,4%	55,6%
Téxtil, confección e pel	Interpretación da lingua de signos	4	0,0%	100,0%
	Confección e moda	4	100,0%	0,0%
Transporte e mantemento de vehículos	Patronaxe e moda	7	100,0%	0,0%
	Automoción	78	75,0%	25,0%
	Carrozaría	32	33,3%	66,7%
	Electromecánica de vehículos	105	80,0%	20,0%

Táboa 35. O emprego actual é na empresa onde se realizou a FCT ciclo a ciclo

		Titulados/as traballando	Si	Non
Resultados globais		3.844	18,7%	81,3%
Actividades físicas e deportivas	Animación de actividades físicas e deportivas	94	44,7%	55,3%
	Condución de actividades físico-deportivas no medio natural	17	0,0%	100,0%
Administración e xestión	Administración e finanzas	324	15,6%	84,4%
	Secretariado	44	25,0%	75,0%
	Xestión administrativa	306	11,4%	88,6%
Agraria	Explotacións agrarias extensivas	0	0,0%	0,0%
	Produción agroecolóxica	0	0,0%	0,0%
	Produción agropecuaria	4	50,0%	50,0%
	Traballos forestais e conservación do medio natural	23	27,3%	72,7%
	Xardinaría	13	25,0%	75,0%
	Xestión e organización de empresas agropecuarias	15	28,6%	71,4%
	Xestión e organización dos recursos naturais e paisaxísticos	30	18,2%	81,8%
Artes gráficas	Deseño e produción editorial	4	0,0%	100,0%
	Impresión en artes gráficas	8	0,0%	100,0%
	Preimpresión en artes gráficas	22	21,4%	78,6%
	Produción en industrias de artes gráficas	6	25,0%	75,0%
Comercio e márketing	Comercio	63	13,3%	86,7%
	Comercio internacional	30	11,1%	88,9%
	Xestión comercial e márketing	66	15,0%	85,0%
	Xestión do transporte	10	25,0%	75,0%
Edificación e obra civil	Acabados de construción	4	0,0%	100,0%
	Desenvolvemento de proxectos urbanísticos e operacións topográficas	46	11,1%	88,9%
	Desenvolvemento e aplicación de proxectos de construción	44	10,5%	89,5%
	Realización e plans de obra	11	60,0%	40,0%

		Titulados/as traballando	Si	Non
Resultados globais		3.844	18,7%	81,3%
Electricidade e electrónica	Desenvolvemento de produtos electrónicos	41	42,9%	57,1%
	Equipos e instalacións electrotécnicas (Plan vello)	5	0,0%	100,0%
	Equipos electrónicos de consumo	16	0,0%	100,0%
	Instalacións de telecomunicacións	15	0,0%	100,0%
	Instalacións eléctricas e automáticas	77	21,4%	78,6%
	Instalacións electrotécnicas	77	20,0%	80,0%
	Sistemas de regulación e control automáticos	42	50,0%	50,0%
	Sistemas de telecomunicación e informáticos	42	25,0%	75,0%
Enerxía e auga	Eficiencia enerxética e enerxía solar térmica	7	0,0%	100,0%
Fabricación mecánica	Construcións metálicas	12	20,0%	80,0%
	Desenvolvemento de proxectos mecánicos	0	0,0%	0,0%
	Deseño en fabricación mecánica	4		100,0%
	Mecanizado	30	30,8%	69,2%
	Producción por mecanizado	0	0,0%	0,0%
	Programación da produción en fabricación mecánica	35	42,9%	57,1%
	Soldadura e caldeiraría	52	40,0%	60,0%
	Hostalaría e turismo	Animación turística	6	50,0%
Axencias de viaxes		0	0,0%	0,0%
Axencias de viaxes e xestión de eventos		4	0,0%	100,0%
Cociña e gastronomía		68	5,3%	94,7%
Dirección de servizos de restauración		N.D.	N.D.	N.D.
Guía información e asistencia turísticas		13	50,0%	50,0%
Información e comercialización turísticas		2	0,0%	100,0%
Restauración		36	30,0%	70,0%
Servizos en restauración		23	14,3%	85,7%
Xestión de aloxamentos turísticos		14	0,0%	100,0%
Imaxe e son	Imaxe	10	0,0%	100,0%
	Laboratorio de imaxe	19	33,3%	66,7%
	Produción de audiovisuais, radio e espectáculos	15	0,0%	100,0%
	Realización de audiovisuais e espectáculos	12	0,0%	100,0%
	Son	13	0,0%	100,0%
Imaxe persoal	Asesoría de imaxe persoal	8	0,0%	100,0%
	Caracterización	0	0,0%	0,0%
	Estética	44	38,5%	61,5%
	Estética persoal decorativa	63	20,0%	80,0%
	Perrucaría	57	11,1%	88,9%
Industrias alimentarias	Aceites de oliva e viños	0	0,0%	0,0%
	Industria alimentaria	4	0,0%	100,0%
	Panadaría, repostaría e confeitaría	17	25,0%	75,0%
	Vitivinicultura	0	0,0%	0,0%

N.D.: Non hai datos. Non se conseguiu entrevistar a ningún titulado/a deste ciclo

		Titulados/as traballando	Si	Non
Resultados globais		3.844	18,7%	81,3%
Informática e comunicacións	Administración de sistemas informáticos	26	0,0%	100,0%
	Administración de sistemas informáticos en rede	38	30,0%	70,0%
	Desenvolvemento de aplicacións informáticas	53	21,4%	78,6%
	Explotación de sistemas informáticos	3		100,0%
	Sistemas microinformáticos e redes	41	9,1%	90,9%
Instalación e mantemento	Desenvolvemento de proxectos de instalacións térmicas e de fluídos	4	50,0%	50,0%
	Instalación e mantemento electromecánico de maquinaria e conducción de liñas	19	28,6%	71,4%
	Mantemento de equipo industrial	26	30,0%	70,0%
	Mantemento de instalacións térmicas e de fluídos	13	25,0%	75,0%
	Montaxe e mantemento de instalacións de frío, climatización e produción de calor	42	25,0%	75,0%
Madeira, moble e cortiza	Prevención de riscos profesionais	10	25,0%	75,0%
	Carpintería e moble	0	0,0%	0,0%
	Desenvolvemento de produtos de carpintería e moble	2	0,0%	100,0%
	Fabricación á medida e instalación de carpintería e moble	25	5,9%	94,1%
Marítimo- pesqueira	Produción de madeira e moble	4	33,3%	66,7%
	Mergullo a media profundidade	4	50,0%	50,0%
	Navegación, pesca e transporte marítimo	19	30,0%	70,0%
	Operación, control e mantemento de máquinas e instalacións do buque	24	23,1%	76,9%
	Operacións de cultivo acuícola	6	0,0%	100,0%
	Pesca e transporte marítimo	7	25,0%	75,0%
	Produción acuícola	13	16,7%	83,3%
Química	Supervisión e control de máquinas e instalacións do buque	13	14,3%	85,7%
	Laboratorio	9	0,0%	100,0%
	Laboratorio de análise e de control de calidade	34	18,8%	81,3%
	Química ambiental	9	40,0%	60,0%
Sanidade	Química industrial	8	50,0%	50,0%
	Anatomía patolóxica e citoloxía	0	0,0%	100,0%
	Audioloxía protésica	65	9,8%	90,2%
	Coidados auxiliares de enfermaría	404	25,0%	75,0%
	Dietética	38	0,0%	100,0%
	Documentación sanitaria	15	0,0%	100,0%
	Emerxencias sanitarias	41	50,0%	50,0%
	Farmacia e parafarmacia	38	28,6%	71,4%
	Hixiene bucodental	66	0,0%	100,0%
	Imaxe para o diagnóstico	27	28,6%	71,4%
Laboratorio de diagnóstico clínico	67	0,0%	100,0%	

		Titulados/as traballando	Si	Non
Resultados globais		3.844	18,7%	81,3%
Sanidade (continuación)	Próteses dentais	51	0,0%	100,0%
	Radioterapia	0	0,0%	0,0%
	Saúde ambiental	20	0,0%	100,0%
Servizos socioculturais e á comunidade	Animación sociocultural	34	12,5%	87,5%
	Atención sociosanitaria	62	21,4%	78,6%
	Educación infantil	136	13,8%	86,2%
	Integración social	44	33,3%	66,7%
Téxtil, confección e pel	Interpretación da lingua de signos	4	0,0%	100,0%
	Confección e moda	4	0,0%	100,0%
Transporte e mantemento de vehículos	Patronaxe e moda	7	50,0%	50,0%
	Automoción	78	15,0%	85,0%
	Carrozaría	32	33,3%	66,7%
	Electromecánica de vehículos	105	33,3%	66,7%

Táboa 36. Outras vías de inserción laboral ao emprego actual ciclo a ciclo

		Persoas tituladas traballando	Centro educativo	Contactos	Solicitude a iniciativa propia	Autoemprego	Outros
Resultados globais		3.125	4,6%	34,9%	31,9%	7,1%	21,6%
Actividades físicas e deportivas	Animación de actividades físicas e deportivas	52	4,8%	33,3%	23,8%	9,5%	28,6%
	Condución de actividades físico-deportivas no medio natural	17	14,3%	42,9%	14,3%	14,3%	14,3%
Administrac. e xestión	Administración e finanzas	273	11,1%	33,3%	3,7%	7,4%	44,4%
	Secretariado	33	0,0%	0,0%	0,0%	0,0%	100,0%
	Xestión administrativa	271	0,0%	35,5%	6,5%	6,5%	51,6%
Agraria	Explotacións agrarias extensivas	0	0,0%	0,0%	0,0%	0,0%	0,0%
	Produción agroecolóxica	0	0,0%	0,0%	0,0%	0,0%	0,0%
	Produción agropecuaria	2	0,0%	100,0%	0,0%	0,0%	0,0%
	Traballos forestais e conservación do medio natural	16	0,0%	37,5%	12,5%	0,0%	50,0%
	Xardinaría	10	0,0%	0,0%	0,0%	33,3%	66,7%
	Xestión e organización de empresas agropecuarias	11	0,0%	20,0%	20,0%	60,0%	0,0%
Artes gráficas	Xestión e organización dos recursos naturais e paisaxísticos	24	0,0%	11,1%	33,3%	0,0%	55,6%
	Deseño e produción editorial	4	0,0%	50,0%	50,0%	0,0%	0,0%
	Impresión en artes gráficas	8	0,0%	20,0%	40,0%	20,0%	20,0%
	Preimpresión en artes gráficas	17	0,0%	45,5%	18,2%	9,1%	27,3%
Comercio e márketing	Produción en industrias de artes gráficas	5	33,3%	33,3%	0,0%	0,0%	33,3%
	Comercio	54	0,0%	30,8%	30,8%	7,7%	30,8%
	Comercio internacional	26	0,0%	62,5%	25,0%	0,0%	12,5%
	Xestión comercial e márketing	56	0,0%	41,2%	23,5%	11,8%	23,5%
Edificación e obra civil	Xestión do transporte	8	0,0%	0,0%	66,7%	0,0%	33,3%
	Acabados de construción	4	0,0%	100,0%	0,0%	0,0%	0,0%
	Desenvolvemento de proxectos urbanísticos e operacións topográficas	41	0,0%	50,0%	18,8%	6,3%	25,0%
	Desenvolvemento e aplicación de proxectos de construción	40	5,9%	47,1%	11,8%	17,6%	17,6%

		Persoas tituladas traballando	Centro educativo	Contactos	Solicitude a iniciativa propia	Autoemprego	Outros
Resultados globais		3.125	4,6%	34,9%	31,9%	7,1%	21,6%
Edificación e obra civil (cont.)	Realización e plans de obra	4	0,0%	100,0%	0,0%	0,0%	0,0%
Electricidade e electrónica	Desenvolvemento de produtos electrónicos	23	0,0%	50,0%	50,0%	0,0%	0,0%
	Equipos e instalacións electrotécnicas (Plan vello)	5	0,0%	100,0%	0,0%	0,0%	0,0%
	Equipos electrónicos de consumo	16	33,3%	66,7%	0,0%	0,0%	0,0%
	Instalacións de telecomunicacións	15	0,0%	66,7%	0,0%	0,0%	33,3%
	Instalacións eléctricas e automáticas	60	9,1%	18,2%	36,4%	18,2%	18,2%
	Instalacións electrotécnicas	62	8,3%	33,3%	8,3%	25,0%	25,0%
	Sistemas de regulación e control automáticos	21	0,0%	0,0%	50,0%	25,0%	25,0%
	Sistemas de telecomunicación e informáticos	32	0,0%	33,3%	33,3%	0,0%	33,3%
Enerxía e auga	Eficiencia enerxética e enerxía solar térmica	7	0,0%	0,0%	33,3%	33,3%	33,3%
	Construcións metálicas	9	0,0%	25,0%	25,0%	25,0%	25,0%
	Desenvolvemento de proxectos mecánicos	0	0,0%	0,0%	0,0%	0,0%	0,0%
Fabricación mecánica	Deseño en fabricación mecánica	4	50,0%	50,0%	0,0%	0,0%	0,0%
	Mecanizado	20	0,0%	44,4%	44,4%	0,0%	11,1%
	Producción por mecanizado	0	0,0%	0,0%	0,0%	0,0%	0,0%
	Programación da produción en fabricación mecánica	20	12,5%	12,5%	62,5%	0,0%	12,5%
	Soldadura e caldeiraría	31	8,3%	33,3%	33,3%	8,3%	16,7%
Hostalaría e turismo	Animación turística	3	0,0%	0,0%	0,0%	100,0%	0,0%
	Axencias de viaxes	0	0,0%	0,0%	0,0%	0,0%	0,0%
	Axencias de viaxes e xestión de eventos	4	0,0%	0,0%	0,0%	0,0%	100,0%
	Cociña e gastronomía	65	11,1%	38,9%	27,8%	5,6%	16,7%
	Dirección de servizos de restauración	N.D.	N.D.	N.D.	N.D.	N.D.	N.D.
	Guía información e asistencia turísticas	7	0,0%	50,0%	50,0%	0,0%	0,0%
	Información e comercialización turísticas	2	0,0%	0,0%	100,0%	0,0%	0,0%
	Restauración	26	0,0%	28,6%	42,9%	14,3%	14,3%
	Servizos en restauración	20	16,7%	50,0%	16,7%	16,7%	0,0%
	Xestión de aloxamentos turísticos	14	0,0%	33,3%	0,0%	0,0%	66,7%
Imaxe e son	Imaxe	10	0,0%	0,0%	25,0%	0,0%	75,0%
	Laboratorio de imaxe	13	16,7%	0,0%	33,3%	16,7%	33,3%
	Produción de audiovisuais, radio e espectáculos	15	0,0%	42,9%	14,3%	0,0%	42,9%
	Realización de audiovisuais e espectáculos	12	0,0%	33,3%	16,7%	16,7%	33,3%
	Son	13	0,0%	66,7%	16,7%	0,0%	16,7%

N.D.: Non hai datos. Non se conseguiu entrevistar a ningún titulado/a deste ciclo

		Persoas tituladas traballando	Centro educativo	Contactos	Solicitud a iniciativa propia	Autoemprego	Outros
Resultados globais		3.125	4,6%	34,9%	31,9%	7,1%	21,6%
Imaxe persoal	Asesoría de imaxe persoal	8	0,0%	33,3%	0,0%	33,3%	33,3%
	Caracterización	0	0,0%	0,0%	0,0%	0,0%	0,0%
	Estética	27	0,0%	12,5%	37,5%	12,5%	37,5%
	Estética persoal decorativa	51	0,0%	68,8%	18,8%	6,3%	6,3%
	Perrucaría	50	6,3%	31,3%	31,3%	18,8%	12,5%
Industrias alimentarias	Aceites de oliva e viños	0	0,0%	0,0%	0,0%	0,0%	0,0%
	Industria alimentaria	4	0,0%	100,0%	0,0%	0,0%	0,0%
	Panadaría, repostería e confeitaría	13	0,0%	66,7%	33,3%	0,0%	0,0%
	Vitivinicultura	0	0,0%	0,0%	0,0%	0,0%	0,0%
Informática e comunicacións	Administración de sistemas informáticos	26	0,0%	50,0%	16,7%	16,7%	16,7%
	Administración de sistemas informáticos en rede	27	14,3%	42,9%	14,3%	0,0%	28,6%
	Desenvolvemento de aplicacións informáticas	42	0,0%	18,2%	9,1%	0,0%	72,7%
	Explotación de sistemas informáticos	3	0,0%	100,0%	0,0%	0,0%	0,0%
	Sistemas microinformáticos e redes	38	10,0%	80,0%	10,0%	0,0%	0,0%
	Desenvolvemento de proxectos de instalacións térmicas e de fluídos	2	0,0%	0,0%	100,0%	0,0%	0,0%
Instalación e mantemento	Instalación e mantemento electromecánico de maquinaria e conducción de liñas	13	0,0%	20,0%	40,0%	40,0%	0,0%
	Mantemento de equipo industrial	18	0,0%	28,6%	28,6%	28,6%	14,3%
	Mantemento de instalacións térmicas e de fluídos	10	0,0%	66,7%	33,3%	0,0%	0,0%
	Montaxe e mantemento de instalacións de frío, climatización e produción de calor	32	0,0%	50,0%	16,7%	33,3%	0,0%
	Prevención de riscos profesionais	8	0,0%	33,3%	33,3%	33,3%	0,0%
	Carpintaría e moble	0	0,0%	0,0%	0,0%	0,0%	0,0%
Madeira, moble e cortiza	Desenvolvemento de produtos de carpintaría e moble	2	0,0%	100,0%	0,0%	0,0%	0,0%
	Fabricación á medida e instalación de carpintaría e moble	23	0,0%	37,5%	25,0%	6,3%	31,3%
	Produción de madeira e moble	3	0,0%	0,0%	50,0%	0,0%	50,0%
	Mergullo a media profundidade	2	0,0%	0,0%	100,0%	0,0%	0,0%
Marítimo-pesqueira	Navegación, pesca e transporte marítimo	13	0,0%	57,1%	14,3%	28,6%	0,0%
	Operación, control e mantemento de máquinas e instalacións do buque	19	0,0%	60,0%	30,0%	0,0%	10,0%
	Operacións de cultivo acuícola	6	0,0%	66,7%	0,0%	33,3%	0,0%
	Pesca e transporte marítimo	5	0,0%	33,3%	66,7%	0,0%	0,0%
	Produción acuícola	11	0,0%	60,0%	20,0%	0,0%	20,0%
	Supervisión e control de máquinas e instalacións do buque	11	0,0%	83,3%	16,7%	0,0%	0,0%

		Persoas tituladas traballando	Centro educativo	Contactos	Solicitude a iniciativa propia	Autoemprego	Outros	
Resultados globais		3.125	4,6%	34,9%	31,9%	7,1%	21,6%	
Química	Laboratorio	9	0,0%	75,0%	0,0%	0,0%	25,0%	
	Laboratorio de análise e de control de calidade	28	7,7%	38,5%	7,7%	0,0%	46,2%	
	Química ambiental	6	0,0%	33,3%	33,3%	0,0%	33,3%	
	Química industrial	4	0,0%	0,0%	0,0%	0,0%	100,0%	
Sanidade	Anatomía patolóxica e citoloxía	0	0,0%	0,0%	0,0%	0,0%	0,0%	
	Audioloxía protésica	58	14,3%	14,3%	28,6%	0,0%	42,9%	
	Coidados auxiliares de enfermaría	303	2,7%	21,6%	56,8%	2,7%	16,2%	
	Dietética	38	0,0%	33,3%	33,3%	0,0%	33,3%	
	Documentación sanitaria	15	0,0%	0,0%	50,0%	0,0%	50,0%	
	Emerxencias sanitarias	20	0,0%	66,7%	0,0%	0,0%	33,3%	
	Farmacia e parafarmacia	27	0,0%	50,0%	50,0%	0,0%	0,0%	
	Hixiene bucodental	66	20,0%	0,0%	40,0%	0,0%	40,0%	
	Imaxe para o diagnóstico	19	0,0%	33,3%	33,3%	33,3%	0,0%	
	Laboratorio de diagnóstico clínico	67	0,0%	0,0%	100,0%	0,0%	0,0%	
	Próteses dentais	51	16,7%	16,7%	33,3%	0,0%	33,3%	
	Radioterapia	0	0,0%	0,0%	0,0%	0,0%	0,0%	
	Saúde ambiental	20	0,0%	50,0%	50,0%	0,0%	0,0%	
	Servizos socioculturais e á comunidade	Animación sociocultural	30	0,0%	28,6%	42,9%	0,0%	28,6%
		Atención sociosanitaria	49	0,0%	63,6%	18,2%	18,2%	0,0%
Educación infantil		117	8,0%	40,0%	24,0%	8,0%	20,0%	
Integración social		29	16,7%	0,0%	16,7%	0,0%	66,7%	
Interpretación da lingua de signos		4	0,0%	0,0%	0,0%	0,0%	100,0%	
Téxtil, confección e pel	Confección e moda	4	0,0%	0,0%	50,0%	50,0%	0,0%	
	Patronaxe e moda	4	100,0%	0,0%	0,0%	0,0%	0,0%	
Transporte e mantemento de vehículos	Automoción	66	5,9%	17,6%	29,4%	0,0%	47,1%	
	Carrozaría	21	0,0%	66,7%	16,7%	0,0%	16,7%	
	Electromecánica de vehículos	70	0,0%	50,0%	35,0%	0,0%	15,0%	

Táboa 37. Cumpre o emprego actual coas expectativas que se tiña ao rematar os estudos

		Titulados/as traballando	Si	Non
Resultados globais		3.844	54,8%	45,2%
Actividades físicas e deportivas	Animación de actividades físicas e deportivas	94	84,2%	15,8%
	Condución de actividades físico-deportivas no medio natural	17	42,9%	57,1%
Administración e xestión	Administración e finanzas	324	62,5%	37,5%
	Secretariado	44	50,0%	50,0%
	Xestión administrativa	306	42,9%	57,1%
Agraria	Explotacións agrarias extensivas	0	0,0%	0,0%
	Produción agroecolóxica	0	0,0%	0,0%
	Produción agropecuaria	4	100,0%	0,0%
	Traballos forestais e conservación do medio natural	23	27,3%	72,7%
	Xardinaría	13	50,0%	50,0%
	Xestión e organización de empresas agropecuarias	15	57,1%	42,9%
	Xestión e organización dos recursos naturais e paisaxísticos	30	54,5%	45,5%
Artes gráficas	Deseño e produción editorial	4	50,0%	50,0%
	Impresión en artes gráficas	8	20,0%	80,0%
	Preimpresión en artes gráficas	22	42,9%	57,1%
	Produción en industrias de artes gráficas	6	75,0%	25,0%
Comercio e márketing	Comercio	63	60,0%	40,0%
	Comercio internacional	30	33,3%	66,7%

		Titulados/as traballando	Si	Non
Resultados globais		3.844	54,8%	45,2%
Comercio e márketing (cont.)	Xestión comercial e márketing	66	60,0%	40,0%
	Xestión do transporte	10	75,0%	25,0%
Edificación e obra civil	Acabados de construción	4	0,0%	100,0%
	Desenvolvemento de proxectos urbanísticos e operacións topográficas	46	27,8%	72,2%
	Desenvolvemento e aplicación de proxectos de construción	44	26,3%	73,7%
	Realización e plans de obra	11	60,0%	40,0%
Electricidade e electrónica	Desenvolvemento de produtos electrónicos	41	42,9%	57,1%
	Equipos e instalacións electrotécnicas (Plan vello)	5	0,0%	100,0%
	Equipos electrónicos de consumo	16	66,7%	33,3%
	Instalacións de telecomunicacións	15	66,7%	33,3%
	Instalacións eléctricas e automáticas	77	50,0%	50,0%
	Instalacións electrotécnicas	77	40,0%	60,0%
	Sistemas de regulación e control automáticos	42	50,0%	50,0%
	Sistemas de telecomunicación e informáticos	42	75,0%	25,0%
Enerxía e auga	Eficiencia enerxética e enerxía solar térmica	7	33,3%	66,7%
	Construcións metálicas	12	40,0%	60,0%
Fabricación mecánica	Desenvolvemento de proxectos mecánicos	0	0,0%	0,0%
	Deseño en fabricación mecánica	4	50,0%	50,0%
	Mecanizado	30	53,8%	46,2%
	Producción por mecanizado	0	0,0%	0,0%
	Programación da produción en fabricación mecánica	35	78,6%	21,4%
	Soldadura e caldeiraría	52	45,0%	55,0%
	Animación turística	6	50,0%	50,0%
Hostalaría e turismo	Axencias de viaxes	0	0,0%	0,0%
	Axencias de viaxes e xestión de eventos	4	0,0%	100,0%
	Cociña e gastronomía	68	52,6%	47,4%
	Dirección de servizos de restauración	N.D.	N.D.	N.D.
	Guía información e asistencia turísticas	13	50,0%	50,0%
	Información e comercialización turísticas	2	100,0%	0,0%
	Restauración	36	50,0%	50,0%
	Servizos en restauración	23	85,7%	14,3%
	Xestión de aloxamentos turísticos	14	33,3%	66,7%
Imaxe e son	Imaxe	10	75,0%	25,0%
	Laboratorio de imaxe	19	44,4%	55,6%
	Produción de audiovisuais, radio e espectáculos	15	0,0%	100,0%
	Realización de audiovisuais e espectáculos	12	16,7%	83,3%
	Son	13	33,3%	66,7%
Imaxe persoal	Asesoría de imaxe persoal	8	0,0%	100,0%
	Caracterización	0	0,0%	0,0%
	Estética	44	61,5%	38,5%
	Estética persoal decorativa	63	60,0%	40,0%
	Perrucaría	57	61,1%	38,9%
Industrias alimentarias	Aceites de oliva e viños	0	0,0%	0,0%
	Industria alimentaria	4	100,0%	0,0%
	Panadaría, repostaría e confeitaría	17	50,0%	50,0%
	Vitivinicultura	0	0,0%	0,0%

N.D.: Non hai datos. Non se conseguiu entrevistar a ningún titulado/a deste ciclo

		Titulados/as traballando	Si	Non	
Resultados globais		3.844	54,8%	45,2%	
Informática e comunicacións	Administración de sistemas informáticos	26	50,0%	50,0%	
	Administración de sistemas informáticos en rede	38	80,0%	20,0%	
	Desenvolvemento de aplicacións informáticas	53	50,0%	50,0%	
	Explotación de sistemas informáticos	3	0,0%	100,0%	
	Sistemas microinformáticos e redes	41	45,5%	54,5%	
Instalación e mantemento	Desenvolvemento de proxectos de instalacións térmicas e de fluídos	4	50,0%	50,0%	
	Instalación e mantemento electromecánico de maquinaria e conducción de liñas	19	42,9%	57,1%	
	Mantemento de equipo industrial	26	60,0%	40,0%	
	Mantemento de instalacións térmicas e de fluídos	13	75,0%	25,0%	
	Montaxe e mantemento de instalacións de frío, climatización e produción de calor	42	62,5%	37,5%	
Madeira, moble e cortiza	Prevenção de riscos profesionais	10	25,0%	75,0%	
	Carpintería e moble	0	0,0%	0,0%	
	Desenvolvemento de produtos de carpintería e moble	2	0,0%	100,0%	
	Fabricación á medida e instalación de carpintería e moble	25	58,8%	41,2%	
	Produción de madeira e moble	4	33,3%	66,7%	
Marítimo- pesqueira	Mergullo a media profundidade	4	50,0%	50,0%	
	Navegación, pesca e transporte marítimo	19	80,0%	20,0%	
	Operación, control e mantemento de máquinas e instalacións do buque	24	46,2%	53,8%	
	Operacións de cultivo acuícola	6	0,0%	100,0%	
	Pesca e transporte marítimo	7	25,0%	75,0%	
	Produción acuícola	13	16,7%	83,3%	
	Supervisión e control de máquinas e instalacións do buque	13	42,9%	57,1%	
	Laboratorio	9	0,0%	100,0%	
Química	Laboratorio de análise e de control de calidade	34	50,0%	50,0%	
	Química ambiental	9	60,0%	40,0%	
	Química industrial	8	50,0%	50,0%	
	Anatomía patolóxica e citoloxía	0	0,0%	0,0%	
Sanidade	Audioloxía protésica	65	100,0%	0,0%	
	Coidados auxiliares de enfermaría	404	63,4%	36,6%	
	Dietética	38	50,0%	50,0%	
	Documentación sanitaria	15	0,0%	100,0%	
	Emerxencias sanitarias	41	66,7%	33,3%	
	Farmacia e parafarmacia	38	75,0%	25,0%	
	Hixiene bucodental	66	71,4%	28,6%	
	Imaxe para o diagnóstico	27	33,3%	66,7%	
	Laboratorio de diagnóstico clínico	67	42,9%	57,1%	
	Próteses dentais	51	50,0%	50,0%	
	Radioterapia	0	0,0%	0,0%	
	Saúde ambiental	20	0,0%	100,0%	
	Servizos socioculturais e á comunidade	Animación sociocultural	34	37,5%	62,5%
		Atención sociosanitaria	62	57,1%	42,9%
Educación infantil		136	41,4%	58,6%	
Integración social		44	44,4%	55,6%	
Interpretación da lingua de signos		4	0,0%	100,0%	

		Titulados/as traballando	Si	Non
Resultados globais		3.844	54,8%	45,2%
Téxtil, confección e pel	Confección e moda	4	100,0%	0,0%
	Patronaxe e moda	7	100,0%	0,0%
Transporte e mantemento de vehículos	Automoción	78	70,0%	30,0%
	Carrozaría	32	44,4%	55,6%
	Electromecánica de vehículos	105	83,3%	16,7%

Táboa 38. Valoración do grao de satisfacción dos titulados/as coa formación recibida ciclo a ciclo. Escala do 1 “totalmente insatisfeito/a” ao 6 “completamente satisfeito/a”

		Titulados/as	Satisfacción baixa (1;2)	Satisfacción media (3;4)	Satisfacción alta (5;6)
Resultados globais		10.985	3,1%	31,2%	65,7%
Actividades físicas e deportivas	Animación de actividades físicas e deportivas	287	2,5%	23,0%	74,6%
	Condución de actividades físico-deportivas no medio natural	36	6,7%	26,7%	66,7%
Administración e xestión	Administración e finanzas	840	1,0%	28,1%	70,8%
	Secretariado	193	4,5%	31,8%	63,6%
	Xestión administrativa	823	0,0%	30,9%	69,1%
Agraria	Explotacións agrarias extensivas	5	0,0%	50,0%	50,0%
	Produción agrocolóxica	5	33,3%	33,3%	33,3%
	Produción agropecuaria	13	0,0%	28,6%	71,4%
	Traballos forestais e conservación do medio natural	70	0,0%	38,2%	61,8%
	Xardinaría	30	7,1%	28,6%	64,3%
	Xestión e organización de empresas agropecuarias	19	0,0%	33,3%	66,7%
	Xestión e organización dos recursos naturais e paisaxísticos	114	1,9%	40,7%	57,4%
Artes gráficas	Deseño e produción editorial	14	12,5%	37,5%	50,0%
	Impresión en artes gráficas	43	3,8%	26,9%	69,2%
	Preimpresión en artes gráficas	51	0,0%	30,3%	69,7%
	Produción en industrias de artes gráficas	8	0,0%	40,0%	60,0%
Comercio e márketing	Comercio	237	2,8%	27,8%	69,4%
	Comercio internacional	86	0,0%	42,3%	57,7%
	Xestión comercial e márketing	200	6,6%	36,1%	57,4%
	Xestión do transporte	15	16,7%	16,7%	66,7%
Edificación e obra civil	Acabados de construción	4	0,0%	0,0%	100,0%
	Desenvolvemento de proxectos urbanísticos e operacións topográficas	103	10,6%	29,8%	59,6%
	Desenvolvemento e aplicación de proxectos de construción	143	4,4%	35,3%	60,3%
	Realización e plans de obra	26	0,0%	50,0%	50,0%
Electricidade e electrónica	Desenvolvemento de produtos electrónicos	113	4,5%	45,5%	50,0%
	Equipos e instalacións electrotécnicas (Plan vello)	14	0,0%	0,0%	100,0%
	Equipos electrónicos de consumo	114	0,0%	50,0%	50,0%
	Instalacións de telecomunicacións	110	4,5%	22,7%	72,7%
	Instalacións eléctricas e automáticas	282	1,8%	29,1%	69,1%
	Instalacións electrotécnicas	144	14,3%	35,7%	50,0%

		Titulados/as	Satisfacción baixa (1;2)	Satisfacción media (3;4)	Satisfacción alta (5;6)
Resultados globais		10.985	3,1%	31,2%	65,7%
Electricidade e electrónica (continuación)	Sistemas de regulación e control automáticos	79	6,7%	60,0%	33,3%
	Sistemas de telecomunicación e informáticos	127	8,3%	37,5%	54,2%
Enerxía e auga	Eficiencia enerxética e enerxía solar térmica	22	11,1%	11,1%	77,8%
Fabricación mecánica	Construcións metálicas	23	0,0%	40,0%	60,0%
	Desenvolvemento de proxectos mecánicos	1	0,0%	100,0%	0,0%
	Deseño en fabricación mecánica	4	0,0%	100,0%	0,0%
	Mecanizado	96	5,1%	30,8%	64,1%
	Produción por mecanizado	1	0,0%	0,0%	100,0%
	Programación da produción en fabricación mecánica	67	0,0%	40,7%	59,3%
	Soldadura e caldeiraría	169	2,9%	26,5%	70,6%
Hostalaría e turismo	Animación turística	16	0,0%	20,0%	80,0%
	Axencias de viaxes	14	0,0%	25,0%	75,0%
	Axencias de viaxes e xestión de eventos	36	0,0%	50,0%	50,0%
	Cociña e gastronomía	109	6,3%	18,8%	75,0%
	Dirección de servizos de restauración	1	N.D.	N.D.	N.D.
	Guía información e asistencia turísticas	67	5,0%	40,0%	55,0%
	Información e comercialización turísticas	7	33,3%	33,3%	33,3%
	Restauración	116	14,3%	48,6%	37,1%
	Servizos en restauración	46	0,0%	14,3%	85,7%
	Xestión de aloxamentos turísticos	51	6,7%	26,7%	66,7%
Imaxe e son	Imaxe	37	11,1%	27,8%	61,1%
	Laboratorio de imaxe	80	8,1%	35,1%	56,8%
	Produción de audiovisuais, radio e espectáculos	71	3,0%	36,4%	60,6%
	Realización de audiovisuais e espectáculos	33	6,3%	62,5%	31,3%
	Son	45	9,5%	71,4%	19,0%
Imaxe persoal	Asesoría de imaxe persoal	13	0,0%	100,0%	0,0%
	Caracterización	6	0,0%	100,0%	0,0%
	Estética	94	12,5%	28,1%	59,4%
	Estética persoal decorativa	172	1,8%	28,1%	70,2%
	Perrucaría	185	3,2%	30,6%	66,1%
Industrias alimentarias	Aceites de oliva e viños	19	0,0%	60,0%	40,0%
	Industria alimentaria	14	0,0%	25,0%	75,0%
	Panadaría, repostaría e confeitaría	61	5,6%	22,2%	72,2%
	Vitivinicultura	4	0,0%	100,0%	0,0%
Informática e comunicacións	Administración de sistemas informáticos	63	11,8%	47,1%	41,2%
	Administración de sistemas informáticos en rede	161	2,4%	33,3%	64,3%
	Desenvolvemento de aplicacións informáticas	205	5,6%	38,9%	55,6%
	Explotación de sistemas informáticos	5	0,0%	50,0%	50,0%
	Sistemas microinformáticos e redes	225	0,0%	41,7%	58,3%

N.D.: Non hai datos. Non se conseguiu entrevistar a ningún titulado/a deste ciclo

		Titulados/as	Satisfacción baixa (1;2)	Satisfacción media (3;4)	Satisfacción alta (5;6)
Resultados globais		10.985	3,1%	31,2%	65,7%
Instalación e mantemento	Desenvolvemento de proxectos de instalacións térmicas e de fluídos	8	0,0%	50,0%	50,0%
	Instalación e mantemento electromecánico de maquinaria e condución de liñas	85	0,0%	40,6%	59,4%
	Mantemento de equipo industrial	92	5,6%	27,8%	66,7%
	Mantemento de instalacións térmicas e de fluídos	29	0,0%	63,6%	36,4%
	Montaxe e mantemento de instalacións de frío, climatización e produción de calor	121	2,2%	43,5%	54,3%
	Prevención de riscos profesionais	33	0,0%	53,8%	46,2%
Madeira, moble e cortiza	Carpintaría e moble	1	0,0%	0,0%	100,0%
	Desenvolvemento de produtos de carpintaría e moble	8	0,0%	40,0%	60,0%
	Fabricación á medida e instalación de carpintaría e moble	89	3,3%	27,9%	68,9%
	Produción de madeira e moble	11	25,0%	62,5%	12,5%
Marítimo- pesqueira	Mergullo a media profundidade	12	0,0%	16,7%	83,3%
	Navegación, pesca e transporte marítimo	43	0,0%	47,8%	52,2%
	Operación, control e mantemento de máquinas e instalacións do buque	39	14,3%	23,8%	61,9%
	Operacións de cultivo acuícola	13	0,0%	42,9%	57,1%
	Pesca e transporte marítimo	25	0,0%	50,0%	50,0%
	Produción acuícola	29	0,0%	12,5%	87,5%
	Supervisión e control de máquinas e instalacións do buque	46	12,0%	56,0%	32,0%
Química	Laboratorio	50	0,0%	25,9%	74,1%
	Laboratorio de análise e de control de calidade	83	0,0%	25,0%	75,0%
	Química ambiental	56	10,0%	36,7%	53,3%
	Química industrial	21	0,0%	27,3%	72,7%
Sanidade	Anatomía patolóxica e citoloxía	120	0,0%	15,4%	84,6%
	Audioloxía protésica	74	0,0%	0,0%	100,0%
	Coidados auxiliares de enfermaría	771	0,0%	26,8%	73,2%
	Dietética	124	7,7%	46,2%	46,2%
	Documentación sanitaria	83	0,0%	63,6%	36,4%
	Emerxencias sanitarias	51	20,0%	60,0%	20,0%
	Farmacia e parafarmacia	161	0,0%	5,9%	94,1%
	Hixiene bucodental	122	0,0%	15,4%	84,6%
	Imaxe para o diagnóstico	98	0,0%	18,2%	81,8%
	Laboratorio de diagnóstico clínico	181	0,0%	26,3%	73,7%
	Próteses dentais	111	7,7%	38,5%	53,8%
	Radioterapia	37	0,0%	50,0%	50,0%
	Saúde ambiental	59	16,7%	50,0%	33,3%

		Titulados/as	Satisfacción baixa (1;2)	Satisfacción media (3;4)	Satisfacción alta (5;6)
Resultados globais		10.985	3,1%	31,2%	65,7%
Servizos socioculturais e á comunidade	Animación sociocultural	90	0,0%	19,0%	81,0%
	Atención sociosanitaria	142	0,0%	18,8%	81,3%
	Educación infantil	416	0,0%	15,8%	84,2%
	Integración social	114	0,0%	11,5%	88,5%
	Interpretación da lingua de signos	34	0,0%	25,0%	75,0%
Téxtil, confección e pel	Confección e moda	12	0,0%	33,3%	66,7%
	Patronaxe e moda	7	50,0%	50,0%	0,0%
Transporte e mantemento de vehículos	Automoción	148	5,0%	45,0%	50,0%
	Carrozaría	99	7,1%	14,3%	78,6%
	Electromecánica de vehículos	350	4,0%	29,0%	67,0%

METODOLOGÍA E ANEXOS

3.1. METODOLOXÍA

Poboación obxecto da enquisa

Alumnado que obtivo un título rematado de Formación Profesional en Galicia no curso académico 2011-2012.

Unidades de mostraxe

As unidades de mostraxe son as persoas tituladas de ciclos formativos de FP que cumpren as condicións da poboación obxecto do estudo. As unidades informantes son as propias persoas que cumpren as condicións anteditas.

Deseño mostral

A mostraxe é aleatoria sen reposición en cada unha das familias profesionais e por xénero. É dicir, realízase unha mostraxe independente en cada familia profesional e, dentro de cada mostra, estratifícase por xénero.

A estratificación do alumnado por familias profesionais garante a obtención de estimacións para cada familia e xénero.

No anexo II do capítulo 3.2 detállanse os tamaños finais da mostra de cada familia para a elaboración do informe de inserción laboral dos titulados de Formación Profesional que obtiveron a titulación durante o curso 2011-12.

A poboación obxecto do estudo corresponde a **10.985 persoas tituladas** de formación profesional que acadaron a titulación grazas aos estudos rematados en 2011-12.

O tamaño definitivo da mostra é de **2.824 persoas**, polo que o marxe de erro global é do 1,62% cun nivel de confianza do 95,5% (valores calculados estimando a varianza máxima en $p=q=0,5$).

O método de recollida de datos é mediante o sistema CATI (entrevista telefónica asistida por ordenador).

O procedemento de estimación vén determinado polo propio procedemento de mostraxe. Así, para cada familia ou agrupación de familias, o estimador da porcentaxe de persoas tituladas que cumpren unha determinada condición calcúlase como a media desta mesma porcentaxe en cada un dos estratos, ponderada polo peso do estrato.

Para estimar o total de persoas tituladas que cumpren unha determinada condición, calcúlase a suma ao longo da mostra das persoas tituladas que a cumpren multiplicando cada un polo factor de elevación correspondente.

Así, para unha familia ou agrupación de familias f ($f = 1, \dots, F$) e un estrato h ($h = 1, \dots, L$), o factor de elevación que terán as unidades deste estrato nesta familia será:

$$Felev_i = \frac{N_{fh}}{n_{fh}}$$

Onde N_{fh} é o número de persoas tituladas na familia f e no estrato h ao que pertence a unidade i -ésima e n_{fh} as persoas tituladas enquisadas no estrato h da familia f .

Así, por exemplo, o estimador da porcentaxe de persoas tituladas que traballan nunha familia f será a suma de todos os elementos da mostra da familia f que traballan, multiplicando cada un polo seu factor de elevación correspondente e dividindo a suma total polo número total das persoas tituladas nesa familia.

$$\hat{P}(traballa)_f = \frac{1}{N_f} \sum_{i \in f} 1_{\{traballa\}} Felev_i$$

Procédese de igual xeito para calcular a porcentaxe total das persoas tituladas que traballan, pero neste caso a suma estenderase a todos os elementos da mostra.

$$\hat{P}(traballa) = \frac{1}{N} \sum_{i \in n} 1_{\{traballa\}} Felev_i$$

3.2. ANEXOS

Anexo I. Cuestionario



Seguimento da incorporación á vida activa laboral do alumnado que finalizou ensinanzas de formación profesional específica no curso 2011-2012

Os datos serán utilizados soamente para o fin proposto e trataranse conforme á Lei de Protección de Datos.

Datos do cuestionario e do entrevistador

Entrevistador:	Data:	Nº. Cuestionario:
----------------	-------	-------------------

Datos das ensinanzas

Centro educativo:			COD
Ciclo formativo:			COD
Data de obtención do título	Día		
	Mes		
	Ano		

Datos persoais do alumno

Apellidos e nome				
DNI		Sexo	Home 1	Muller 2
Teléfono		Data de nacemento:		
Concello de residencia:				COD
Provincia de residencia:				COD

Datos da actividade laboral

P1- En que situación laboral se atopa neste momento?	Traballando como mínimo 20 horas semanais de forma estable	1 → Pasar P3
	Na <u>última semana traballou polo menos unha hora</u> a cambio dunha retribución ou pago en especie, aínda que estivese temporalmente ausente do traballo (enfermidade, vacacións, excedencia, parada temporal,...)	2 → Pasar P3
	Buscando emprego	3
	Estudando	4
	Outros	98
P2- Conseguiu algún emprego despois de finalizar o ciclo formativo?	Si	1
	Non	2 → Pasar P23
	Xa tiña	3
P3- Canto tempo tardou en conseguir o primeiro emprego dende que rematou o ciclo?	<i>Xa tiña antes de comezar a estudar</i>	1
	<i>Conseguiuno mentres estudaba</i>	2
	<i>Conseguiuno de forma inmediata ao finalizalo</i>	3
	Antes dos 6 meses dende a finalización do ciclo	4
	Entre 6 e 12 meses dende a finalización do ciclo	5
	Máis de 12 meses dende a finalización do ciclo	6

Datos sobre o primeiro emprego que conseguiu tras finalizar o ciclo formativo que terminou no curso 2011-2012

P4- Cal é a actividade e ocupación profesional do seu primeiro emprego tras rematar o ciclo? (denominación do posto)		COD
P5- Cal foi a categoría profesional no seu primeiro emprego despois de rematar o ciclo formativo?	Dirección ou mandos intermedios (encargado, xefe de equipo,...)	1
	Oficial ou traballador técnico especializado	2
	Peón auxiliar/axudante ou empregado sen especialización nin formación previa requirida	3
	Aprendiz	4
	Outros (non ler)	98
	Non sabe (non ler)	99

P6.- O seu primeiro emprego, despois de acabar o ciclo formativo, ¿foi por?	Conta allea no sector privado	1→ Pasar a P8	
	Conta allea no sector público	2	
	Traballador autónomo sen empregados	3→Pasar a P9	
	Empresa propia	4→Pasar a p9	
P7.- No seu primeiro emprego, despois de rematar o ciclo formativo, cales eran as súas condicións laborais no sector público?	Funcionario	1	Pasar a P9
	Interino	2	
	Persoal laboral	3	
	Contratado administrativo	4	
	Bolseiro	5	
P8.- No seu primeiro emprego, despois de rematar o ciclo formativo, que tipo de contrato tivo no sector privado?	Indefinido	1	
	Temporal	Por obra e servizo	2
		Menos de 6 meses	3
		Entre 6 e 12 meses	4
		Máis de 12 meses	5
	Sen contrato	6	
	Outros	7	
P9.- O primeiro emprego, despois de rematar o ciclo formativo, foi na empresa onde realizou a FCT?	Si	1→ Pasar P11	
	Non	2	
P10.- Por que via conseguiu o primeiro emprego despois de acabar o ciclo formativo?	Centro educativo	1	
	Anuncios en medios de comunicación, taboleiros de anuncios, ofertas a través de Internet,...	2	
	Contactos persoais ou familiares	3	
	Empresas de traballo temporal	4	
	Concurso/oposición	5	
	Servizo Galego de Colocación/INEM	6	
	Solicitud a iniciativa propia	7	
	Autoemprego (empresa propia)	8	
	Contactos profesionais	9	

P11.- ¿Considera que o primeiro emprego que conseguiu despois de acabar os estudos ten relación co ciclo formativo que cursou?		Si, e era a función para a que estudei	1
		Si, pero en una categoría inferior á que me capacitou o ciclo	2
		Non	3
P12.- O seu primeiro emprego despois de finalizar o ciclo formativo estaba localizado en...			
Comunidade Autónoma Galega	1	Municipio	
		Provincia	COD
Noutra Comunidade Autónoma	2	CCAA	COD
No estranxeiro	3	País	COD

Imos falar do seu posto de traballo actual.

P13.- No seu emprego actual, segue traballando na mesma empresa?	Non		1 Pasar a P15
	Si		2
	Neste momento non teño emprego		3 Pasar a P23
P14. Existe algunha variación na categoría profesional ou tipo de contrato respecto ao primeiro emprego?	Non		1 Pasar a P22
	Si		2 Pasar a P18
P15.- Por que vía conseguiu o emprego que desempeña actualmente?	Centro educativo		1
	Anuncios en medios de comunicación, Internet, taboleiros de anuncios, ofertas a través de internet,...		2
	Contactos persoais ou familiares		3
	Empresas de traballo temporal		4
	Concurso/oposición		5
	Servizo Galego de Colocación/INEM		6
	Solicitud a iniciativa propia		7
	Autoemprego		8
	Contactos profesionais		9
	Na empresa onde realizou FCT		10
P16.- Considera que o seu emprego actual ten relación co ciclo formativo que cursou?	Si		1
	Non		2
P17.- O seu emprego actual está localizado en...			
Comunidade Autónoma Galega	1	Municipio	COD
		Provincia	COD
Noutra Comunidade Autónoma	2	CCAA	COD
No estranxeiro	3	País	COD



P18.- Cal é a súa categoría profesional no seu emprego actual?	Dirección ou mandos intermedios (encargado, xefe de equipo..)		1
	Oficial ou traballador técnico especializado		2
	Peón auxiliar/axudante ou empregado sen especialización nin formación previa requirida		3
	Aprendiz		4
	Outros (non ler)		98
	Non sabe (non ler)		99
P19.- O seu emprego actual é por	Conta allea no sector privado		1 Pasar a P21
	Conta allea no sector público		2
	Traballador autónomo sen empregados		3 Pasar a P22
	Empresa propia ou membro de cooperativa		4 Pasar a P22
P20.- Cales son as súas condicións laborais no emprego actual no sector público?	Funcionario		1
	Interino		2
	Persoal laboral		3
	Contratado administrativo		4
	Bolseiro		5
P21.- Que tipo de contrato ten no seu emprego actual?	Indefinido		1
	Temporal	Por obra e servizo	2
		Menos de 6 meses	3
		Entre 6 e 12 meses	4
		Máis de 12 meses	5
	Sen contrato		6
	Outros		7
P22.- Considera que o seu emprego actual responde ás expectativas que tiña ao finalizar os estudos?	Si		1
	Non		2

A TODOS: Continuación de estudos

P23 Continúa estudando? (aínda que ocupe poucas horas á semana e non sexan regrados)	Si	1	
	No	2 Pasar á p25	
P24.- Os estudos que está realizando son:	Formación Profesional		1
	Estudios universitarios	Ciencias da saúde e ciencias experimentais	2
		Ciencias sociais e xurídicas	3
		Ensinanzas técnicas	4
		Ensinanzas de humanidades	5
	Outros estudos	Cursos de formación ocupacional, continua ou similar	6
		Preparando oposicións ou en academia para preparar oposicións	7
		Outros cursos en centros privados de formación	8
		Outros	9
P24a Denominación dos estudos (RESPONDER TODOS)			

Valoración persoal

P25.- Ten intención de crear a súa propia empresa? (plans concretos para os próximos tres anos, aínda que non realizara ningunha xestión para poñelo en marcha).	Xa teño		1
	Si	Corto prazo (menos dun ano)	2
		Medio prazo (1 a 3 anos)	3
	Non		4

P26.- Valore de 1 a 6 o grao de satisfacción coa formación recibida no ciclo formativo. (1 significa totalmente insatisfeito e 6 significa completamente satisfeito)	(1 a 6)	
--	---------	--

Anexo II. Descripción da mostra

Familia/Ciclo formativo	Xénero	Universo	Mostra
Actividades físicas e deportivas		323	137
Animación de actividades físicas e deportivas	F	99	38
	M	188	84
Conducción de actividades físico-deportivas no medio natural	F	15	6
	M	21	9
Administración e xestión		1.856	212
Administración e finanzas	F	619	72
	M	221	24
Secretariado	F	166	21
	M	27	1
Xestión administrativa	F	617	68
	M	206	26
Agraria		256	123
Explotacións agrarias extensivas	M	5	2
Produción agroecolóxica	F	4	3
	M	1	0
Produción agropecuaria	F	1	0
	M	12	7
Traballos forestais e conservación do medio natural	F	10	5
	M	60	29
Xardinaría	F	4	1
	M	26	13
Xestión e organización de empresas agropecuarias	F	5	2
	M	14	7
Xestión e organización dos recursos naturais e paisaxísticos	F	28	20
	M	86	34
Artes gráficas		116	72
Deseño e produción editorial	F	7	5
	M	7	3
Impresión en artes gráficas	F	27	20
	M	16	6
Preimpresión en artes gráficas	F	31	24
	M	20	9
Produción en industrias de artes gráficas	F	3	2
	M	5	3
Comercio e márketing		538	165
Comercio	F	183	55
	M	54	17
Comercio internacional	F	54	17
	M	32	9
Xestión comercial e márketing	F	125	37
	M	75	24
Xestión do transporte	F	12	6
	M	3	0
Edificación e obra civil		276	128
Acabados de construción	F	1	0
	M	3	1
Desenvolvemento de proxectos urbanísticos e operacións topográficas	F	33	12
	M	70	35
Desenvolvemento e aplicación de proxectos de construción	F	77	32
	M	66	36
Realización e plans de obra	F	10	2
	M	16	10

Familia/Ciclo formativo	Xénero	Universo	Mostra
Electricidade e electrónica		983	191
Desenvolvemento de produtos electrónicos	F	6	3
	M	107	19
Equipos e instalacións electrotécnicas (Plan vello)	M	14	3
Equipos electrónicos de consumo	F	5	0
	M	109	22
Instalacións de telecomunicacións	F	1	1
	M	109	21
Instalacións eléctricas e automáticas	F	5	1
	M	277	54
Instalacións electrotécnicas	F	4	1
	M	140	27
Sistemas de regulación e control automáticos	F	4	2
	M	75	13
Sistemas de telecomunicación e informáticos	F	6	3
	M	121	21
Enerxía e auga		22	9
Eficiencia enerxética e enerxía solar térmica	F	3	1
	M	19	8
Fabricación mecánica		361	148
Construcións metálicas	M	23	10
Desenvolvemento de proxectos mecánicos	M	1	1
Deseño en fabricación mecánica	F	2	1
	M	2	1
Mecanizado	F	1	1
	M	95	38
Producción por mecanizado	M	1	1
Programación da produción en fabricación mecánica	F	4	2
	M	63	25
Soldadura e caldeiraría	F	1	0
	M	168	68
Hostalaría e turismo		463	138
Animación turística	F	10	3
	M	6	2
Axencias de viaxes	F	14	4
Axencias de viaxes e xestión de eventos	F	28	8
	M	8	2
Cociña e gastronomía	F	51	16
	M	58	16
Dirección de servizos de restauración	F	1	0
Guía información e asistencia turísticas	F	54	18
	M	13	2
Información e comercialización turísticas	F	6	3
	M	1	0
Restauración	F	53	23
	M	63	12
Servizos en restauración	F	20	7
	M	26	7
Xestión de aloxamentos turísticos	F	41	13
	M	10	2

Familia/Ciclo formativo	Xénero	Universo	Mostra
Imaxe e son		266	125
Imaxe	F	16	9
	M	21	9
Laboratorio de imaxe	F	43	19
	M	37	18
Produción de audiovisuais, radio e espectáculos	F	32	14
	M	39	19
Realización de audiovisuais e espectáculos	F	16	7
	M	17	9
Son	F	4	2
	M	41	19
Imaxe persoal		470	158
Asesoría de imaxe persoal	F	12	4
	M	1	1
Caracterización	F	6	2
Estética	F	92	32
	M	2	0
Estética persoal decorativa	F	169	56
	M	3	1
Perrucaría	F	173	59
	M	12	3
Industrias alimentarias		98	29
Aceites de oliva e viños	F	5	2
	M	14	3
Industria alimentaria	F	11	4
	M	3	0
Panadaría, repostaría e confeitaría	F	42	16
	M	19	2
Vitivinicultura	F	1	1
	M	3	1
Informática e comunicacións		659	175
Administración de sistemas informáticos	F	8	1
	M	55	16
Administración de sistemas informáticos en rede	F	23	7
	M	138	35
Desenvolvemento de aplicacións informáticas	F	26	9
	M	179	45
Explotación de sistemas informáticos	F	2	2
	M	3	0
Sistemas microinformáticos e redes	F	36	7
	M	189	53
Instalación e mantemento		368	142
Desenvolvemento de proxectos de instalacións térmicas e de fluídos	F	1	1
	M	7	3
Instalación e mantemento electromecánico de maquinaria e conducción de liñas	M	85	32
Mantemento de equipo industrial	F	1	0
	M	91	36
Mantemento de instalacións térmicas e de fluídos	M	29	11
Montaxe e mantemento de instalacións de frío, climatización e produción de calor	M	121	46
Prevenção de riscos profesionais	F	8	2
	M	25	11

Familia/Ciclo formativo	Xénero	Universo	Mostra
Madeira, moble e cortiza		109	75
Carpintaría e moble	M	1	1
Desenvolvemento de produtos de carpintaría e moble	F	3	3
	M	5	2
Fabricación á medida e instalación de carpintaría e moble	F	4	2
	M	85	59
Produción de madeira e moble	M	11	8
Marítimo-pesqueira		207	112
Mergullo a media profundidade	M	12	6
Navegación, pesca e transporte marítimo	F	6	6
	M	37	17
Operación, control e mantemento de máquinas e instalacións do buque	M	39	21
Operacións de cultivo acuícola	F	3	0
	M	10	7
Pesca e transporte marítimo	F	1	1
	M	24	13
Produción acuícola	F	14	10
	M	15	6
Supervisión e control de máquinas e instalacións do buque	F	1	1
	M	45	24
Química		210	112
Laboratorio	F	43	22
	M	7	5
Laboratorio de análise e de control de calidade	F	56	25
	M	27	19
Química ambiental	F	33	22
	M	23	8
Química industrial	F	12	6
	M	9	5
Sanidade		1.992	215
Anatomía patolóxica e citoloxía	F	100	10
	M	20	3
Audioloxía protésica	F	53	6
	M	21	2
Coidados auxiliares de enfermaría	F	717	75
	M	54	7
Dietética	F	109	12
	M	15	1
Documentación sanitaria	F	62	9
	M	21	2
Emerxencias sanitarias	F	19	2
	M	32	3
Farmacia e parafarmacia	F	136	16
	M	25	1
Hixiene bucodental	F	110	12
	M	12	1
Imaxe para o diagnóstico	F	73	10
	M	25	1
Laboratorio de diagnóstico clínico	F	144	16
	M	37	3
Próteses dentais	F	82	11
	M	29	2
Radioterapia	F	32	4
	M	5	0

Familia/Ciclo formativo	Xénero	Universo	Mostra
Sanidade (continuación)		1.992	215
Saúde ambiental	F	36	3
	M	23	3
Servizos socioculturais e á comunidade		796	182
Animación sociocultural	F	69	17
	M	21	4
Atención sociosanitaria	F	137	32
	M	5	0
Educación infantil	F	403	91
	M	13	4
Integración social	F	95	22
	M	19	4
Interpretación da lingua de signos	F	34	8
Téxtil, confección e pel		19	8
Confección e moda	F	11	5
	M	1	1
Patronaxe e moda	F	7	2
Transporte e mantemento de vehículos		597	168
Automoción	F	4	2
	M	144	38
Carrozaría	F	4	0
	M	95	28
Electromecánica de vehículos	F	8	3
	M	342	97
Total		10.985	2.824

Anexo III. Índice de gráficas

Gráfica 1. Evolución de ocupados e ocupadas en Galicia (miles de persoas)	10
Gráfica 2. Evolución do alumnado matriculado en ciclos formativos en Galicia	12
Gráfica 3. Inserción laboral actual dos titulados/as de FP ⁶ no curso 2011-2012	22
Gráfica 4. Situación actual xeral dos titulados/as de FP no curso 2011-2012	23
Gráfica 5. Situación actual dos titulados/as de FP no curso 2011-2012 por grupos de idade.....	24
Gráfica 6. Situación actual dos titulados/as de FP no curso 2011-2012 por xénero	24
Gráfica 7. Situación actual dos titulados/as de FP no curso 2011-2012 por grao do ciclo	25
Gráfica 8. Situación actual dos titulados/as dos ciclos de grao medio por xénero.....	25
Gráfica 9. Situación actual dos titulados/as dos ciclos de grao superior por xénero.....	25
Gráfica 10. Situación actual dos titulados/as de FP curso 2011-2012 por provincia do centro	26
Gráfica 11. Situación actual dos titulados/as de FP no curso 2011-2012 por provincia de residencia do titulado/a	26
Gráfica 12. Obtención dalgún emprego desde o remate do ciclo	27
Gráfica 13. Obtención dalgún emprego desde o remate do ciclo por grupos de idade	28
Gráfica 14. Obtención dalgún emprego desde o remate do ciclo por xénero	28
Gráfica 15. Obtención dalgún emprego desde o remate do ciclo por ciclo	28
Gráfica 16. Obtención dalgún emprego desde o remate do ciclo por provincia do centro.....	29
Gráfica 17. Tempo que tardan en obter un emprego	29
Gráfica 18. Tempo que tardan en obter un emprego por grupos de idade	30
Gráfica 19. Tempo que tardan en obter un emprego por xénero	30
Gráfica 20. Tempo que tardan en obter un emprego por ciclo	31
Gráfica 21. Tempo que tardan en obter un emprego por provincia do centro.....	31
Gráfica 22. Relación entre o ciclo formativo cursado e o primeiro emprego	33
Gráfica 23. Relación entre o ciclo formativo cursado e o primeiro emprego por xénero	34
Gráfica 24. Relación entre o ciclo formativo cursado e o primeiro emprego por ciclo.....	34
Gráfica 25. Relación entre o ciclo formativo cursado e o primeiro emprego por provincia do centro	34
Gráfica 26. O primeiro emprego foi na empresa onde se realizou a FCT.....	35
Gráfica 27. Outras vías de inserción laboral ao primeiro emprego	36
Gráfica 28. O primeiro emprego foi na empresa onde se realizou a FCT por xénero	36
Gráfica 29. Outras vías de inserción laboral ao primeiro emprego por xénero.....	37
Gráfica 30. O primeiro emprego foi na empresa onde se realizou a FCT por ciclo	37
Gráfica 31. Outras vías de inserción laboral ao primeiro emprego por ciclo.....	37
Gráfica 32. O primeiro emprego foi na empresa onde se realizou a FCT por provincia do centro.....	38
Gráfica 33. Outras vías de inserción laboral ao primeiro emprego por provincia do centro	38
Gráfica 34. Modalidade laboral do primeiro emprego	39
Gráfica 35. Modalidade laboral do primeiro emprego por xénero	40

Gráfica 36. Modalidade do primeiro emprego por ciclo	40
Gráfica 37. Modalidade laboral do primeiro emprego por provincia do centro.....	40
Gráfica 38. Tipoloxía contractual do primeiro emprego no sector público	41
Gráfica 39. Tipoloxía contractual do primeiro emprego no sector privado.....	41
Gráfica 40. Categoría laboral no primeiro emprego	42
Gráfica 41. Categoría laboral no primeiro emprego por xénero	43
Gráfica 42. Categoría laboral no primeiro emprego por ciclo	43
Gráfica 43. Categoría laboral no primeiro emprego por provincia do centro.....	43
Gráfica 44. Localización do primeiro emprego	44
Gráfica 45. Localización do primeiro emprego por xénero	45
Gráfica 46. Localización do primeiro emprego por ciclo	45
Gráfica 47. Localización do primeiro emprego por provincia do centro.....	45
Gráfica 48. Relación entre o ciclo formativo cursado e o emprego actual	47
Gráfica 49. Relación entre o ciclo formativo cursado e o emprego actual por xénero	48
Gráfica 50. Relación entre o ciclo formativo cursado e o emprego actual por ciclo	48
Gráfica 51. Relación entre o ciclo formativo cursado e o emprego actual por provincia do centro	48
Gráfica 52. O emprego actual é na empresa onde se realizou a FCT.....	49
Gráfica 53. Outras vías de inserción laboral ao emprego actual	50
Gráfica 54. O emprego actual é na empresa onde se realizou a FCT por xénero.....	50
Gráfica 55. Outras vías de inserción laboral ao emprego actual por xénero.....	50
Gráfica 56. O emprego actual é na empresa onde se realizou a FCT por ciclo.....	51
Gráfica 57. Outras vías de inserción laboral ao emprego actual por ciclo.....	51
Gráfica 58. O emprego actual é na empresa onde se realizou a FCT por provincia do centro	52
Gráfica 59. Outras vías de inserción laboral ao emprego actual por provincia do centro	52
Gráfica 60. Modalidade laboral no emprego actual	53
Gráfica 61. Modalidade laboral do emprego actual por xénero	54
Gráfica 62. Modalidade do emprego actual por ciclo	54
Gráfica 63. Modalidade laboral do emprego actual por provincia do centro.....	54
Gráfica 64. Tipoloxía contractual no sector público do emprego actual	55
Gráfica 65. Tipoloxía contractual no sector privado do emprego actual.....	55
Gráfica 66. Categoría laboral no emprego actual	57
Gráfica 67. Categoría laboral no emprego actual por xénero	57
Gráfica 68. Categoría laboral no emprego actual por ciclo	58
Gráfica 69. Categoría laboral no emprego actual por provincia do centro.....	58
Gráfica 70. Localización do emprego actual	59
Gráfica 71. Localización do emprego actual por xénero	60
Gráfica 72. Localización do emprego actual por ciclo	60

Gráfica 73. Localización do emprego actual por provincia do centro.....	60
Gráfica 74. Cumpre o emprego actual coas expectativas que se tiña ao rematar os estudos	62
Gráfica 75. Cumprimento do emprego actual coas expectativas que se tiña ao rematar os estudos por xénero	63
Gráfica 76. Cumprimento do emprego actual coas expectativas que se tiña ao rematar os estudos por ciclo	63
Gráfica 77. Cumprimento do emprego actual coas expectativas que se tiña ao rematar os estudos por provincia do centro.....	63
Gráfica 78. Persoas tituladas que seguen estudando	64
Gráfica 79. Situación actual das persoas tituladas que seguen estudando	64
Gráfica 80. Persoas tituladas que seguen estudando segundo a súa situación actual	65
Gráfica 81. Persoas tituladas que seguen estudando por xénero	66
Gráfica 82. Tipo de estudos cos que seguen por xénero.....	66
Gráfica 83. Persoas tituladas que seguen estudando por ciclo	67
Gráfica 84. Tipo de estudos cos que seguen por ciclo.....	67
Gráfica 85. Persoas tituladas que seguen estudando por provincia do centro.....	67
Gráfica 86. Tipo de estudos cos que seguen por provincia do centro	68
Gráfica 87. Intención dos titulados/as de crear a súa propia empresa	69
Gráfica 88. Intención dos titulados/as de crear a súa propia empresa por xénero	70
Gráfica 89. Intención dos titulados/as de crear a súa propia empresa por ciclo	70
Gráfica 90. Intención dos titulados/as de crear a súa propia empresa por provincia do centro	70
Gráfica 91. Valoración do grao de satisfacción dos titulados/as coa formación recibida. Escala do 1 “totalmente insatisfeito/a” ao 6 “completamente satisfeito/a”	71
Gráfica 92. Valoración do grao de satisfacción dos titulados/as coa formación recibida por xénero. Escala do 1 “totalmente insatisfeito/a” ao 6 “completamente satisfeito/a”	72
Gráfica 93. Valoración do grao de satisfacción dos titulados/as coa formación recibida por ciclo. Escala do 1 “totalmente insatisfeito/a” ao 6 “completamente satisfeito/a”	72
Gráfica 94. Valoración do grao de satisfacción dos titulados/as coa formación recibida por provincia do centro. Escala do 1 “totalmente insatisfeito/a” ao 6 “completamente satisfeito/a”	73
Gráfica 95. Inserción laboral dos titulados/as de FP no curso 2011-2012 por familia profesional	78
Gráfica 96. Situación actual xeral dos titulados/as de FP no curso 2011-2012 por familia profesional....	80
Gráfica 97. Obtención dalgún emprego desde o remate do ciclo por familia profesional.....	81
Gráfica 98. Tempo que tardan en obter un emprego por familia profesional.....	82
Gráfica 99. Relación entre o ciclo formativo cursado e o primeiro emprego por familia profesional	83
Gráfica 100. O primeiro emprego foi na empresa onde se realizou a FCT por familia profesional	84
Gráfica 101. Outras vías de inserción laboral ao primeiro emprego por familia profesional	85
Gráfica 102. Modalidade laboral do primeiro emprego por familia profesional	86
Gráfica 103. Categoría laboral no primeiro emprego por familia profesional.....	89
Gráfica 104. Localización do primeiro emprego por familia profesional.....	90

Gráfica 105. Relación entre o ciclo formativo cursado e o emprego actual por familia profesional.....	91
Gráfica 106. O emprego actual é na empresa onde se realizou a FCT por familia profesional	92
Gráfica 107. Outras vías de inserción laboral ao emprego actual por familia profesional	93
Gráfica 108. Modalidade laboral no emprego actual por familia profesional.....	94
Gráfica 109. Categoría laboral no emprego actual por familia profesional.....	97
Gráfica 110. Localización do emprego actual por familia profesional.....	98
Gráfica 111. Cumpre o emprego actual coas expectativas que se tiña ao rematar os estudos por familia profesional.....	99
Gráfica 112. Persoas tituladas que seguen estudando por familias profesionais.....	100
Gráfica 113. Situación actual das persoas tituladas que seguen estudando por familias profesionais ..	101
Gráfica 114. Continuidade dos estudos das persoas tituladas que traballan por familias profesionais .	102
Gráfica 115. Tipo de estudos cos que seguen por familia profesional	103
Gráfica 116. Intención dos titulados/as de crear a súa propia empresa por familia profesional.....	104
Gráficas 117. Resultados de inserción laboral dos titulados/as na familia Actividades físicas e deportivas	108
Gráficas 118. Resultados de inserción laboral dos titulados/as na familia Administración e xestión	113
Gráficas 119. Resultados de inserción laboral dos titulados/as na familia Agraria	118
Gráficas 120. Resultados de inserción laboral dos titulados/as na familia Artes gráficas	123
Gráficas 121. Resultados de inserción laboral dos titulados/as na familia Comercio e márketing.....	128
Gráficas 122. Resultados de inserción laboral dos titulados/as na familia Edificación e obra civil.....	133
Gráficas 123. Resultados de inserción laboral dos titulados/as na familia Electricidade e electrónica ..	138
Gráficas 124. Resultados de inserción laboral dos titulados/as na familia Enerxía e auga.....	143
Gráficas 125. Resultados de inserción laboral dos titulados/as na familia Fabricación mecánica.....	148
Gráficas 126. Resultados de inserción laboral dos titulados/as na familia Hostalaría e turismo.....	153
Gráficas 127. Resultados de inserción laboral dos titulados/as na familia Imaxe e son.....	158
Gráficas 128. Resultados de inserción laboral dos titulados/as na familia Imaxe persoal	163
Gráficas 129. Resultados de inserción laboral dos titulados/as na familia Industria alimentaria	168
Gráficas 130. Resultados de inserción laboral dos titulados/as na familia Informática e comunicacións	173
Gráficas 131. Resultados de inserción laboral dos titulados/as na familia Instalación e mantemento ..	178
Gráficas 132. Resultados de inserción laboral dos titulados/as na familia Madeira, moble e cortiza	183
Gráficas 133. Resultados de inserción laboral dos titulados/as na familia Marítimo-pesqueira	188
Gráficas 134. Resultados de inserción laboral dos titulados/as na familia Química	193
Gráficas 135. Resultados de inserción laboral dos titulados/as na familia Sanidade	198
Gráficas 136. Resultados de inserción laboral dos titulados/as na familia Servizos socioculturais e á comunidade.....	203
Gráficas 137. Resultados de inserción laboral dos titulados/as na familia Téxtil, confección e pel.....	208
Gráficas 138. Resultados de inserción laboral dos titulados/as na familia Transporte e mantemento de vehículos.....	213

Anexo IV. Índice de táboas

Táboa 1. Taxa de paro en Galicia no ano 2013 por grupos de idade e sexo (%)	9
Táboa 2. Persoas desempregadas en Galicia buscando o seu primeiro emprego por tramos de idade (miles de persoas).....	9
Táboa 3. Taxa de ocupación en Galicia no ano 2013 por grupos de idade e sexo (%)	10
Táboa 4. Evolución de ocupados e ocupadas en Galicia por sector de actividade (miles de persoas)	11
Táboa 5. Persoas matriculadas en Galicia no curso 2011-2012 nas ensinanzas non universitarias de réxime xeral.....	11
Táboa 6. Persoas matriculadas en Galicia en ciclos formativos nos últimos cursos	12
Táboa 7. Taxa de ocupación das persoas traballadoras en Galicia por grupos de idade. Primeiro trimestre de 2014.....	24
Táboa 8. Persoas tituladas que tiveron algún emprego ao remate dos estudos (estimación sobre o universo).....	32
Táboa 9. Tipoloxía contractual do primeiro emprego no sector público por xénero, ciclo e provincia do centro	41
Táboa 10. Tipoloxía contractual do primeiro emprego no sector privado por xénero, ciclo e provincia do centro	42
Táboa 11. Localización do primeiro emprego en España	44
Táboa 12. Localización do primeiro emprego por provincia do centro e provincia de destino	46
Táboa 13. Tipoloxía contractual no sector público do emprego actual por xénero, ciclo e provincia do centro	56
Táboa 14. Tipoloxía contractual no sector privado do emprego actual por xénero, ciclo e provincia do centro	56
Táboa 15. Localización do emprego actual en España	59
Táboa 16. Localización do emprego actual por provincia do centro e provincia de destino	61
Táboa 17. Tipo de estudos cos que seguen	65
Táboa 18. Persoas tituladas nas familias profesionais de FP no curso 2011-2012	77
Táboa 19. Familias profesionais con maior taxa de inserción laboral	79
Táboa 20. Familias profesionais con maior taxa de ocupación	79
Táboa 21. Familias profesionais con maior porcentaxe de titulados/as buscando emprego	79
Táboa 22. Familias profesionais con maior porcentaxe de titulados/as estudando como actividade principal.....	79
Táboa 23. Familias profesionais con maior porcentaxe de titulados/as que non obtiveron ningún emprego tras o remate do ciclo	80
Táboa 24. Familias profesionais con maior porcentaxe de titulados/as que acadaron algún emprego antes dos 6 meses.....	82
Táboa 25. Tipoloxía contractual do primeiro emprego no sector público por familia profesional	87
Táboa 26. Tipoloxía contractual do primeiro emprego no sector privado por familia profesional	88
Táboa 27. Tipoloxía contractual do emprego actual no sector público por familia profesional	95

Táboa 28. Tipoloxía contractual do emprego actual no sector privado por familia profesional.....	96
Táboa 29. Valoración do grao de satisfacción dos titulados/as coa formación recibida por familia profesional. Ordenado pola valoración máis alta.....	105
Táboa 30. Inserción laboral actual dos titulados/as de FP no curso 2011-2012 ciclo a ciclo	219
Táboa 31. Situación actual dos titulados/as de FP no curso 2011-2012 ciclo a ciclo	222
Táboa 32. Obtención dalgún emprego desde o remate dos estudos ciclo a ciclo	225
Táboa 33. Tempo que tardan en obter un emprego ciclo a ciclo	228
Táboa 34. Relación entre o ciclo formativo cursado e o emprego actual ciclo a ciclo	231
Táboa 35. O emprego actual é na empresa onde se realizou a FCT ciclo a ciclo.....	234
Táboa 36. Outras vías de inserción laboral ao emprego actual ciclo a ciclo.....	237
Táboa 37. Cumpre o emprego actual coas expectativas que se tiña ao rematar os estudos.....	240
Táboa 38. Valoración do grao de satisfacción dos titulados/as coa formación recibida ciclo a ciclo.....	243