

**INSTRUCCIÓN POLAS QUE SE INCORPORAN
A DECLARACIÓN DE ACTUACIÓN
COORDINADAS EN MATERIA DE SAÚDE
PÚBLICA APROBADAS POLO CONSEJO
INTERTERRITORIAL DO SISTEMA
NACIONAL DE SALUD PÚBLICA (D.O.G Nº
174 BIS DO 28-08-2020) E A
ACTUALIZACIÓN DAS RECOMENDACIÓN
SANITARIAS DO COMITÉ CLÍNICO AO
PROTOCOLO DO 22 DE XULLO DE
ADAPTACIÓN AO CONTEXTO DA COVID 19
NOS CENTROS DE ENSINO NON
UNIVERSITARIO DE GALICIA PARA O
CURSO 2020-2021**

VERSION 31-08-2020



RESOLUCIÓN CONXUNTA DAS CONSELLERÍAS DE EDUCACIÓN, UNIVERSIDADE E FORMACIÓN PROFESIONAL E DE SANIDADE QUE APROBAN AS INSTRUCIÓNS POLAS QUE SE INCORPORAN A DECLARACIÓN DE ACTUACIÓNS COORDINADAS EN MATERIA DE SAÚDE PÚBLICA APROBADAS POLO CONSEJO INTERTERRITORIAL DO SISTEMA NACIONAL DE SALUD PÚBLICA (D.O.G Nº 174 BIS DO 28-08-2020) E A ACTUALIZACIÓN DAS RECOMENDACIÓNS SANITARIAS DO COMITÉ CLÍNICO AO PROTOCOLO DO 22 DE XULLO DE ADAPTACIÓN AO CONTEXTO DA COVID 19 NOS CENTROS DE ENSINO NON UNIVERSITARIO DE GALICIA PARA O CURSO 2020-2021. 4

ANTECEDENTES..... 4

INTRODUCCIÓN..... 11

 1. Obxecto..... 11

MEDIDAS DE PREVENCIÓN BÁSICAS 12

 2. Principios sanitarios básicos 12

 2A. Comunicaci3ns obrigatorias de sintomatoloxía ou de confirmaci3n 15

 3. Medidas xerais de protecci3n individual 18

 4. Medidas xerais de limpeza nos centros 25

 5. Medidas xerais de protecci3n colectiva..... 28

 6. Subministraci3n de material de protecci3n..... 28

 7. Xesti3n dos gromos..... 29

 8. Escenarios no suposto dos gromos..... 31

MEDIDAS QUE AFECTAN ÁS CONDICI3NS LABORAIS 33

 9. Xesti3n das petici3ns nos supostos de vulnerabilidade 33

MEDIDAS DE CARÁCTER ORGANIZATIVO..... 34

 10. Organizaci3n e documentos do centro..... 34

 11. Regulaci3n de circulaci3ns e de entradas e saídas 36

 12. Medidas relativas ás familias e ANPAS 38

 13. Medidas xerais en relaci3n co alumnado transportado. 40

 14. Medidas xerais en relaci3n co uso do servizo de comedor. 41

 15. Consideraci3ns xerais na aula ordinaria. 43

 16. Consideraci3ns especiais doutro tipo de aulas..... 43

 17. Cambios de clase..... 45

 18. Uso da biblioteca..... 45



19. Uso dos aseos.....	46
20. Medidas específicas para os recreos	47
21. Utilización de cartelería no centro.....	48
22. Medidas específicas para o alumnado de educación infantil.....	49
23. Medidas específicas para laboratorios e talleres.....	50
24. Normas específicas para o alumnado con NEE.....	51
25 Medidas específicas para as ensinanzas de réxime especial.....	52
26. Medidas específicas para o profesorado	54
27. Normas en materia de reunións de órganos colexiados.	55
MEDIDAS DE CARACTER FORMATIVO E PEDAGÓXICO	56
28. Educación en Saúde	56
29. Aulas virtuais e ensino a distancia	57
30. Normas específicas relativas a metodoloxías na aula e programacións	61
ÍNDICE DE ANEXOS:.....	62
ANEXO I. ENQUISA DE AUTOAVALIACIÓN CLÍNICA DO COVID-19	63
ANEXO II: PROCEDEMENTO DE ACTUACIÓN PARA A XESTIÓN DA VULNERABILIDADE EN ÁMBITOS NON SANITARIOS NIN SOCIOSANITARIOS	64
ANEXO III: MODELO DE SOLICITUDE PARA A DETERMINACIÓN DE PERSOAL ESPECIALMENTE SENSIBLE DE ADAPACIÓN DO POSTO DE TBALLO	66
ANEXO IV: MODELO DE CERTIFICACIÓN DE CONDICIÓNS DE SEGURIDADE NO CENTRO EDUCATIVO ..	67
ANEXO V: MODELO DE DOCUMENTO “PLAN DE ADAPTACIÓN Á SITUACIÓN COVID 19 NO CURSO 2020-2021”	68
ANEXO VI: MODELO DE DOCUMENTO “PLAN DE CONTINXENCIA DO CENTRO EDUCATIVO”	76
ANEXO VII: PLANOS TIPO DE COLOCACIÓN NAS AULAS.....	80
ANEXO VIII: PLANOS DE CIRCULACIÓN EN TIPOLOXÍAS DE CENTROS	81
ANEXO IX: CUESTIONARIO DE PREVENCIÓN DOS CENTROS EDUCATIVOS.....	85
ANEXO X: CARTELERÍA	91

RESOLUCIÓN CONXUNTA DAS CONSELLERÍAS DE EDUCACIÓN, UNIVERSIDADE E FORMACIÓN PROFESIONAL E DE SANIDADE QUE APROBAN AS INSTRUCIÓNS POLAS QUE SE INCORPORAN A DECLARACIÓN DE ACTUACIÓNS COORDINADAS EN MATERIA DE SAÚDE PÚBLICA APROBADAS POLO CONSEJO INTERTERRITORIAL DO SISTEMA NACIONAL DE SALUD PÚBLICA (D.O.G Nº 174 BIS DO 28-08-2020) E A ACTUALIZACIÓN DAS RECOMENDACIÓNS SANITARIAS DO COMITÉ CLÍNICO AO PROTOCOLO DO 22 DE XULLO DE ADAPTACIÓN AO CONTEXTO DA COVID 19 NOS CENTROS DE ENSINO NON UNIVERSITARIO DE GALICIA PARA O CURSO 2020-2021.

ANTECEDENTES

O Estatuto de Autonomía de Galicia declara no seu artigo 31 a competencia plena da Comunidade Autónoma de Galicia para o regulamento e a administración do ensino en toda a súa extensión, niveis e graos, modalidades e especialidades.

A educación é un dereito fundamental de todos os cidadáns, consagrado pola nosa Constitución que no seu artigo 27 esixe das administracións públicas a súa garantía.

A COVID-19 é unha infección respiratoria emerxente causada polo SARS-CoV-2 (severe acute respiratory syndrome coronavirus 2), un coronavirus que se detectou por primeira vez en decembro de 2019 na cidade de Wuhan, China.

O 11 de marzo de 2020 Organización Mundial da Saúde elevou a situación de emerxencia de saúde pública ocasionada polo COVID-19 a categoría de pandemia internacional.

Por Acordo do Consello da Xunta do 12 de marzo de 2020 adoptáronse medidas preventivas en materia de saúde pública na Comunidade Autónoma de Galicia, que foron seguidas da declaración, por Acordo do Consello da Xunta do 13 de marzo de 2020, da situación de emerxencia sanitaria no territorio da Comunidade Autónoma de Galicia e de activación do Plan territorial de emerxencias de Galicia (Platerga) no seu nivel IG (emerxencia de interese galego), como consecuencia da evolución da epidemia do coronavirus COVID-19.

Mediante o Real Decreto 463/2020, do 14 de marzo, publicado no BOE número 67, do 14 de marzo, declarouse o estado de alarma para a xestión da situación de crise sanitaria ocasionada polo COVID-19, situación que foi prorrogada por diferentes períodos por outros Reais decretos.

No que se refire especificamente ao ámbito educativo o apartado 1.c do Acordo do Consello da Xunta mencionado prevé a adopción, entre outras, das seguintes medidas: suspensión de todo tipo de actividade lectiva regulada en todos os centros de ensino non universitario.

A evolución da pandemia no territorio galego e a diminución do número de contaxios fixo posible o paso das diferentes fases do Plan do Goberno central.

Por acordo do CECOP do 5 de maio (DOG do 6 de maio de 2020) establecéronse instrucións sobre a presenza nos centros educativos para prestar atención aos procesos de admisión e outros procedementos que afectan á comunidade educativa, especialmente ao colectivo de nais e pais.

Por acordo do Consello da Xunta do día 8 de maio de 2020 aprobouse o Protocolo polo que se establece a reincorporación dos empregados públicos ao traballo presencial e as medidas de prevención fronte ao COVID-19.

O punto 2º do mesmo establece: “As previsións contidas no presente protocolo resultarán de aplicación a todo o persoal empregado público en todos os sectores administrativos e funcionais da Xunta de Galicia, agás no ámbito educativo, sanitario e sociosanitario”. Por esta razón, o mesmo día esta Consellería adoptou as decisións complementarias precisas para a reincorporación ao traballo presencial e as medidas de prevención fronte ao COVID-19 no ámbito educativo.

A Orde SND/399/2020, do 9 de maio, para a flexibilización de determinadas restricións de ámbito nacional, establecidas trala declaración do estado de alarma en aplicación da fase 1 do “*Plan para la transición hacia una nueva normalidad*”, establece unha serie de previsións en relación cos centros educativos.

Unha vez pasada a primeira onda epidémica, pensando xa no vindeiro curso, é necesario recuperar a normalidade na actividade escolar coas necesarias precaucións de utilización de equipos de protección e distanciamento físico.

Por iso, durante esta etapa é necesario planificar o necesario axuste das medidas establecidas nas fases de contención.

O contexto epidemiolóxico, sanitario e de saúde pública actual permite o inicio deste proceso de normalización progresiva da actividade, denominado reactivación, que está sendo avaliado de maneira continua polo sistema sanitario de saúde pública para comprobar a súa efectividade e acompañarse da introdución doutras medidas específicas que se deberán manter máis alá da fase pandémica.

Con data 8 de xuño de 2020 aprobouse polo Comité Clínico Sanitario o documento denominado “Plan de Reactivación no ámbito Infanto Xuvenil en relación coa infección polo VIRUS SARS-CoV 2”, no que se inclúen medidas de

carácter sanitario que son tidas en consideración na confección do presente documento.

O Real Decreto-ley 21/2020, de 9 de junio, *de medidas urgentes de prevención, contención y coordinación para hacer frente a la crisis sanitaria ocasionada por el COVID-19* contén no seu artigo 9 unha breve disposición relativa a centros docentes.

Con data 11 de xuño o Ministerio de Educación e Formación Profesional no seo da conferencia sectorial de Educación presentou un documento denominado "*Acuerdos para el inicio y desarrollo del curso 2020-2021*" e enviou tamén para coñecemento e alegacións das CC.AA o documento denominado "*Medidas de prevención, higiene e promoción de la salud frente al COVID-19 para centros educativos en el curso escolar 2020-2021*". Este último documento foi revisado coas alegacións das CC.AA e a súa versión definitiva ten data do 22 de xuño de 2020.

O acordo do Consello da Xunta do 12 de xuño de 2020 (modificado por un do 25), sobre medidas de prevención necesarias para facer fronte á crise sanitaria ocasionada polo COVID-19, unha vez superada a fase III do Plan para a transición cara unha nova normalidade. O punto 5 das medidas establece as previsións para os centros educativos co seguinte teor literal:

1. O retorno á actividade lectiva presencial dos centros docentes que imparten o ensino do artigo 3 da Lei orgánica 2/2006, do 3 de maio, de educación, rexerese polas condicións sanitarias vixentes ao comezo do curso escolar 2020/21.

2. Serán de obrigado cumprimento as normas sobre desinfección e prevención que determine en cada momento a autoridade sanitaria, tanto nos centros públicos como privados. Para os supostos en que non sexa posible gardar as

distancias mínimas interpersoais que se determinen será obrigado o uso de máscara de protección, con excepción do nivel de educación infantil.

3. A Consellería de Educación, Universidade e Formación Profesional elaborará e aprobará, mediante resolución, un protocolo de prevención e organización do regreso á actividade lectiva onde se recollerán as recomendacións sanitarias aprobadas ata o momento. O dito protocolo será supervisado pola consellería con competencias en materia de sanidade.

Con data do 13 de xuño de 2020 publicouse o *DECRETO 90/2020 por el que se declara la superación de la fase III del Plan para la desescalada de las medidas extraordinarias adoptadas para hacer frente a la pandemia de COVID-19*, aprobado mediante o Acordo do Consello de Ministros do 28 de abril de 2020 e, polo tanto, a entrada na nova normalidade, con efectos desde as 00.00 horas do día 15 de xuño de 2020.

O presente documento inclúe cunha interpretación integradora as recomendacións dos documentos denominados "Plan de Reactivación no ámbito Infanto Xuvenil en relación coa infección polo VIRUS SARS-CoV 2" elaborado pola Consellería de Sanidade e cando resulta compatible con esta as establecidas no documento "*Medidas de prevención, higiene e promoción de la salud frente al COVID-19 para centros educativos en el curso escolar 2020-2021. Versión do 22 de xuño de 2020*" elaborado polo Ministerio de Sanidade.

Nas ultimas semanas téñense producido en todo o territorio nacional un incremento dos gromos en todo o territorio español que xeran inqueda na comunidade educativa. Este aspecto, xunto co maior coñecemento que se ten sobre a propagación do virus, así como novas científicas e manifestacións de

organismos internacionais fan preciso modificar algunhas da previsións do protocolo datado o 22 de xullo.

Así, na reunión do Comité Clínico na súa sesión do 19 de agosto xurdiron opinións dos diferentes expertos sobre a obrigatoriedade do uso a partir dos seis anos (idade á que adoita iniciarse a etapa de educación primaria) da máscara en todo o horario lectivo e en todos os espazos escolares, sexan abertos ou pechados.

No día 21 de agosto de 2020 tivo lugar a sesión do Subcomité Clínico no que se abordaron, entre outros, temas relativos ao uso de máscara nas diferentes etapas e idades, distanciamento, sistemas de comunicación de contaxios, consideración sobre gromos, e aspectos relativos ao concepto de contactos estreitos.

O día 26 de agosto celebrouse a reunión do Comité Clínico para a aprobación da presente modificación nº 1 do protocolo que ratificou as medidas propostas polo Subcomité.

O 27 de agosto de 2020 unha reunión conxunta do Consejo Interterritorial del Sistema Nacional de Salud en coordinación con la Conferencia Sectorial de Educación no que se someteu a consideración das comunidades autónomas o documento denominado "*Declaración de actuaciones coordinadas en salud pública frente al COVID 19 para centros educativos durante el curso 2020-2021 y en relación con la vacunación frente a la gripe*". Dito documento foi aceptado polas CC.AA. como conxunto de actuacións coordinadas en materia de saúde pública.

O Propio protocolo na súa versión inicial tiña previsto a eventual modificación das súas medidas en atención a evolución da pandemia e dos novos criterios das autoridades sanitarias autonómicas ou nacionais.

En atención as consideración anteriores,

RESOLVO:

APROBAR AS INSTRUCIÓNS POLAS QUE SE INCORPORAN A DECLARACIÓN DE ACTUACIÓNS COORDINADAS EN MATERIA DE SAÚDE PÚBLICA APROBADAS POLO CONSEJO INTERTERRITORIAL DO SISTEMA NACIONAL DE SALUD PÚBLICA (D.O.G Nº 174 BIS DO 28-08-2020) E A ACTUALIZACIÓN DAS RECOMENDACIÓNS SANITARIAS DO COMITÉ CLÍNICO AO PROTOCOLO DO 22 DE XULLO DE ADAPTACIÓN AO CONTEXTO DA COVID 19 NOS CENTROS DE ENSINO NON UNIVERSITARIO DE GALICIA PARA O CURSO 2020-2021.:

Santiago de Compostela, 31 de agosto de 2020

A Conselleira de Educación,

Universidade e F.P.

O Conselleiro de

Sanidade

Carmen Pomar Tojo

Jesús Vázquez Almuíña

INTRODUCCIÓN

1. Obxecto

1.1. O presente protocolo ten por obxecto crear contornas escolares saudables e seguras mediante o establecemento das medidas preventivas, colectivas e individuais, que deben adoptarse dende o inicio do desenvolvemento do curso escolar 2020/2021, tanto polo persoal docente e non docente como polo alumnado e as súas familias, co obxectivo de protexer e previr no máximo posible o risco de contaxio por COVID-19. Inclúe as medidas de detección precoz dos casos e a súa xestión axeitada, **así mesmo, en cumprimento do previsto na Orde da Consellería de Sanidade do 28 de agosto, incorpora, cando non estaban detalladas previamente, as medidas relativas a centros educativos declaradas como actuacións coordinadas en saúde pública, de acordo co establecido no artigo 65 da Lei 16/2003, do 28 de maio, de cohesión e calidade do Sistema nacional de saúde, e recollidas na Orde comunicada do ministro de Sanidade, do 27 de agosto de 2020, pola que se aproba a declaración de actuacións coordinadas en saúde pública fronte ao COVID-19 para centros educativos durante o curso 2020/21¹.** O documento é de aplicación aos centros públicos de ensino non universitario e, adaptado ás súas peculiaridades, aos centros privados concertados que imparten ensinanzas non universitarias.

1.2. O conxunto de medidas incluídas no presente protocolo foron examinadas polas autoridades sanitarias autonómicas, porén son obxecto de revisión continua en función da evolución do risco sanitario e das decisións que

¹ Orde comunicada do ministro de Sanidade, do 27 de agosto de 2020, pola que se aproba a declaración de actuacións coordinadas en saúde pública fronte ao COVID-19 para centros educativos durante o curso 2020/21. As referencias derivadas de dito documento incorpóranse nesta cor.

adopten as autoridades sanitarias autonómicas e estatais. Estas medidas iranse actualizando cando sexa necesario, se os cambios na situación epidemiolóxica así o requiren.

1.3. As circunstancias que tiveron lugar con posterioridade ao 22 de xullo de 2020, versión inicial do documento, fan aconsellable realizar unha modificación en determinadas medidas que figuran a continuación en cada un dos epígrafes nos que se regulaban as medidas anteriores.²

MEDIDAS DE PREVENCIÓN BÁSICAS

2. Principios sanitarios básicos

2.1 De conformidade co establecido coas instrucións de carácter xeral ditadas pola Xunta de Galicia e coas previsións do “Plan de Reactivación no ámbito Infanto Xuvenil en relación coa infección polo VIRUS SARS-CoV 2” deberán terse en conta as seguintes medidas preventivas para evitar a aparición de novos gromos e eventualmente deter unha posible transmisión comunitaria e polo tanto adoptaranse medidas que permitan unha labor de vixilancia e monitoraxe continuas, tanto para a detección precoz de novos casos e dos seus contactos, como para o seguimento deles.

Para isto, adoptaranse as seguintes medidas³:

² NOTA: Incorpóranse as achegas do Subcomité e Comité Clínico aprobadas nas reunións dos días 19,21 e 26 de agosto de 2020. Os puntos correspóndense cos do protocolo inicial do 22 de xullo, as modificación sinálanse en letra de cor azul para ser visualizadas de xeito mais sinxelo. Onde se incorpora un novo punto inexistente na versión anterior re enumérase engadindo ao numero a verba “bis”.

Incorpora as medidas do Plan de Reactivación no ámbito Infanto Xuvenil en relación coa infección polo VIRUS SARS-CoV 2 paxinas 15 e 16



- Con carácter xeral, a actividade lectiva será presencial para todos os niveis e etapas do sistema educativo, priorizándoa para o alumnado de menor idade, polo menos ata o cuarto curso da Educación Secundaria Obrigatoria
- A suspensión xeralizada da actividade lectiva presencial de forma unilateral por parte da Comunidade Autónoma, únicamente se adoptará diante de situacións excepcionais.
- Os centros educativos manteranse abertos durante todo o curso escolar asegurando os servicios de comedor, así como apoio lectivo a menores con necesidades especiais o pertencentes a familias socialmente vulnerables, sempre e cando a situación epidemiolóxica o permita, en base as indicacións das autoridades sanitarias.
- Os centros educativos promoverán que as reunións de coordinación e aquelas outras actividades no lectivas que sexan posible, se realicen de forma telemática.
- En virtude do convenio entre ambas consellerías a todo o profesorado e persoal dos centros sostidos con fondos públicos realizaráselle un test de cribado da COVID-19 e de ser o caso completar o proceso diagnóstico de acordo co protocolo clínico, antes do inicio do curso, sen prexuízo doutros que poidan ser considerados, de ser o caso.
- Cada centro educativo deberá contar cun equipo formado na COVID-19 que será referencia para o resto do persoal, profesorado, alumnado e familias. O equipo estará formado pola persoa titular da dirección do centro, ou persoa na que delegue ou a substitúa, e dous membros do profesorado (nos centros de menos de seis unidades o equipo poderá constituírse cunha soa persoa). Corresponde á persoa titular da dirección do centro o nomeamento dos restantes membros. Tamén lle corresponderá á persoa directora, ou persoa na que delegue ou a



substitúa, a función coordinadora Covid e a interlocución coa administración. En cada centro educativo establecerase unha canle de comunicación cos membros da comunidade educativa, **en particular, coa periodicidade que estableza a dirección, informará ao consello escolar do centro sobre as medidas adoptadas e de ser o caso da evolución dos diferentes escenarios .**

- Os centros educativos terán un centro de saúde de atención primaria de referencia onde se poida poñer en contacto coa persoa responsable do equipo Covid do centro educativo para resolver calquera dúbida ou incidencia no centro **relacionado coa COVID-19.**
- O persoal docente e non docente do centro educativo deberá realizar unha auto enquisa diaria de síntomas para comprobar, no caso de que haxa síntomas, que estes son compatibles cunha infección por SARS-CoV-2 mediante a realización da enquisa clínico-epidemiolóxica que se describe no Anexo I, que debe realizarse antes da chegada ao centro. **A enquisa non ten que comunicarse aos centros educativos, senón que deberase adoptar polo persoal dos centros educativos as medidas oportunas en función do resultado da auto avaliación e comunicar ao centro a ausencia.**
- Recoméndase a menor rotación posible do persoal e profesorado, organizando equipos estables para reducir os contactos.
- Para a detección precoz no alumnado, estes (ou os seus pais/nais/titores/as legais) realizarán unha auto avaliación dos síntomas de forma diaria a fin de comprobar se estes son compatibles cunha infección por SARS-CoV-2 **cuxos resultados non teñen que enviarse ao centro, pero si comunicar a ausencia.** Utilizarase a enquisa clínico-epidemiolóxica que se describe no Anexo I que debe realizarse, **cada**



mañá, antes da chegada ao centro. Diante da aparición de polo menos un dos síntomas que aparece na enquisa os proxenitores ou titores non enviarán ao alumno/a á clase e solicitarán consulta co seu médico ou pediatra.

- No suposto de alumnado que poida ter a condición de vulnerable como consecuencia de patoloxías (agudas ou crónicas) que provoquen dependencia os criterios sanitarios que rexerán asistencia a clase ou, de ser o caso, a escolarización domiciliaria serán os que recomende médico ou pediatra.

2A. Comunicacóns obrigatorias de sintomatoloxía ou de confirmación

2A.1. Ante a aparición de sintomatoloxía compatible coa COVID (polo menos unha das relacionadas no anexo I) no persoal non docente e profesorado, non acudirán ao centro educativo e inmediatamente darán coñecemento ao equipo COVID. Como criterio xeral, manterase en illamento preventivo domiciliario, poñéndose en contacto co seu centro de saúde ou de ser o caso cos facultativos da mutua. Serán estes facultativos os que valorarán a sintomatoloxía e prescribirán a realización dun test diagnóstico ou proba PCR en 24 horas, se así o consideran manténdose o illamento ata coñecer o resultado da proba.

2A.2. No caso de que se detectase sintomatoloxía compatible na casa, o alumnado non acudirá ao centro e el/ela ou a súa familia contactará inmediatamente co centro de saúde de referencia do alumno/a e con algunha das persoas membros do equipo COVID. Para a xustificación da ausencia, non

será necesaria ningún xustificante médico, abondará co comprobante dos/as pais/nais ou titores/as legais. [As ausencias derivadas desta causa terán a consideración de xustificadas aos efectos do protocolo de prevención de absentismo escolar.](#)

O centro educativo informará, explicitamente e con confirmación de recepción da información, aos pais, nais e outras figuras parentais, ou ao alumnado maior de idade, de que o alumnado con calquera sintomatoloxía aguda non pode acceder ao centro educativo. Os centros educativos poden establecer mecanismos para a identificación de síntomas nos alumnos á entrada ao mesmo ou unha declaración responsable dos proxenitores ao inicio do curso escolar. Porén a medición de temperatura ou a avaliación doutros síntomas compatibles coa COVID-19 será realizada no seo da familia de forma diaria antes de acudir pola mañá ao centro escolar.

2A.3. Ante a detección de síntomas compatibles con infección por SARS-CoV-2 nun alumno/a, durante a estancia no centro ou á chegada ao mesmo, contactarase coa súa familia ou persoa de referencia que deberá presentarse no centro á maior brevidade. Unha persoa da familia solicitará consulta telefónica co seu pediatra ou o seu facultativo que valorará [a consulta presencial e a solicitude dunha proba diagnóstica](#). Habilitarase, dende o inicio do curso, un espazo específico de uso individual no centro para illar a aquelas persoas nas que se detecten síntomas mentres non se xestiona o seu traslado. Este espazo contará con ventilación adecuada, xel hidroalcohólico, papeleira de pedal e panos desbotables.

Se algunha persoa do núcleo familiar é sospeitosa de padecer a COVID-19, o alumnado ou o persoal do centro que convivan con elas non poderán acudir

ao centro ata que se coñeza o resultado da proba e sexa negativo. A persoa afectada ou a súa familia comunicarán o resultado á persoa coordinadora COVID do centro.

2A.4. Dende a Consellería de Educación habilitarase unha canle informática, denominada "EduCovid", específica para a comunicación dos datos básicos dos contactos estreitos dos posibles casos confirmados. A información será accesible para o persoal sanitario que determine a autoridade sanitaria e utilizarase para que o Centro de Seguimento de Contactos alerte da existencia de casos positivos confirmados no centro.

A canle informática subministrará de xeito seguro e con respecto á normativa de protección de datos os seguintes fluxos de información:

- No caso de comunicación ao centro educativo por parte do seu persoal ou de algún alumno/a da aparición dun caso confirmado, o equipo COVID do centro incluírá a información dos contactos estreitos do afectado/a, entre eles o compañeiros/as de aula, os mais próximos dentro da mesma e o profesorado que imparte clase nese grupo, os compañeiros/as do transporte e do comedor escolar, os compañeiros do transporte particular no que viaxan varios nenos do centro, así como aquela información sobre outros contactos vinculados ao centro educativo que poidan chegar voluntariamente os pais, nais ou tutores/as legais. O rastrexo doutros eventuais contactos doutros ámbitos, incluídos os das actividades extraescolares terán que ser recollidos polo SERGAS. A mesma información será remitida cando o CSC, o SERGAS ou a xefatura territorial da consellería de Sanidade solicite información no caso de que exista casos sospeitosos por

sintomatoloxía compatible con COVID 19 que estean a ser investigados ou nos que existan indicios de que teñan xurdido no centro educativo.

- No caso de que o Centro de Seguimento de Contactos (CSC) teña confirmación dun caso positivo dunha persoa que sexa alumno/a dun centro escolar ou dun profesional que traballe no mesmo, incluírá a información na aplicación informática onde solo resultara visible para o equipo COVID do centro escolar.
- A base de lexitimación legal para o intercambio de datos ten como fundamento o interese xeral na protección da saúde, polo que os datos do alumnado subministrados con consentimento dos representantes dos menores que obra nas bases de datos da Consellería de Educación poderán ser subministrados á autoridade sanitaria en cumprimento do deber de colaboración.
- O equipo COVID de cada centro ten a obriga de segredo profesional sobre os datos sobre os que teña coñecemento por mor da aplicación do presente protocolo.

2A.5. Para os efectos do protocolo para a prevención e control do absentismo escolar e do número máximo de faltas de asistencia permitidas, as ausencias comunicadas derivadas da aplicación das anteriores medidas consideraranse sempre xustificadas, non sendo preciso o xustificante do facultativo para a súa acreditación.

3. Medidas xerais de protección individual

3.1A. De forma xeral, manterase unha distancia interpersonal de polo menos 1,5 metros nas interaccións entre as persoas no centro educativo.

En educación infantil e na educación primaria, a organización do alumnado establecerase, con carácter xeral, en grupos de convivencia estable, en cuxo ámbito non se aplicarán criterios de limitación de distancia. Debe garantirse a estanqueidade do grupo de convivencia estable en todas as actividades que se realicen dentro do centro educativo

3.1. A distancia a manter entre postos escolares será a máxima que permita a aula, para a aplicación do criterio de medición a distancia realizarse dende o centro das cadeiras

Se o tamaño da aula non permitise as distancias previstas nos parágrafos anteriores adoptaranse as seguintes medidas:

- Retirarase o mobiliario non indispensable que diminúa a superficie útil da aula para tentar obter o máximo distanciamento posible.
- Sempre que sexa posible, utilizaranse aulas alternativas de especialidade que teñan maior dimensión, tales como laboratorios, aulas de música ou similares.

3.2. O uso da máscara será obrigatorio a partir dos 6 anos de idade con independencia do mantemento da distancia interpersonal, sen prexuízo das exencións previstas no ordenamento xurídico.

O alumnado (a partir do nivel de infantil) e o profesorado, así como o restante persoal, teñen a obriga de usar máscaras durante toda a xornada lectiva en todos os espazos do centro educativo, aínda que se cumpra coa distancia de seguridade. Será obriga do alumnado levar unha segunda máscara de

recambio, así como un estoxo específico para gardala en caso necesario, como por exemplo no comedor⁴.

A obrigaón contida no apartado anterior non será esixible para as persoas que presenten algún tipo de enfermidade ou dificultade respiratoria que poida verse agravada polo uso da máscara ou que, pola súa situación de discapacidade ou dependencia, non dispoñan de autonomía para quitarse a máscara, ou ben presenten alteracións de conduta que fagan inviable a súa utilización. A imposibilidade do uso da máscara deberá ser acreditada polo pediatra ou facultativo do alumno/a ou da persoa obrigada.

Dentro da información a subministrar ás familias o alumnado e o persoal dos centros incluírase a formación precisa sobre o uso correcto das máscaras, a súa duración ou necesidade de lavado e os sistemas de conservación e gardado durante períodos breves de non uso.

Na cartelería do centro existirá unha específica que lembre a formación sobre uso de máscaras.

3.3. Na etapa de Educación Infantil, conformando grupos estables de convivencia, na aula traballarase mediante grupos colaborativos dun máximo de 5 alumnos/as (preferiblemente sempre os mesmos), que se constituirán como subdivisións dos grupos estables de convivencia para mellorar a trazabilidade dos contactos. O grupos traballarán cun distanciamento físico de 1,5 metros respecto dos restantes grupos. Sempre que sexa posible usarse a máscara, porén para o profesorado e o persoal non docente que teña contacto cos grupos de infantil será de uso obrigatorio.

⁴ UNICEF-WHO: Advice on the use of masks for children in the community in the context of COVID-19. Annex to the Advice on the use of masks in the context of COVID-19 (21-August-2020)

3.3A. Nas etapas de Ensino Secundario Obrigatorio, Bacharelato e Formación Profesional establécense as seguintes medidas de conformación das aulas:

- a) Os postos escolares manterán unha distancia de 1,5 metros respecto de todos os postos que o rodeen medidos dende o centro da cadeira. Se fose preciso retirárase outro mobiliario como andeis ou colgadores que limiten o espazo dispoñible .
- b) Os postos escolares estarán orientados nunha mesma dirección.
- c) Cando o tamaño da aula non permita a distancia entre postos buscaranse espazos alternativos onde sexa posible gardar a distancia de 1,5 metros.
- d) Cando non sexa posible ningunha das accións anteriores desdobrarase o grupo.

3.4. Os centros educativos deberán informar a todos os membros da comunidade educativa sobre as medidas de prevención da transmisión da infección, as medidas de protección que se deben empregar e as instrucións para o correcto manexo das mesmas, destacando⁵:

- O correcto uso da máscara, o xeito de poñela e sácala, e de ser o caso de gardala nos momentos da comida, así como dos protocolos de substitución e lavado.
- Evitar tocar os ollos, o nariz e a boca.
- Hixiene de mans: lavado frecuente, , e meticuloso das mans con auga e xabón, durante polo menos 40 segundos, ou con xel hidroalcohólico, durante polo menos 20 segundos, no seu defecto. Cando as mans



estean visiblemente sucias debe utilizarse auga e xabón. O lavado realizarase cando menos 5 veces ao longo da xornada, particularmente na entrada e saída ao centro, antes e despois do recreo, antes e despois de comer e sempre despois de ir ao aseo.

- A necesidade dunha hixiene correcta de mans cada vez que se use material compartido.
- A importancia que ten a ventilación dos espazos para evitar a transmisibilidade.
- Á entrada e saída do centro, esixencia a todas as persoas (persoal do centro, familias e visitantes) da realización da hixiene de mans con verificación visual do seu correcto cumprimento, prestarase especial atención a esta tarefa nos primeiros días do curso polo seu carácter educativo. No caso do alumnado verificarase polo profesorado a realización unha vez sentados na aula mediante a formulación de preguntas.
- Habilitar dispensadores de xel hidroalcohólico na entrada e en espazos comúns.
- Aplicar medidas para o correcto cumprimento da hixiene e a utilización de solución alcohólica atendendo ás características de cada centro.
- Xerar dinámicas para que o alumnado realice hixiene de mans con frecuencia (xogos de mimetismo, acompañamento do lavado, momentos previos ás actividades, entrada no comedor, cada vez que van o baño) ademais de medidas de educación sanitaria. Será necesario garantir a existencia de xabón e papel para secar as mans.
- Instalación de portapanos desbotables e dispensadores de xabón nos aseos ou de xel hidroalcohólico nos espazos comúns.
- Xerar sistemas de educación sanitaria para a implantación de medidas de hixiene respiratoria:



- Ao tusir ou esberrar, tapar a boca e o nariz cun pano de papel que se desbotará nunha papeleira con tapa, ou ben facelo contra a flexura do cóbado e sempre aloxándose do resto das persoas.
- Realizar hixiene de mans frecuentemente, sobre todo despois de tocar secrecións respiratorias (esberrar, tusir, uso de panos) e/ou obxectos con posibilidade de estar contaminados, así como antes e despois de comer, usar os aseos ou tocar material susceptible de ser compartido.

3.5. Evitaranse aquelas actividades no centro educativo que supoñan a mestura do alumnado de diferentes grupos de convivencia o clases, así como as que exixan unha especial proximidade.

Os eventos deportivos ou celebracións que teñan lugar nos centros educativos realizaranse sen asistencia de público

3.6. Extremarase a orde no posto de traballo e nas mesas da aula, realizando a limpeza e desinfección establecidas nas medidas deste protocolo. Con anterioridade ao inicio do curso en cada unha das etapas educativas, realizarase unha limpeza e desinfección xeral do centro e do mobiliario.

O alumnado non compartirá material de uso propio con ningún dos seus/súas compañeiros/as. Nas aulas ou no propio pupitre deberá existir un espazo diferenciado para o material de cada alumno de xeito que non permita ser manipulado por outros compañeiros.

3.7. Os equipos de traballo (ordenador, monitor, teclado, rato, mesa, teléfonos ou material de oficina) deberán ser usados só pola persoa titular do

posto e, de non ser posible, **o novo usuario realizará unha correcta hixiene de mans antes do seu uso**. As ventás, portas, persianas, contras, dispositivos de funcionamento da iluminación, os proxectores, e restantes ferramentas pedagóxicas serán unicamente usadas polo profesorado ou o persoal non docente, coas medidas de seguridade e hixiene que procedan.

3.8. Os usuarios dos espazos de atención ao público non poderán empregar os equipos informáticos, material de oficina ou outros materiais dos empregados públicos. Cando exista na portaría ou na administración do centro un espazo no que se distribúan formularios ou se entregue documentación que deba ser escrita facilitarase o material de escritura, **porén realizárase previamente a correcta hixiene de mans**. Para estes efectos existirá ao carón un dispensador de xel hidroalcohólico. Nos supostos nos que exista un dispositivo informático a disposición do público xeral, cada usuario deberá **realizar a hixiene de mans** antes do seu uso.

3.9 O uso de luvas limitarase ao persoal de limpeza no momento de utilizar substancias abrasivas para a pel.

3.10 Para os efectos do previsto no Decreto 8/2015, do 8 de xaneiro, polo que se desenvolve a Lei 4/2011, do 30 de xuño, de convivencia e participación da comunidade educativa en materia de convivencia escolar entenderanse incluídas nos supostos do artigo 42 letras a), b) e d) coa consideración de condutas leves contrarias á convivencia os supostos de incumprimento polo alumnado do uso da máscara nos tempos e lugares que sexan obrigatorios e o incumprimento das instrucións do profesorado en aplicación do presente protocolo. Polo que se respecta ao profesorado e persoal non docente estarase ao previsto na súa normativa.

4. Medidas xerais de limpeza nos centros

4.1. Cada centro disporá dun protocolo de limpeza e desinfección que responda ás súas características. O protocolo de limpeza formará parte do documento denominado "Plan de adaptación a situación COVID-19 no curso 2020/2021" e determinará as frecuencias e horas nas que se realizarán todas as tarefas. O protocolo de limpeza é obrigatorio para todo o persoal de limpeza con independencia da súa dependencia orgánica polo que será de aplicación non só ás empresas externas senón tamén ao persoal dos concellos que teñen a obriga de realizar o mantemento e conservación de conformidade coa normativa vixente. **Nos supostos no que existan varias persoas dedicadas a tarefas de limpeza, unha delas realizará total ou parcialmente a súa xornada na quenda de mañá, podendo realizarse rotacións no uso das quendas. Cando as tarefas de limpeza se realicen por unha única persoa realizará parte da súa xornada (polo menos 1/3) en xornada de mañá.**

Este protocolo recollerá as seguintes indicacións⁶:

4.1.1. Limpeza polo menos unha vez ao día, reforzándoa naqueles espazos que o precisen en función da intensidade de uso, como no caso dos aseos onde será de polo menos **dúas** veces ao día.

4.1.2. Terase especial atención nas zonas de uso común e nas superficies de contacto máis frecuentes como pomos das portas, mesas, mobles, pasamáns, teléfonos, perchas, e outros elementos de similares

6

Medidas de prevención, higiene e promoción de la salud frente al COVID-19 para centros educativos en el curso escolar 2020-2021 paxina 9

características así como de billas elementos das cisternas e outros dos aseos.

4.1.3. Durante a xornada lectiva unha persoa do servizo de limpeza realizará unha limpeza de superficies de uso frecuente e no caso dos aseos de polo menos **dúas veces na xornada**. En todo caso nos aseos existirá **xaboeiras** ou material de desinfección para ser utilizado polos usuarios voluntariamente.

4.1.4. Utilizaranse desinfectantes como dilucións de lixivia (1:50) recen preparada ou calquera dos desinfectantes con actividade virucida autorizados e rexistrados polo Ministerio de Sanidade. No uso destes produtos sempre se respectarán as indicacións da etiquetaxe.

4.1.5. Logo de cada limpeza, os materiais empregados e os equipos de protección usados desbotaranse de xeito seguro, procedéndose posteriormente ao lavado de mans.

4.1.8. Deberá vixiarse a limpeza de papeleiras, **(todas con bolsa interior e protexidas con tapa)**, de xeito que queden limpas e cos materiais recollidos, co fin de evitar calquera contacto accidental.

4.2. Deben de realizarse tarefas de ventilación frecuente nas instalacións, e por espazo de polo menos **15 minutos ao inicio da xornada, durante os recreos e ao finalizar as clases**, sempre que sexa **posible entre clases**, e coas medidas de prevención de accidentes necesarias:

4.2.1. Cando as condicións meteorolóxicas e do edificio o permitan, manteranse as xanelas abertas o maior tempo posible.

4.2.2. Débese aumentar a subministración de aire fresco e non se debe usar a función de recirculación do aire interior.

4.3. Cando un profesional presta asistencia no mesmo espazo con diferentes alumnos/as de xeito consecutivo (orientador/a, profesor/a especialista, ou calquera outro) ventilarase a aula ou sala polos menos 15 minutos logo de cada sesión.

4.4. En relación coa xestión dos residuos:

4.4.1. Recoméndase que os panos desbotables que o persoal e o alumnado empregue para o secado de mans ou para o cumprimento da “etiqueta respiratoria” sexan refugados [en papeleiras ou contedores con bolsa e protexidos con tapa](#) e, se é posible, accionados por pedal.

4.4.2. Todo material de hixiene persoal (máscaras, luvas de látex, etc.) debe depositarse na fracción resto (agrupación de residuos de orixe doméstica que se obtén unha vez efectuadas as recollidas separadas).

4.4.3. No caso de que un alumno/a ou unha persoa traballadora presente síntomas mentres se atope no centro educativo, será preciso illar o contedor onde se depositen os panos ou outros produtos usados por eles. Esa bolsa de lixo deberá ser extraída e colocada nunha segunda bolsa de lixo, con peche, para o seu depósito na fracción resto. Realizarase a debida limpeza e [ventilación](#) do espazo no que se levou a cabo o illamento preventivo, logo de que o alumno/a ou a persoa traballadora que presentou síntomas durante a xornada lectiva teña abandonado o centro educativo.

5. Medidas xerais de protección colectiva

5.1.bis. O uso da máscara por todo o alumnado, persoal do centro e outras persoas que accedan ao centro educativo é a medida básica de protección individual e colectiva.

5.1. Nas entradas dos centros dispórase de produtos de hixiene que permitan, tanto ao persoal do centro coma ao alumnado e usuarios dos espazos de atención ao público, realizar unha adecuada hixiene das mans.

5.2. En todas as aulas, na zona máis próxima á porta da mesma, colocárase un dispensador de xel hidroalcohólico.

5.3. Deben establecerse distancias mínimas de seguridade, coa excepción do caso das aulas sinalado anteriormente, de polo menos 1.5 metros, tanto nos accesos como nos espazos de atención ao público, para evitar a acumulación de persoas nas zonas de acceso, espera e atención ao público.

5.4. Nas mesas, mostradores e despachos de atención ao público, establecérase unha distancia mínima de 1.5 metros entre o usuario e o persoal, agás que se habiliten elementos de protección colectiva no posto no que se realiza a atención ao público (mamparas, mobiliario con altura suficiente para que sirva de barreira física, etc.).

6. Subministración de material de protección

6.1. A consellería realizará un aprovisionamento inicial de elementos de sinalización e máscaras de protección. Corresponde ao equipo formado na COVID-19, en colaboración coa secretaría do centro, o inventario das mesmas

e arbitrar un mecanismo de distribución que acredite a súa entrega e o seu consumo para a actividade propia do centro.

6.2. Corresponde ao centro educativo, con cargo aos seus gastos de funcionamento, suplir o aprovisionamento de equipos de protección que non sexan centralizados pola consellería, en especial xel hidroalcohólico e os seus dispensadores, panos desbotables, materiais de limpeza e desinfección, [mamparas para uso no comedor](#), papeleiras de pedal, impresión de cartelería e, cando resulten insuficientes, máscaras de protección.

6.3 O centro educativo arbitrará as medidas oportunas para que o inventario e contabilización dos custos deste material sexan individualizables respecto das restantes subministracións do centro, co obxecto de coñecer con detalle os sobrecostos derivados das medidas de prevención e hixiene ante o COVID-19 e vixiar o consumo axeitado do mesmo.

Corresponde ao equipo COVID en colaboración coa secretaría do centro distribuír ou organizar a distribución do material, levar a súa contabilización e inventario separado e certificar os consumos e gastos producidos.

7. Xestión dos gromos.

[No contexto deste protocolo, defínese gromo como a aparición súbita dunha enfermidade epidémica entre a poboación nun determinado lugar, sendo sinónimo de abrocho ou brote.](#)

7.1. Non asistirán ao centro aqueles estudantes, docentes e outros profesionais que teñan síntomas compatibles con COVID-19, así como aqueles

que se atopen en illamento por diagnóstico de COVID-19, ou en período de corentena domiciliaria por ter contacto estreito con algunha persoa con síntomas ou diagnosticada de COVID-19. [Tampouco acudirán ao centros as persoas en espera de resultado de PCR por sospeita clínica.](#)

7.2. Diante dun suposto no que unha persoa ou alumno/a da que se sospeita que comeza a desenvolver síntomas compatibles con COVID-19 no centro educativo [as medidas de prevención e control levaranse a cabo por parte do SERGAS en base ao documento técnico elaborado pola Ponencia de Alertas y Planes de Preparación y Respuesta: "Guía de actuación ante la aparición de casos de COVID-19 en centros educativos", en virtude da mesma:](#)

Levarase a un espazo separado de uso individual, colocaráselle unha máscara cirúrxica (tanto ao que iniciou síntomas como á persoa que quede ao seu coidado), e contactarase coa familia, no caso de afectar a alumnado. [A persoa ou o seu titor deberán chamar ao seu centro de saúde de Atención Primaria para solicitar consulta](#), ou ao teléfono de referencia do SERGAS e seguiranse as súas instrucións. En caso de presentar síntomas de gravidade ou dificultade respiratoria chamarase ao 061. O/A traballador/a que inicie síntomas debe abandonar o centro protexido por máscara cirúrxica, e logo de seguir as instrucións do centro de saúde ata que a súa situación médica sexa valorada por un profesional sanitario. De confirmarse o positivo, o equipo Covid do centro escolar comunicarao ao equipo Covid-escola do centro de saúde de referencia.

7.3. No suposto da aparición dun caso, ou dunha sospeita, de coronavirus nun centro educativo tanto sexa do alumnado, profesorado ou persoal do centro, a persoa coordinadora do equipo formado na COVID-19 [incluírá na aplicación informática a información prevista do eventual afectado/a; os que teñan a consideración de contactos estreitos, os dos compañeiros/as afectados/as e](#)

do seu profesorado, así como de quen poida ser unha persoa próxima que estea vencellada ao centro educativo. A aplicación xerará unha alerta no Central de Seguimento de Contactos (CSC) quen se encargará da vixilancia evolutiva das persoas identificadas como contactos. Cando o fluxo de información proceda da autoridade sanitaria incorporárase a mesma información.

7.4 A familia dun neno ou nena con sospeita de contaxio, deberá solicitar unha consulta telefónica co seu pediatra para que este avalíe a necesidade de solicitude [dunha proba diagnóstica](#).

7.5. Tras a aparición dun caso [confirmado](#) da Covid 19 seguíanse as [instrucións](#) da Autoridade Sanitaria.

8. Escenarios no suposto dos gromos

8.1. A autoridade sanitaria, en función do número de contaxios, poderá ordenar a corentena dun grupo determinado de contactos estreitos do centro escolar, o peche dunha ou varias aulas, dun nivel educativo ou do centro educativo na súa totalidade de [conformidade co previsto na "Guía de actuación ante la aparición de casos de COVID-19 en centros educativos"](#), e co ["Protocolo de actuación da Consellería de Sanidade en materia de Saúde Pública en relación con illamentos e corentenas para a prevención e control da infección por SARS-Co-V-2"](#) publicada por Orde da Consellería de Sanidade no D.O.G. do 20 de agosto de 2020, cos seguintes supostos:

-



- Tendo en conta que segundo o criterio epidemiolóxico considerase contacto estreito a calquera alumno, ou profesional do centro educativo, profesor ou outro traballador que compartise espazo co caso confirmado a unha distancia <2 metros ao redor do caso confirmado durante máis de 15 minutos sen utilizar a máscara os contactos serán determinados pola autoridade sanitaria segundo os protocolos vixentes en cada momento.
- As persoas que teñan a consideración de contactos estreitos da persoa cun diagnóstico confirmado (cunha obriga de illamento durante 10 días) deberán entrar en corentena, estando corentenados nos seus domicilios e suspenderán mentres dure este a ensinanza presencial polo un período de 14 días. O restante alumnado da aula que non teña a consideración de contacto estreito poderá continuar coa asistencia presencial á aula. Aos contactos estreitos realizaráselle unha proba de COVID nun prazo non superior a 48 horas para identificar ás persoas que teñan unha posible infección por COVID-19.
- En función da intensidade e virulencia do gromo, así como do número de persoas e niveis educativos afectados a Autoridade Sanitaria poderá acordar a medida de corentena da totalidade das persoas que conforman unha aula, das que conforman un nivel educativo completo onde teña xurdido o gromo ou, de ser o caso, da totalidade das persoas que integran un centro educativo. A medida será proposta pola Autoridade Sanitaria dentro do Grupo de Coordinación e Seguimento da Pandemia, previsto no punto 10.1 deste protocolo.



8.2. A aparición dun contaxio sospeitoso con posterior confirmación é un suposto de declaración obrigatoria que implicará por parte da autoridade sanitaria a obriga de entrada en illamento de polo menos 10 días no caso da persoa enferma, e de entrada en corentena de 14 días a todas as persoas que teñan a consideración de contacto estreito de conformidade coas indicacións das autoridades sanitarias.

8.3. A suspensión da actividade lectiva presencial suporá a aplicación das normas previstas no presente protocolo relativas ao ensino a distancia.

8.4. Finalizado o período de illamento das persoas que conforman unha aula, nivel educativo ou centro realizarase un proceso de retorno a actividade educativa ordinaria presencial. O Grupo de Coordinación e Seguimento da Pandemia determinará o momento a partir do cal se iniciará o retorno e as medidas específicas que sexa preciso adoptar e o comunicará ao centro.

MEDIDAS QUE AFECTAN ÁS CONDICIÓNIS LABORAIS

9. Xestión das peticións nos supostos de vulnerabilidade

9.1. De conformidade coas recomendacións sanitarias para todo o Estado Español os traballadores vulnerables para COVID-19 realizarán o seu traballo, sempre que a súa condición clínica estea controlada e o permita, e mantendo as medidas de protección de forma rigorosa. O servizo sanitario do Servizo de Prevención de Riscos Laborais deberá avaliar a existencia de traballadores especialmente sensibles á infección por coronavirus e emitir informe sobre as medidas de prevención, adaptación e protección necesarias, seguindo o

establecido no Procedemento de actuación para os servizos de prevención de riscos laborais fronte á exposición ao SARS-CoV-2.⁷

MEDIDAS DE CARÁCTER ORGANIZATIVO

10. Organización e documentos do centro

10.1. Conformado por membros das consellerías de Educación, Universidade e Formación Profesional existirá un **Grupo de Coordinación e Seguimento da Pandemia** que se constituirá como elemento básico de coordinación e **adopción de decisións**. O equipo estará conformado por parte da consellería de Educación, pola persoa titular da Secretaría Xeral Técnica, da Subdirección de Inspección, Avaliación e Calidade do sistema educativo, da Subdirección Xeral de Recursos Humanos. Por parte da Consellería de Sanidade integraranse neste órgano a persoa titular da Secretaría Xeral Técnica, e unha persoa representante da Dirección Xeral de Asistencia Sanitaria, xunto con outra representante da Dirección Xeral de Saúde Pública e os membros do subcomité de rebrotes do Comisión de xestión da crise sanitaria do Covid-19. Ademais convocarase ás/aos xerentes das Áreas Sanitarias do brote, xunto coa persoa que represente a Xefatura Territorial de Sanidade da área afectada. Ademais estarán designadas , as catro persoas titulares das xefaturas territoriais da Consellería de Educación. Poderán integrarse neste órgano os expertos clínicos que designe o Conselleiro de Sanidade.

⁹ “Medidas de prevención, higiene e promoción de la salud frente al COVID-19 para centros educativos en el curso escolar 2020-2021 paxina 11”

10.2. No exercicio da súa condición de persoa coordinadora do equipo COVID, a persoa titular da dirección é a encargada de manter a comunicación dende o centro educativo cos diferentes órganos da Consellería de Educación, e, de ser o caso da Consellería de Sanidade, do Sergas **ou co Grupo de Coordinación de Seguimento da Pandemia**. Correspóndelle así mesmo a comunicación co persoal do centro e coas familias e alumnado.

10.3. O equipo COVID-19 de cada centro educativo deberá estar en disposición de dispoñer no menor prazo de tempo dunha relación de todo o alumnado e do persoal do centro (a información deberá agruparse por aula e co profesor asignado á mesma ou en contacto co alumnado da mesma) no que figure a identificación persoal, un ou varios números de teléfono de contacto e o enderezo para, de ser o caso, poder trasladado ás autoridades sanitarias.

10.4. Corresponde ao equipo COVID elaborar un “Plan de adaptación a situación COVID-19 no curso 2020/2021” de conformidade co modelo que se xunta como Anexo V a este protocolo no que se determinen ás concrecións das medidas para o centro educativo individualizado. **O documento debe de ser aprobado pola dirección do centro educativo e do seu contido será informado o consello escolar.**

Nos Anexos VIII deste documento figuran os planos xerais correspondentes ás diferentes tipoloxías de centros e ás condicións xerais de circulación as que se deben adaptar as singularidades do centro. Poderán figurar como medidas do plan as xenéricas deste documento adaptadas a cada suposto concreto. Os centros privados concertados **deberán remitir á inspección educativa** o Plan de Medidas Preventivas acordado de conformidade co establecido na disposición final 5ª da Orde SND/399/2020.

O “Plan de adaptación a situación COVID-19 no curso 2020/2021” será comunicado ao persoal do centro, a todas as familias e ao alumnado, neste último caso a partir dos niveis de ensino obrigatorio. Será remitido tamén a Inspección educativa xunto co resto da documentación correspondente ao inicio de curso.

10.5. O centro elaborará, **e aprobará pola dirección**, un “Plan de Continxencia” de conformidade coas previsións do modelo que figura no Anexo VI no que se establecerán a medidas en caso de suspensión da actividade lectiva, as medidas para facer efectivo o ensino a distancia e os supostos de reactivación da actividade lectiva presencial, de conformidade coas instrucións da autoridade sanitaria.

11. Regulación de circulacións e de entradas e saídas

11.1. O obxectivo das seguintes medidas e a non aglomeración de persoas, tanto a entrada como a saída dos centros, debendo en todo momento garantir as medidas de distanciamento físico interpersoal. Así, nos centros educativos onde sexa posible habilitaranse diferentes entradas para o alumnado das diferentes etapas educativas (infantil, primaria, secundaria, bacharelato ou FP). No caso de que polas peculiaridades do centro non fose posible estableceranse quendas de entrada distanciadas no tempo.

11.2. A dirección do centro ten a posibilidade de establecer o número de profesores de garda precisos para facer efectiva a entrada **e saída** ao recinto en condicións de seguridade.

11.3. Poderase permitir en todos o niveis superiores ao ensino infantil a entrada do alumnado con anterioridade á hora de inicio da actividade lectiva dentro da aula que teña asignada, a medida da súa chegada ao centro, co fin de evitar aglomeracións e unha distribución máis axeitada dos tempos de entrada.

11.4. No nivel de ensino infantil o alumnado poderá chegar ao centro acompañado dun familiar e agardar nun espazo diferenciado para a entrada a aula. Os acompañantes deberán usar máscara.

11.5. Fóra do suposto anterior, con carácter xeral, e salvo razóns xustificadas ou relacionadas con procesos administrativos, ou cando a presenza sexa requirida polo propio centro, non se permite a entrada dos proxenitores no centro educativo. O centro establecerá horarios específicos para a atención das familias non coincidentes con horarios de entrada e saída nin con intercambios de clase ou recreos.

11.6. Nos accesos ao centro, sempre que sexa posible, habilitarase unha porta para entrada e outra para saída. Nos corredores estableceranse sentidos de entrada e saída diferentes en ambas marxes do corredor de forma que indiquen a circulación pola dereita de forma individual respectando a distancia de seguridade. Estas circunstancias serán convenientemente sinalizadas mediante cartelería ou dispositivos visuais tanto no chan como nos paramentos.

11.7. Na entrada e saída da aula e nos momentos de retorno do recreo o profesorado velará pola orde dos movementos e fluxos do alumnado.

11.8. Para a saída do centro **ou para o inicio do servizo de comedor** poderase flexibilizar o horario dentro da última hora lectiva. O equipo directivo determinará a saída por colectivos con distancias horarias, sempre que sexa posible. Non se permite que o alumnado na saída quede formando agrupacións nos patios ou que xogue nos mesmos, polo que se regularán as saídas directamente ao exterior do recinto.

11.9. O profesorado a quen corresponda a última hora lectiva previa á saída velará porque o material está recollido polo alumnado; e o alumnado preparado para saír ordenadamente e respectando a distancia de seguridade no horario establecido pola dirección de xeito que se eviten demoras.

11.10. A dirección do centro determinará o número de profesores/as suficientes para ordenar as saídas e evitar a formación de agrupacións de alumnado no recinto, así como impartir instrución ao alumnado para que non forme agrupacións na vía pública fóra do recinto escolar.

11.11. Nas comunicacións verticais o uso do elevador quedará limitado as persoas que o precisen por motivos de mobilidade que deberán usar máscara, **sen prexuízo das previsións contidas no punto 3.2**. Cando sexa posible pola distribución do centro, utilizaranse preferentemente un núcleo de escaleiras de subida e outro de baixada.

12. Medidas relativas ás familias e ANPAS

12.1. A realización de actividades extraescolares fóra da xornada lectiva dentro do recinto do centro educativo, sexan organizadas pola ANPA do centro ou polos concellos, está condicionada á aprobación dun protocolo que se

integrará como anexo no “Plan de adaptación a situación COVID-19 no curso 2020/2021”. O dito protocolo determinará as medidas de prevención e protección fronte ao COVID e determinará con claridade as responsabilidades das persoas organizadoras ou xestoras. **Asignaranse postos fixos ao alumnado para todo o curso escolar co obxectivo de mellorar de realizar unha mellor trazabilidade dos contactos.**

12.2. Nos programas de madrugadores seguirase o protocolo ordinario co engadido das prevencións en materia de consumo de alimentos e no caso dos momentos de descanso deitados coa separación de polo menos 1,5 metros entre colchóns ou colchonetas, **no caso de alumnado de educación primaria será obrigatorio o uso de máscara, e recoméndase o seu uso para o alumnado de educación infantil, sempre que exista boa tolerancia.**

12.3. As actividades das ANPAs celebraranse preferentemente por medios telemáticos evitando en todo caso a xuntanzas que supoñan un número elevado de persoas.

12.4. Os Consellos Escolares celebráranse preferentemente de xeito telemático.

12.5. Nas reunións de titoría e nas comunicacións por outros motivos coas familias priorizarase a comunicación por teléfono ou videochamada. **Porén cando a xuízo do titor/a ou da dirección do centro sexa preciso a titoría presencial realizarase esta coas debidas medidas de protección.**

12.6. Utilizarase como mecanismo de comunicación xeral coas familias a páxina web do centro.

12.7. Recoméndase non realizar eventos ou celebracións con grande afluencia de persoas. No caso de ter que realizarse cumpriranse estritamente as medidas de prevención (**usos obrigatorio de máscara**) e aforos (**50 por cento da capacidade**) sempre que se permita manter a distancia de seguridade de 1,5 metros entre persoas.

13. Medidas xerais en relación co alumnado transportado.

13.1 O aforo dos autobuses de transporte escolar será o determinado en cada caso polo órgano autonómico ou estatal competente. Inicialmente poderán ser utilizadas todas a prazas coa obriga do emprego de máscara. No caso do uso de taxis ou VTC poderanse ocupar todas as prazas, ocupando en último lugar a que está a carón do condutor.

Os/As acompañantes da empresa de transporte aos que lle corresponda a vixilancia do alumnado, cando resulte obrigatorio, velarán por que todos os ocupantes do vehículo leven posta a máscara durante todo o traxecto e que cada usuario/a ocupe o seu asento en todo momento.

Asignaranse asentos fixos ao alumnado para todo o curso escolar para unha realizar unha mellor trazabilidade dos contactos., salvo que, en base á situación epidemiolóxica, as autoridades sanitarias determinen un uso máis restritivo do mesmo.

13.2. Con carácter xeral cando se establezan limitacións de capacidade dos vehículos quedan suspendidas as autorizacións de carácter excepcional cando non sexa posible transportar a todo o alumnado con dereito lexítimo ao transporte (máis de 2 km).

No caso de que a capacidade dos vehículos non resulte suficiente para o traslado de todo o alumnado o criterio de prioridade é o de maior distancia de residencia ao centro educativo, tendo en conta que a administración adoptará as medidas para que o transporte se realice en condicións de seguridade.

13.3. Cando o centro educativo dispoña de espazo para a entrada dos autobuses dentro do recinto permitirase a mesma con parada separada do restante alumnado. Este alumnado terá prioridade para entrada nas aulas con carácter xeral. No caso de que a parada se estableza na vía pública faranse ringleiras coa suficiente separación entre alumnos/as. A saída do alumnado transportado organizarase de xeito similar á entrada.

14. Medidas xerais en relación co uso do servizo de comedor.

14.1. O uso do comedor escolar, tanto de xestión directa como indirecta, e con independencia de quen preste o servizo, quedará limitado á capacidade suficiente para ter ao alumnado **separado por 1,5 metros de distancia sentados en oblicuo e sempre que non estean encarados. O alumnado que conforme grupos colaborativos ou grupos estables de convivencia no ensino infantil e no de primaria pode comer agrupado sen respectar a distancia anterior separando os grupos por 1,5 metros un do outro. Asignaranse postos fixos durante todo o ano para o alumnado e garantirase a estanqueidade.**

As medidas a adoptar nos comedores por orde de prioridade ou combinadas, serán as seguintes:

- Aumentar o número de quendas para reducir o aforo do comedor en cada momento da comida. As quendas estableceranse (incluíndo a flexibilización da última hora de horario lectivo) en función da

capacidade horaria do transporte escolar, e do persoal dispoñible para atender aos comensais que será o adecuado á rateo dos comensais que coman en cada quenda.

- Utilizar espazos colindantes ao comedor con mobiliario do que dispón os centros de xeito que se cumpra a distancia de 1,5 metros.
- Instalar mamparas ou separacións de cando menos 0,60 cm de altura colocadas directamente sobre o mesado que separen alumnos encarados ou acaroados polo que non será preciso respectar a distancia de 1,5 metros.

14.2. Na medida do posible, o alumnado sentarase no comedor agrupado por aulas, de xeito que se manteña a continuidade do grupo de pertenza, [sen prexuízo do establecido para os grupos colaborativos](#). Será necesario o rexistro dos lugares que ocupan cada un dos nenos, co obxectivo de facilitar a localización dos contactos en caso de gromos.

14.3. Os menús serán os utilizados habitualmente segundo a tempada. Cando sexa posible os menús serán empratados en cociña e servidos en bandexa. [No caso de existir varios pratos secuenciais recoméndase o uso de máscara no período entre ambos](#).

14.4. O persoal colaborador respectará as rateos que correspondan ao número de alumnos/as presentes en cada unha das quendas. O persoal colaborador será o mesmo en cada unha das quendas.

14.5. O persoal de cociña ten a obriga de lavar e desinfectar todo o enxoval, e electrodomésticos e utensilios que se utilicen no proceso de elaboración dos menús.

14.6. O protocolo a aplicar no caso dos centros que dispoñan de cafetaría será o que en cada momento este vixente para os establecementos de hostalería, incidindo en que o uso da máscara é obrigatorio, agás no momento da alimentación.

15. Consideracións xerais na aula ordinaria.

15.1. Na aula, no propio pupitre ou noutro lugar diferenciado, como casilleiros ou mobles, o alumnado gardará o seu material de xeito diferenciado para evitar o contacto co resto dos/as compañeiros/as.

Resulta recomendable que cada alumno/a teña o seu material gardado en contedores propios como estoxos ou semellantes e na medida do posible todo rotulado co seu nome.

Nas perchas o material ou roupa colocárase do xeito mais individualizado posible.

15.2. Cando se use material susceptible de ser compartido lembraráselle ao alumnado a necesidade e importancia da hixiene de mans antes e despois de usar o material.

15.3. Evitarase o desprazamento do alumnado da aula aínda que si se permitirá levantarse para realizar pequenos estiramientos ou exercicios posturais que non impliquen moverse do posto escolar.

16. Consideracións especiais doutro tipo de aulas

16.1. Sen prexuízo da aplicación das normas do punto anterior no caso de aulas de desdobre, talleres, laboratorios, aulas de musica, debuxo ou

43

informática extremáranse os protocolos de limpeza por tratarse de aulas de uso máis compartido.

16.2. Nestas aulas tamén é obrigatoria a hixiene de mans nas entradas e saídas das mesmas.

16.3. O material que sexa compartido, de acordo coa metodoloxía propia de cada materia debe de ser desinfectado ao inicio da actividade e unha vez terminada a clase. Implicárase ao alumnado na concienciación social que ten a limpeza dos elementos comúns de uso privativo.

Onde a materia o permita substituirase o emprego de materiais por simulacións virtuais con medios informáticos co fin de diminuír os contactos co material.

16.4. En cada unha das materias adaptárase a metodoloxía da aula evitando a formación de grupos e minimizando o contacto con materiais. En todo caso evitárase que o alumnado estea encarado a unha distancia inferior a 1,5 metros. **Nos casos de utilización de instrumentos de vento (especialmente no caso de frauta) nas clases de música ou nos exercicios de canto a distancia interpersonal elevarase a 3 metros.**

16.5. No caso da clase de educación física **o uso da máscara será obrigatorio agás que se realicen no exterior, de maneira individual, a máis de 2 metros e que o uso da máscara resulte inadecuado ou imposibilite a práctica.** Na medida do posible minimizarase o uso de materiais que teñan que ser usados por varios alumnos e procurando a súa limpeza e desinfección despois do seu uso ou a **realización de hixiene de mans.** Coidarase especialmente do uso da máscara nos ximnasios ou polideportivos pechados con ventilación reducida.

17. Cambios de clase

17.1. Na medida do posible, mediante a asignación de grupos ou de horarios, a norma xeral é que o alumnado non cambiará de clase agás nos supostos excepcionais.

Con carácter xeral, o alumnado debe permanecer no seu sitio durante os cambios de clase. No caso de ter que trasladarse a outra aula, avisarase ao profesor anterior para que finalice a súa clase 5 minutos antes de xeito que poida organizar a saída ordenada e paulatina do alumnado.

A saída será ordenada e continua, de 1 en 1, deixando a distancia de seguridade. Agardarán polo/a profesor/a á entrada da nova aula en ringleira de 1 gardando a distancia de seguridade, evitándose a formación de aglomeracións de alumnado.

17.2. Se houbera outro grupo na nova aula; agardarase a que saia por completo o grupo anterior antes de entrar. Entrarase gardando a distancia evitando que se formen agrupacións de alumnado durante a espera, ventilarase a aula e o grupo entrante hixienizará pupitres ou mesas e cadeiras.

18. Uso da biblioteca

18.1. A biblioteca poderá ser usada ata o 50 % do seu aforo. Excepcionalmente, se fose posible polo tamaño da mesma, o equipo directivo pode ampliar ou reducir o aforo sempre que se cumpran as condicións de seguridade axeitadas e a distancia do alumnado.

A persoa responsable da biblioteca, xunto coa dirección, establecerá un protocolo de acceso á biblioteca, se fose posible mediante petición previa. O alumnado debe hixienizar as mans antes e despois da estancia na sala.

18.2. O equipo de biblioteca sinalizará nas mesas e outros postos de traballo aqueles que poden ser utilizados de xeito que se manteña a distancia de seguridade e se optimicen os postos dispoñibles.

Ao rematar, os/as usuarios/as da biblioteca hixienizarán os postos que teñan ocupado.

18.3. O préstamo de libros ou outro material realizarase de xeito habitual aínda que o devolto deberá permanecer en caixas identificativas e illadas como mínimo **catro** horas antes de volver aos andeis. Evitarase o uso de xogos de mesa e materiais semellantes cando implique un uso compartido mentres dure a situación excepcional.

18.4. Aplícanse na biblioteca as restantes normas de uso e funcionamento das aulas ordinarias.

19. Uso dos aseos

19.1. O uso dos aseos estará limitado a unha simultaneidade non superior a un terzo do seu aforo. O alumnado deberá hixienizar as mans á saída do mesmo.

19.2. Durante os recreos e nas entradas e saídas do centro haberá profesorado de garda vixiando o aforo dos aseos e garantindo que se cumpre a distancia nas ringleiras de entrada e saída.

19.3. O público en xeral que non teña a condición de persoal do centro ou de alumnado unicamente poderá usar un dos aseos máis próximos á entrada do centro.

19.4. No caso de alumnado da etapa de infantil ou con NEE, o persoal coidador que acompañe ao alumnado ao aseo deberá portar as proteccións individuais axeitadas.

20. Medidas específicas para os recreos

20.1. Os equipos directivos establecerán o aforo posible de cada un dos posibles espazos que sexan susceptibles de utilizar como espazos de recreo, podendo incluír, de ser o caso ximnasia, pistas cubertas ou polideportivos. Na medida do posible limitaranse espazos para que un grupo de **30** alumnos poida estar distanciados polo menos 1,5 metros, independizando espazos do mesmo aforo.

20.2. Dentro das medidas posibles a adoptar pola dirección do centro, atendendo a idades e peculiaridades do alumnado incluírase, de ser o caso, a redución da duración dos recreos ou a realización de recreos en aula, **aínda que se priorizará a realización no exterior**. Na medida do posible nos espazos dedicados a recreos marcaranse no chan sinalización que lembre as distancias de seguridade.

20.3. Unha vez calculado o aforo e as dispoñibilidades de espazos así como as necesidades dos grupos do centro realizárase unha proposta de "horas de recreo" e "grupos en recreo" que permita organizar non só a distribución do

47

alumnado senón tamén as entradas e saídas nas aulas para minimizar concentracións elevadas de alumnado en corredores e escaleiras.

20.4. Durante o período de aplicación destas instrucións e con carácter excepcional poderán establecerse agrupacións de cursos e modificacións de horarios que permitan incrementar a seguridade nas relacións sociais e se teña en consideración o grupo estable de convivencia.

A nova organización da distribucións de recreos, horarios e do profesorado asignado ao mesmo documentárase no “Plan de adaptación a situación COVID-19 no curso 2020/2021” para poñela a disposición, de ser o caso, da inspección educativa.

20.5. No período de recreo extremarase a vixilancia do alumnado reforzando, se fose preciso, a presenza de profesorado. Do mesmo xeito o equipo directivo poderá prohibir o uso de elementos comúns de xogo ou a utilización de obxectos e xoguetes que poidan ser compartidos.

21. Utilización de cartelería no centro

21.1. O centro disporá de cartelería informativa nas entradas, corredores, escaleiras e zonas de recreo que advirta sobre o respecto da distancia de seguridade, sintomatoloxía do COVID 19 e medidas de hixiene social e individual. Nas aulas e aseos reforzarase a información sobre hixiene individual.

21.2. A cartelería de uso preferente será a subministrada pola administración autonómica ou impresa polo propios centros en tamaño A3 ou superior.

21.3. Na medida do posible evitárase, para facilitar a limpeza, a colocación de anuncios, collages, murais, ou outro material nas paredes de corredores e aulas.

22. Medidas específicas para o alumnado de educación infantil

22.1. Recoméndase o inicio da xornada con accións nas que se traballe a lembranza de normas de hixiene e a concienciación do alumnado coa pandemia, actividades que se realizarán presentadas como algo lúdico. Debe terse en consideración que o uso do xel hidroalcohólico en idades temperás pode supor o risco de que metan inmediatamente os dedos na boca polo que no caso dos dispensadores non deben de ser accesibles sen supervisión.

22.2. Reducirase o traballo de mesa simultáneo de gran grupo. No caso de ter unha mesa longa ou espazosa asignaranse mediante sinalética os espazos que poden utilizarse separados por unha distancia de entre 1 e 1,5 metros.

22.3. Para o xogo en recantos (ambientes) delimitárase e organizárase o seu uso de xeito individual, garantindo a desinfección posterior ao seu uso, tanto do espazo e como dos materiais. Estes materiais non serán de moitas pezas e serán de fácil desinfección. Aconséllase eliminar xoguetes ou obxectos que non sexan estritamente necesarios.

22.4. A merenda realizarase de xeito individual en grupos colaborativos e en espazos diferenciados. No caso de ser posible no patio exterior para garantir o distanciamento sempre que o tempo o permita.

22.5. Nos recreos débese reforzar a vixilancia, procurando evitar o contacto ou ben organizar distintas quendas. Os elementos de xogo como tobogáns non deberían empregarse, así como areeiros en grupo xa que provoca a xuntanza entre o alumnado. A organización dos recreos poderá limitarse a un solo grupo con alternancias horarias entre grupos, a criterio da dirección do centro.

22.6. Os obradoiros serán adaptados a grupos máis reducidos e procurando a desinfección do material (robótica, xogos...) despois de cada uso.

23. Medidas específicas para laboratorios e talleres

23.1. Ao inicio da actividade o alumnado deberá ser informado sobre as medidas e recomendacións a seguir e, no seu caso, dotarase a estes espazos de carteis informativos.

23.2. Estableceranse as medidas axeitadas para que o alumnado especialmente sensible poida desenvolver as actividades.

23.3. Os equipos de protección individual que non formen parte do equipamento propio do alumnado deberán estar perfectamente hixienizados para o seu uso. Así mesmo, engadiranse outros equipos de protección axeitados en cada caso, favorecendo cando sexa posible a utilización de materiais desbotables.

23.4. O uso das ferramentas e dos equipos de traballo planificarase de xeito que a realización da práctica supoña a mínima manipulación posible. Deberán ser hixienizados despois de cada actividade para o seu uso polo seguinte grupo ou alumno/a.

24. Normas específicas para o alumnado con NEE

24.1. Na atención ao alumnado con necesidades educativas especiais recoméndase o uso das máscaras dentro e fóra da aula cando non se cumpra coa distancia mínima de seguridade. No caso de non poder facer uso da mesma optarase por outras fórmulas que garantan a protección individual como pode ser o uso de pantallas e mamparas así como a protección colectiva, establecendo grupos de convivencia estable formados polo alumnado do mesmo grupo docente e aula. Neste caso limitaranse as interaccións dos grupos.

24.2. O persoal que preste atención a este alumnado valorará o emprego de pantallas/viseiras no caso de que o alumnado non poida facer uso das máscaras e a súa atención requira no respectar a distancia de seguridade.

24.3. No caso de que o alumnado non teña autonomía, organizarase o acompañamento deste nas entradas, saídas, traslado polo centro e no momento do recreo, así como na hixiene de mans nos momentos de entrada ao centro, cambio de aula e de actividade, despois de ir ao baño, tras esbirrar ou tusir, antes e despois de comer e naqueles casos que sexa preciso, dando sempre marxe ao desenvolvemento da súa autonomía.

24.4. Asignarase un aseo no centro no que se intensificará a limpeza e a desinfección como medida de prevención de risco.

24.5. O departamento de orientación colaborará co equipo Covid na identificación das necesidades de protección e hixiene que este alumnado precisa para a súa atención.

24.6. No caso dunha escolarización combinada, coidarase adoptar as mesmas medidas co fin de facilitar a comprensión das mesmas por parte deste alumnado.

24.7. O centro educativo axustará todas as indicacións e comunicacións dirixidas a este alumnado que ten escolarizado, aos diferentes sistemas de comunicación utilizados co alumnado con necesidades educativas especiais.

24.8. Os centros de educación especial contarán cun protocolo específico de incorporación e escolarización para o seu alumnado.

25 Medidas específicas para as ensinanzas de réxime especial.

25.1. Nos centros que imparten ensinanzas de música e artes escénicas, así como nos centros autorizados, aplicaranse as medidas do apartado dezaeito *do Acordo do Consello da Xunta de Galicia do 25 de xuño de 2020, polo que se introducen determinadas modificacións nas medidas de prevención previstas no Acordo do 12 de xuño de 2020, sobre medidas de prevención necesarias para facer fronte á crise sanitaria ocasionada pola COVID-19, unha vez superada a fase III do Plan para a transición cara a unha nova normalidade*, que engade un número 3.41.

Nas ensinanzas de danza **tamén será obrigatorio o uso de máscara, porén** ofreceranse tempos de descanso sen a máscara para osixenar o corpo durante

a xornada no centro educativo, sempre baixo a supervisión dun/dunha profesor/a e mantendo como mínimo 1,5 metros de seguridade **ou encarados fronte a unha parede**. Así mesmo, nas ensinanzas de danza poderase realizar traballo físico en contacto co chan nun espazo delimitado para cada alumno/a dentro da aula de danza, sempre mantendo a distancia de 1,5 metros de seguridade e nun espazo previamente desinfectado. **Non se poderán realizar as representacións escénicas sen máscara**.

25.2. Nas Escolas oficiais de Idiomas as medidas a aplicar serán as xerais coas seguintes especificacións:

Para a realización das probas de certificación teranse en conta as seguintes medidas organizativas: A entrada á escola farase de xeito escalonado para evitar aglomeracións. Os chamamentos para as probas poderán realizarse ata unha hora antes do seu inicio.

No caso de probas orais o profesorado informará as persoas candidatas sobre o desenvolvemento das probas orais. Na realización das probas de produción e coprodución de textos orais e de mediación oral, a distribución do profesorado e das persoas candidatas garantirá a distancia de seguridade e a utilización de máscara.

25.3. Nos centros que imparten Ensinanzas de Artes Plásticas e Deseño, e de Conservación e Restauración de Bens Culturais serán de aplicación as medidas previstas para os talleres onde se impartan módulos de Formación Profesional.

25.4. Nas ensinanzas deportivas aplicarase o protocolo xeral establecido para cada práctica deportiva ou modalidade.

26. Medidas específicas para o profesorado

26.1. Corresponde ao profesorado manter unha conduta exemplarizante no cumprimento das medidas de protección, ademais, de acordo coas capacidades do grupo, aproveitarase calquera contido para inculcar no alumnado a concienciación sobre o carácter social da pandemia e o beneficio común do cumprimento das normas.

26.2. O profesorado deberá dispor dunha dotación de material de hixiene composto por panos desbotables, solución desinfectante e xel hidroalcohólico para o seu uso individual, que usará en cada cambio de aula e na limpeza da súa mesa e cadeira, así como do material do profesorado de uso non individual que teña utilizado en cada unha das aulas. O material de limpeza e desinfección será subministrado polo centro educativo.

26.3. En cada cambio de grupo o profesorado responsabilizarase da hixiene das súas mans e do material de uso docente, do cumprimento das medidas de ventilación e de lembrar as medidas hixiénicas e de seguridade ao alumnado.

26.4. Todas as reunións do profesorado realizaranse cumprindo as normas de protección e o aforo dos locais, cando non sexa posible deste xeito usaranse medios telemáticos.

26.5. O equipo directivo determinará o aforo máximo de salas de profesores e departamentos que permita cumprir a distancia de seguridade de 1,5 metros, marcando os espazos susceptibles de utilización e lembrando a necesidade de hixienizar o lugar que se ocupe en cada cambio de profesor/a

e dos elementos de uso común como teclados, pantallas ou máquinas expendedoras .

26.6. Na realización de reunións de titorías utilizarase, sempre que sexa posible, o recurso á reunión non presencial mediante vídeo chamada ou teléfono. Se non fose posible por imposibilidade dos proxenitores e a reunión teña que ser presencial adaptaranse espazos exclusivos para este tipo de reunións onde se garantirá mediante obstáculos físicos a distancia de seguridade e o emprego de máscara xunto coa dispoñibilidade de produtos de limpeza de mans.

27. Normas en materia de reunións de órganos colexiados.

27.1. De conformidade co disposto no artigo 17 de la Lei 40/2015, do 1 de outubro, de Réxime Xurídico do Sector Público os órganos colexiados poderanse constituír, convocar, celebrar a súas sesións, adoptar acordos e remitir actas a distancia, agás nos supostos nos que o seu regulamento interno recolla expresa e excepcionalmente o contrario e que, de ser este o caso, poderá revisarse e realizar as modificacións e adaptacións oportunas.

27.2. Nas sesións que se celebren a distancia deben garantirse a identidade dos membros que participen, o contido das súas manifestacións e o sentido do seu voto. A estes efectos considérase validamente emitido o voto formalizado na propia sesión da videoconferencia ou o emitido por correo electrónico.

27.3. Agás nos casos nos que resulte imposible pola necesidade de cumprir prazos perentorios, as convocatorias serán remitidas aos membros do órgano

colexiado a través de medios electrónicos, facendo constar na mesma a orde do día, a documentación da mesma e un documento no que se poida formalizar para cada un dos puntos por separado o senso das votacións.

MEDIDAS DE CARACTER FORMATIVO E PEDAGÓXICO

28. Educación en Saúde

28.1. O equipo COVID debe asegurar que a información sobre os protocolos de actuación e as medidas de prevención, hixiene e promoción da saúde implantadas nos centros educativos chegan e son comprendidas por toda a comunidade educativa.⁸

28.1.1. Proporcionarase información e facilitarase a adquisición de habilidades sobre as medidas de prevención e hixiene aos traballadores/as do centro educativo, que á súa vez facilitarán a comunicación ao resto da comunidade educativa.

28.1.2. [Comunicarase \(incluída a publicación na web\)](#) a información a todas as familias, mantendo unha canle dispoñible para a solución de dúbidas que poidan xurdir.

28.1.3. Potenciarase o uso de infografías, carteis e sinalización que fomenta o cumprimento e comprensión das medidas de prevención e hixiene. Coidarase que esta información sexa actualizada no caso de que cambien as indicacións das autoridades sanitarias.

28.2. Deseñaranse e implementaránse actividades de educación para a saúde que inclúan as medidas de prevención, hixiene e promoción da mesma fronte

¹⁰ Medidas de prevención, hixiene e promoción de la salud frente al COVID-19 para centros educativos en el curso escolar 2020-2021 paxina 15-16

a COVID-19, para facer do alumnado axentes activos na mellora da saúde da comunidade educativa. Así mesmo, estas actividades débense incluír de maneira transversal nos programas e actividades de educación e promoción da saúde que xa viñan desenvolvéndose no centro educativo, de maneira que se poida traballar a saúde de forma integral.

28.3. A tal efecto, desenvolveranse iniciativas innovadoras para dinamizar e promover hábitos de vida activa e saudable nos centros educativos a través de dun gran abano de programas como son o Plan proxecta e Contratos-programa, entre outros. Igualmente, promoveranse accións como a oferta da materia de libre configuración autonómica “Promoción de estilos de vida saudables” na etapa secundaria obrigatoria. Estas e outras actuacións desenvolveranse desde unha perspectiva interdisciplinar e baixo as dúas liñas marcadas:

a) Hábitos de alimentación saudable.

b) Vida activa que inclúa a actividade física no día a día e ao longo da vida.

28.4. A Consellería de Sanidade e o SERGAS impartirán a través da presenza de profesionais no centro ou mediante fórmulas de teleformación, a formación suficiente para os centros educativos sobre as medidas xerais de prevención e protección. Dentro da oferta formativa do Plan de formación do profesorado para o curso 2020/2021 incluíranse cursos impartidos por profesionais sanitarios.

29. Aulas virtuais e ensino a distancia

29.1. A Consellería de Educación, Universidade e FP facilita a todos os centros educativos unha Aula Virtual, a través do enderezo:

<https://www.edu.xunta.gal/centros/XXXXXX/aulavirtual2> onde XXXXX corresponde ao nome do centro. O acceso á mesma estará na páxina web do centro educativo.

29.2. As aulas virtuais utilizaranse, de ser o caso e nos supostos de educación a distancia, cando menos, co alumnado de terceiro de Educación Primaria en diante e para o alumnado que parcialmente estea en situación de corentena cando non exista suspensión da actividade presencial no conxunto da aula, sen prexuízo doutras opcións de formación a distancia que poida por en funcionamento a consellería. O seu uso en primeiro e segundo de Educación Primaria quedará a discreción do centro educativo. Nos cursos anteriores habilitáranse fórmulas de comunicación como foros ou vídeo chamadas para manter contacto coas familias e, de ser posible, fornecer contidos educativos para este tipo de alumnado.

29.3. Na Educación Infantil, no primeiro e segundo cursos de Educación Primaria no que non se usen aulas virtuais, ou no caso doutro alumnado no que non sexa posible o seu uso, arbitrase un modo alternativo para a comunicación coas familias e o mantemento da actividade lectiva nos supostos nos que se teña que pasar á educación a distancia. Dito modo alternativo quedará recollido na programación didáctica e realizarase unha proba do seu correcto funcionamento durante o tempo que asiste o seu alumnado ao centro.

29.4. Corresponde ao profesorado que designe a dirección do centro, asistidos de ser o caso polos asesores Abalar, colaborar coa posta en funcionamento e o mantemento da aula virtual. Durante o mes de setembro, antes da asistencia do alumnado ás aulas, crearanse os "cursos" dentro das aulas

virtuais, e así como os usuarios para o alumnado e profesorado. Realizaranse as reunións oportunas para informar ao profesorado dos seus usuarios, do modo de ensinar aos alumnos/as a inscribirse nos cursos, e da formación dispoñible (os coordinadores TIC poderán crear modelos básicos que sexan homoxéneos para a totalidade dos cursos e que faciliten o labor do profesorado con menor experiencia no uso). Porase a disposición do profesorado uns videotutoriais para a realización das tarefas de primeira posta en funcionamento da aula virtual.

29.5. Durante os primeiros días de clase, en setembro, os/as titores/as de cada un dos grupos, facilitarán ao alumnado a inscrición na aula virtual así como que se matriculen en cada un dos cursos dos que forman parte. Cando sexa posible usarase a aula de informática do centro para estas tarefas.

29.6. Todo o profesorado, á maior brevidade posible, asegurarse de que o seu alumnado coñece o funcionamento do seu curso e da metodoloxía que seguirá no hipotético caso de ter que realizar o ensino a distancia. Dedicará o tempo que precise na aula de informática para afianzar as destrezas do alumnado no uso do seu curso virtual.

29.7. A aula virtual, os cursos, e os usuarios (profesorado e alumnado) terán que estar plenamente operativos e funcionando ao finalizar o mes de setembro. É recomendable que os/as do alumnos/as estean familiarizados coa contorna dos cursos e coa metodoloxía de traballo na aula virtual. Crearase tamén un usuario na aula virtual para o/a inspector/a do centro con permiso de acceso a todos os cursos virtuais e facilitaráselle a dito/a inspector o seu usuario e clave.

29.8. No mes de setembro, os/as titores/as identificarán ao alumnado que, por mor da falta de recursos ou de conexión no seu fogar, puidera perder o acceso á educación telemática no caso de ensino a distancia, e o notificarán ao equipo directivo. O equipo directivo realizará unha listaxe deste alumnado e as súas necesidades no caso dun eventual paso ao ensino a distancia.

29.9 Continuarase coa oferta de formación en aulas virtuais. As persoas asesoras Abalar de zona e da UAC (Unidade de Atención a Centros) prestarán especial atención para a atención dos problemas tecnolóxicos que poidan xurdir. Para fornecer de contidos á aula virtual o profesorado poderá usar os dispoñibles no espazo Abalar, os que figuran na web do Ministerio, ou calquera outro dispoñible.

29.10. Entre estes recursos inclúese a oferta dunha actividade de formación de 15 horas que permita iniciarse e afondar no aproveitamento didáctico das aulas virtuais e outras ferramentas institucionais. Estes cursos desenvolveranse na propia aula virtual de cada centro e incluírá contidos axustados ás características e necesidades dos diferentes contextos.

En consecuencia, ofertarase para todo o profesorado:

- Un curso de Introducción ao ensino mixto que estará dispoñible en formato aberto en Platega.
- Un curso titorizado de ensino mixto con contidos específicos para o profesorado de educación infantil, primaria, secundaria, FP, ensinanzas de réxime especial , adultos e educación especial.
- Unha formación en centros prioritaria centrada nas seguintes liñas:
 - integración didáctica das TIC.

- Deseño e desenvolvemento curricular no marco dun modelo competencial.

30. Normas específicas relativas a metodoloxías na aula e programacións

30.1 As programacións didácticas incluirán a metodoloxía de traballo que se seguirá no caso de ensino a distancia.

30.2 Incluirase na programación o modo de proveer o dereito á educación ao alumnado que non poida seguir a ensinanza telemática. Tamén se incluirán os mecanismos que o profesorado adoptará para asegurar o seguimento continuo do curso polo alumnado.

30.3 Nas Instrucións de Inicio de Curso aprobadas por resolución da Dirección Xeral de Educación, Formación Profesional e Innovación Educativa determinaranse as medidas a adoptar no suposto no que o alumnado teña que recibir ensino a distancia.

ÍNDICE DE ANEXOS:

ANEXO I. ENQUISA DE AUTOAVALIACIÓN CLÍNICA DO COVID

ANEXO II: PROCEDEMENTO DE ACTUACIÓN PARA A XESTIÓN DA VULNERABILIDADE EN ÁMBITOS NON SANITARIOS

ANEXO III: MODELO DE SOLICITUDE PARA A DETERMINACIÓN DE PERSOAL ESPECIALMENTE SENSIBLE

ANEXO IV: MODELO DE CERTIFICACIÓN DE CONDICIÓNS DE SEGURIDADE NO CENTRO EDUCATIVO

ANEXO V: MODELO DE DOCUMENTO "PLAN DE ADAPTACIÓN Á SITUACIÓN COVID 19 NO CURSO 2020-2021"

ANEXO VI: MODELO DE DOCUMENTO "PLAN DE CONTINXENCIA DO CENTRO EDUCATIVO"

ANEXO VII: PLANOS TIPO DE COLOCACIÓN NAS AULAS

ANEXO VIII: PLANOS DE CIRCULACIÓN EN TIPOLOXÍAS DE CENTROS

ANEXO IX: CUESTIONARIO DE PREVENCIÓN DOS CENTROS EDUCATIVOS

ANEXO X: CARTELERÍA

ANEXO I. ENQUISA DE AUTOAVALIACIÓN CLÍNICA DO COVID-19

Esta enquisa pretende ser útil para que a comunidade educativa poida identificar síntomas clínicos de sospeita de ter infección por coronavirus. De presentar calquera destes síntomas solicite consulta no seu centro de saúde.

Presentou nas últimas 2 semanas?		SI	NON
Síntomas respiratorios	Febre maior de 37,5°C		
	Tose seca		
	Dificultade respiratoria		
Outros síntomas	Fatiga severa (cansazo)		
	Dor muscular		
	Falta de olfacto		
	Falta de gusto		
	Diarrea		

Ten actualmente algún dos síntomas? Sinalar cales e cando comezaron.

		SI	NON
CONVIVIU nas últimas 2 semanas?	cunha persoa COVID-19 + confirmado?		
	cunha persoa en illamento por sospeita de infección pola COVID-19?		

ANEXO II: PROCEDIMENTO DE ACTUACIÓN PARA A XESTIÓN DA VULNERABILIDADE EN ÁMBITOS NON SANITARIOS NIN SOCIOSANITARIOS

Grupos vulnerables	Patoloxía controlada				Patoloxía descompensada				Comorbilidad ≥ 2 aspectos			
	NR1	NR2	NR3	NR4	NR1	NR2	NR3	NR4	NR1	NR2	NR3	NR4
Exposición laboral												
Enfermidade cardiovascular/HTA	1	1	2	2	1	3	3	3	1	3	3	3
Diabetes	1	1	2	2	1	3	3	3	1	3	3	3
Enfermidade pulmonar crónica	1	1	2	2	1	3	3	3	1	3	3	3
Enfermidade hepática crónica severa	1	1	2	2	1	3	3	3	1	3	3	3
Insuficiencia renal crónica	1	1	2	2	1	3	3	3	1	3	3	3
Inmunodeficiencia	1	3	3	3	1	4	4	4	1	4	4	4
Cancro en tratamento activo	1	4	4	4	1	4	4	4	1	4	4	4
Obesidade mórbida (IMC>40)	Sen patoloxía engadida				Sen patoloxía engadida controlada				Patoloxía engadida descompensada			
	1	1	2	2	1	3	3	3	1	4	4	4
Embarazo	Sen complicacións nin comorbilidades				Con complicacións o comorbilidades							
		3	3	3	1	4	4	4				

NR1(Nivel de risco 1): Semellante ao risco comunitario, traballo sen contacto con persoas sintomáticas.

NR2(Nivel de risco 2): Traballo en contacto con persoas sintomáticas, mantendo a distancia de seguridade e sen actuación directa sobre elas.

NR3(Nivel de risco 3): Asistencia ou intervención directa sobre persoas sintomáticas, con EPI axeitado e sen manter a distancia de seguridade.

NR4 (Nivel de risco 4): Profesionais non sanitarios que deben realizar manobras xeradoras de aerosois, como por exemplo RCP.

1	Non precisa nin adaptación nin cambio de posto, permanecendo na súa actividade profesional
2	Continúa a actividade laboral. Pode realizar tarefas con exposición a persoas sintomáticas con EPI axeitados
3	Pode continuar actividade laboral sen contacto con persoas sintomáticas. Se existe imposibilidade, iniciárase a tramitación para declarar ao/á traballador/a como especialmente sensible ou prestación por risco durante o embarazo - lactación (PREL)
4	Precisa cambio de posto de traballo e, de non ser posible, iniciárase a tramitación para declarar ao/á traballador/a como especialmente sensible ou prestación por risco durante o embarazo-lactancia (PREL)

ANEXO III: MODELO DE SOLICITUDE PARA A DETERMINACIÓN DE PERSOAL ESPECIALMENTE SENSIBLE

SOLICITANTE	
Nome e apelidos:	
DNI:	Teléfono:
Correo electrónico (obligatorio):	
Enderezo a efectos de notificacións :	
Código Postal:	Localidade:

DATOS DO CENTRO DE TRABALLO	
Nome do Centro:	
Enderezo:	
Código Postal:	Localidade:
Posto de traballo:	

SOLICITA a valoración da inspección médica da xefatura territorial da Consellería de Educación, Universidade e Formación Profesional, ou no seu caso o servizo de prevención alleo a efectos da determinación do condición de persoal sensible de conformidade co previsto na Resolución de 22 de xullo de 2020

Para estes efectos comprométese a achegar os informes médicos que obran no seu poder, así como aqueles que lle sexan requiridos.

_____ , ____ de _____ de 2020

Sinatura:

DIRECTOR/A DO CENTRO

ANEXO IV: MODELO DE CERTIFICACIÓN DE CONDICIÓN DE SEGURIDADE NO CENTRO EDUCATIVO

O 22 de xullo de 2020 dítase a Resolución das Consellerías de Educación, Universidade e Formación Profesional e de Sanidade, pola que se determina o protocolo de inicio do curso 2020-2021, se determinan as instrucións e se adoptan medidas de prevención e hixiene nos centros de ensino non universitario dependentes da Consellería.

No protocolo establece o informe que debe elaborar a dirección no que se indiquen as tarefas e condicionantes específicos do posto de traballo, e determinación das medidas de protección existentes para o solicitante.

D./Dña. _____ solicitou a súa consideración como persoal sensible.

Polo exposto, D./Dña. _____, na súa calidade de Director/a do centro de ensino público _____,

INFORMA:

Marcar con X ou tachar o que non proceda

- Que o solicitante presta servizo neste centro educativo en condición de: docente, persoal administrativo, de limpeza, ou outra categoría.
- Que no centro existe dotación de xel hidroalcohólico, e restantes elementos para a hixiene das mans consonte ao protocolo.
- Que existe dispoñibilidade de máscaras diarias para o solicitante.
- Que nas aulas existe unha separación de 1,5 metros ata o lugar ocupado polo alumnado.
- Que nos espazos comúns (sala de profesores, salas de reunións, etc.) existe unha separación de 1,5 metros entre os postos.
- Que no posto de traballo (persoal administrativo) existe a debida separación de 1,5 metros diante das persoas que acoden ao centro.

E para que conste diante da inspección médica da Xefatura Territorial de _____ .

Asinase o presente informe con data __ / __ /2020 (sinatura e selo)

ANEXO V: MODELO DE DOCUMENTO “PLAN DE ADAPTACIÓN Á SITUACIÓN COVID 19 NO CURSO 2020-2021”

Contidos recomendados: *(en todos os apartados pódense utilizar as medidas establecidas no protocolo xeral das consellerías de Educación e Sanidade adaptadas ao caso concreto do centro, ou a súa reprodución no Plan como recordatorio da súa obriga).*

MEDIDAS DE PREVENCIÓN BÁSICA

- 1) Denominación do centro, enderezo e teléfonos.
- 2) Membros do equipo COVID (incluír posible asignación de tarefas aos membros).
- 3) Centro de Saúde de referencia (incluír persoa de contacto e teléfonos).
- 4) Determinación do espazo de illamento COVID e dos elementos de protección que inclúe.
- 5) Número de alumnos por nivel e etapa educativa (utilizar un cadro).
- 6) Cadro de persoal do centro educativo (unicamente número de efectivos).
- 7) Determinación dos grupos estables de convivencia (infantil e primaria) e dos colaborativos na etapa de infantil, con asignación da aula, do alumnado, do profesorado que exerza a titoría e os especialistas que impartan materias ao grupo.
- 8) Medidas específicas para os grupos de infantil, con inclusión de medidas que xa figuren no protocolo das consellerías ou doutras acomodadas á realidade do centro e do grupo.
- 9) Canle de comunicación para dar a coñecer ao equipo COVID os casos de sintomatoloxía compatible, as ausencias de persoal non docente e profesorado e para a comunicación das familias co equipo COVID para comunicar incidencia e ausencias.
- 10) Procedemento de rexistro de ausencias do persoal e do alumnado.

11) Procedemento de comunicación das incidencias as autoridades sanitarias e educativas [a través da aplicación informática](#).

MEDIDAS XERAIS DE PROTECCIÓN INDIVIDUAL

12) Croques da situación dos pupitres nas aulas ben de xeito individual ou croques xenérico que sexa reproducibile nos restantes espazos. Identificación da posición do profesorado.

13) Cando o tamaño da aula non permita as distancias mínimas identificación de espazos ou salas para asignar a grupos.

14) Determinación das medidas para o uso de espazos de PT e AL, departamento de orientación ou aulas especiais do centro. Modelo de cuestionario avaliación de medidas como anexo ao Plan (pódese utilizar un semellante ao que figura neste protocolo).

15) Determinación dos xeitos de realizar titorías coas familias.

16) Canles de información ás familias e persoas alleas ao centro (provedores, visitantes, persoal do concello....).

17) Uso da máscara no centro.

18) Información e distribución do Plan entre a comunidade educativa.

MEDIDAS DE LIMPEZA

19) Asignación de tarefas ao persoal de limpeza, espazos e mobiliario a limpar de xeito frecuente.

20) Distribución horaria do persoal de limpeza e da alternancia semanal ou mensual de tarefas. (no caso de que existan dúas ou mais persoas de limpeza polo menos unha delas realizará o seu traballo en horario de mañá).

21) Material e proteccións para a realización das tarefas de limpeza.

22) Cadro de control de limpeza dos aseos.

23) Modelo de checklist para anotar as ventilacións das aulas (a colocar en cada aulas).

24) Determinación dos espazos para a xestión de residuos.

MATERIAL DE PROTECCIÓN

25) Rexistro e inventario do material do que dispón o centro.

26) Determinación do sistema de compras do material de protección.

27) Procedemento de distribución e entrega de material e da súa reposición.

XESTIÓN DOS GROMOS

28) A determinación das medidas pode ser referida a xenérica do protocolo das consellerías, unha propia do centro ou unha remisión ao Plan de continxencia.

29) Deben determinarse as persoas que realizarán as comunicacións das incidencias á autoridade sanitaria e educativa, **que serán as integrantes do equipo COVID.**

XESTION DAS PETICIÓNS DE SUPOSTOS DE VULNERABILIDADE

30) Canle de petición das solicitudes, de comunicación coa xefatura territorial e de solicitude, de ser o caso de persoal substituto.

MEDIDAS DE CARACTER ORGANIZATIVO

31) Determinación das entradas e saídas, organización das mesmas con horarios de ser o caso. Regulación da entrada de acompañantes do alumnado. (Cando o centro dispoña de planos poderanse grafiar sobre unha copia dos mesmos os lugares de entrada incluíndo de ser o caso os das distintas etapas educativas, no caso de non dispoñer deles poderanse utilizar acomodados a realidade do centro os que figuran como tipoloxías anexos ao presente documento).

32) Determinación das portas de entrada e saída, das circulacións no centro educativo, uso de elevadores, núcleos de escaleiras, etc (Cando o centro dispoña de planos poderanse grafiar sobre unha copia dos mesmos os sentidos de circulacións, no caso de non dispoñer deles poderanse utilizar acomodados a realidade do centro os que figuran como tipoloxías anexos ao presente documento).

33) Previsións sobre a colocación de cartelería e sinalética no centro, coa premisa de que a de prevención prima sobre calquera outra en relación coa súa ubicación.

34) Determinacións sobre a entrada e saída de alumnado transportado.

35) Asignacións do profesorado encargado da vixilancia.

MEDIDAS EN RELACIÓN COAS FAMILIAS E ANPAS

36) Previsións en relación co programa de madrugadores ou de actividades previas ao inicio da xornada. As medidas e determinacións que figuren no plan deberán ser coordinadas coa ANPA ou concello que preste ou organice o servizo e incorporaranse ao presente Plan.

37) Previsións para a realización de actividades extraescolares fóra da xornada lectiva ou posteriores ao servizo de comedor. Deberán ser coordinadas co organizador do servizo.

38) Determinacións para as xuntanzas de ANPAs e Consello Escolar.

39) Previsión de realización de titorías e comunicacións coas familias.

40) Normas para a realización de eventos.

MEDIDAS PARA O ALUMNADO TRANSPORTADO

41) Establecemento de medidas de entrada e saída dos vehículos no centro educativo, establecemento dun espazo de espera para o alumnado transportado. Criterios de ser o caso de priorización do alumnado para o uso do transporte.

MEDIDAS DE USO DE COMEDOR

- 42) Establecemento de quendas para o uso de comedor. Determinación dos lugares ocupados polos comensais. Priorización do alumnado sobre o resto do persoal do centro.
- 43) Previsión sobre o persoal colaborador, tendo en consideración que debe de ser o mesmo durante as diferentes quendas.
- 44) Previsión sobre o persoal de cociña e a limpeza da mesma.

MEDIDAS ESPECIFICAS PARA O USO DOUTROS ESPAZOS

- 45) Realizaranse as previsións que sexan precisas noutros espazos do centro tales como aulas especiais (tecnoloxía, música, debuxo, inglés, laboratorios, ...) ximnasios, pistas cubertas, salóns ou calquera outro espazo de uso educativo. As previsións incluírán as normas de uso e limpeza.
- 46) Existirán determinacións específicas para a materia de educación física.
- 47) Regularase o proceso de cambio de aula ou a visita á aula especial ou espazos de uso educativo.
- 48) As persoas responsables da biblioteca establecerán unhas normas de uso acomodadas as xerais establecidas no protocolo.
- 49) Poderanse asignar grupos de aseos a alumnado de etapas educativas con carácter exclusivo en atención á realidade do centro.

MEDIDAS ESPECIAIS PARA OS RECREOS

- 50) As determinacións sobre o horario do recreo, os espazos, de ser o caso incluso as divisións dos mesmos, e do uso e orde no recreo realizarase pormenorizadamente no plan con asignación de espazos a grupos ou niveis e coas previsións propias para os grupos.

51) Nas determinacións figurarán os criterios para a asignación do profesorado de vixilancia. Existirá un cadro que defina os horarios dos grupos de convivencia estable.

MEDIDAS ESPECÍFICAS PARA ALUMNADO DE EDUCACIÓN INFANTIL E DOS DOUS PRIMEIROS CURSOS DE PRIMARIA

52) Inclúranse previsións sobre a metodoloxía na aula, o uso de baños que estean situados na mesma. Tamén figurarán determinacións sobre o traballo en recantos e de uso do material da aula.

53) A maiores das previsións xerais sobre recreos existirá unha previsión específica para os xogos e actividades a realizar no tempo de recreo. Inclúrase unha previsión sobre o tempo de merenda.

MEDIDAS ESPECÍFICAS PARA USO DE LABORATORIOS E TALLERES DE FORMACIÓN PROFESIONAL

54) Nas previsións de uso destes espazos deberá detallarse o uso e hixiene dos elementos e ferramentas que poidan ser utilizadas por varios/as alumnos/as e protocolizarse en función das diferentes ensinanzas os detalles de utilización do equipamento e a necesidade dun recordatorio continuo dos protocolos de prevención.

NORMAS ESPECÍFICAS PARA ALUMNADO DE NEE

55) O equipo COVID, en colaboración co departamento de orientación establecerá as medidas concretas en relación coa diferente tipoloxía de alumnado con NEE.

56) Particularízanse as tarefas e medidas que o persoal docente e coidador debe de extremar en relación co alumnado. As medidas serán obxecto de seguimento continuo para a súa adaptación a cada circunstancia.

PREVISIÓNS ESPECÍFICAS PARA O PROFESORADO

57) Para as reunións de profesorado, uso da sala de profesores e departamentos estableceranse as medidas que sexan oportunas en función do número de persoas e aforos dispoñibles. Existirán previsións para o uso de máquinas de vending ou cafeteiras.

58) O centro incluírá previsións para acomodar ás situacións máis seguras a reunión dos órganos colexiados do centro, mediante o uso de ser o caso de ferramentas de comunicación a distancia.

MEDIDAS DE CARÁCTER FORMATIVO E PEDAGÓXICO

59) De conformidade coas previsións do plan de formación do profesorado e cos programas formativos existentes no centro intensificarase a educación en saúde, particularmente na prevención fronte a COVID-19. No plan existirá unha previsión das actividades que ao longo do curso se realizará co alumnado e unha previsión xeral do carácter transversal da prevención e hixiene fronte ao SARS-CoV-2.

60) O Plan regulará a difusión da información das medidas de prevención e a distribución das medidas e comunicacións que realice a Consellería de Sanidade e a de Educación. Así mesmo en colaboración co centro de saúde de referencia incluírá posibles charlas do persoal sanitario sobre a prevención e protección. Establecerase a información que será de uso obrigado na web do centro.

61) O plan determinará o profesorado que, en función do seu coñecemento e experiencia, será o encargado de coordinar a implantación das aulas virtuais, a comunicación coas persoas asesoras de Abalar ou Edixgal e coa UAC. O persoal docente designado colaborará cos compañeiros que teñan maior dificultade na implantación das aulas e divulgará as accións de formación que estean dispoñibles para o conxunto do persoal docente e dos contidos existentes.

62) O plan poderá conter aquelas previsións existentes no documento de "instrucións de inicio de curso" aprobadas pola Dirección Xeral que

teñan relación coas medidas de adaptación ao contexto da COVID-19 e que deban ser coñecidas polo conxunto da comunidade educativa.

63) O “Plan de adaptación á situación COVID-19” é un documento público do centro que estará a disposición das autoridades sanitarias e educativas e poderá ser consultado por calquera membro da comunidade educativa. Será obxecto de difusión na paxina web do centro e por aquelas canles que o centro considere oportunas.

ANEXO VI: MODELO DE DOCUMENTO “PLAN DE CONTINXENCIA DO CENTRO EDUCATIVO”

Contidos recomendados: *(en todos os apartados pódense utilizar as medidas establecidas no protocolo xeral das consellerías de Educación e Sanidade adaptadas ao caso concreto do centro, ou a súa reprodución no Plan como recordatorio da súa obriga).*

O Plan de Continxencia do centro educativo XXXX ten por finalidade establecer os procesos para o reinicio da actividade académica presencial no caso de que se teña interrompido a suspensión da actividade lectiva como consecuencia da aparición dun gromo que supoña o cese da actividade presencial nun aula/etapa educativa/centro.

ACTUACIÓNS PREVIAS DIANTE DA APARICIÓN DUN GROMO

1. Non asistirán ao centro aqueles estudantes, docentes e outros profesionais que teñan síntomas compatibles con COVID-19, así como aqueles que se atopen en illamento por diagnóstico de COVID-19, ou en período de corentena domiciliaria por ter contacto estreito con algunha persoa con síntomas ou diagnosticada de COVID-19.
2. Diante dun suposto no que unha persoa ou alumno da que se sospeita que comeza a desenvolver síntomas compatibles con COVID-19 no centro educativo seguirase o presente plan de continxencia e levarase a un espazo separado de uso individual, colocaráselle unha máscara cirúrxica (tanto ao que iniciou síntomas como á persoa que quede ao seu coidado), e contactarase coa familia, no caso de afectar a alumnado.
3. Débese chamar ao centro de saúde de Atención Primaria de referencia, ou ao teléfono de referencia do SERGAS e seguiranse as súas instrucións. En caso de presentar síntomas de gravidade ou dificultade respiratoria chamarase ao 061. O/A traballador/a que inicie síntomas debe abandonar o seu posto de traballo protexido por máscara, e logo de seguir as instrucións do centro de saúde ata que a súa situación médica sexa valorada por un profesional sanitario.

3. No suposto da aparición dun caso, ou dunha sospeita, de coronavirus nun centro educativo tanto sexa do alumnado, profesorado ou persoal do centro, a persoa coordinadora do equipo formado na COVID-19 [incluírá na aplicación informática a información prevista do eventual afectado/a relativa aos contactos estreitos, dos compañeiros/as afectados/as e do seu profesorado, así como de quen sexa persoa próxima vencellada ao centro educativo.](#)

5 A familia dun neno ou nena con sospeita de contaxio, deberá solicitar unha consulta telefónica co seu pediatra para que este avalíe a necesidade de solicitude dun test diagnóstico. Se non houberse cita para ese mesmo día, acudirá ao PAC para a valoración polo médico de atención primaria.

6. Tras a aparición dun caso diagnóstico da Covid 19 seguíanse as recomendacións da Xefatura Territorial de Sanidade, sendo posible que nun centro teña que estar illada unha parte dun centro educativo (aula ou grupo de aulas) mantendo o funcionamento do resto da forma habitual en función do número de contactos identificados en cada gromo.

7. A autoridade sanitaria, en coordinación coa Consellería de Educación, [a través do Grupo de Coordinación e Seguimento da Pandemia](#) determinará en cada caso o número de persoal e alumnado afectado e a duración das medidas de corentena o que se comunicará ao equipo COVID do centro para a súa comunicación á comunidade educativa, sen prexuízo da información que sexa facilitada pola autoridade sanitaria.

8. A autoridade sanitaria, en función do número de contaxios, poderá ordenar o peche dunha ou varias aulas, dun nivel educativo ou do centro educativo na súa totalidade de conformidade con seguintes supostos:

9. A aparición dun contaxio sospeitoso con posterior confirmación é un suposto de declaración obrigatoria que implicará por parte da autoridade sanitaria a obriga de entrada en corentena de polo menos 10 días a todas as persoas que teñan a consideración de contacto estreito.

10. A suspensión da actividade lectiva presencial suporá a aplicación das normas previstas no presente protocolo relativas ao ensino a distancia. Aos efectos de determinación do nivel de risco a autoridade sanitaria poderá volver a avaliar o pase ao nivel de riscos NR 2 para os supostos de consideración de vulnerabilidade e de cualificación de persoal sensible.

ACTUACIÓNS PARA O PERIODO DE ACTIVIDADE LECTIVA NON PRESENCIAL

11. O ensino non presencial será impartido polo profesorado ordinario do alumnado preferentemente a través da aula virtual de cada grupo. O profesorado realizará o seguimento do alumnado impartindo os coñecementos da materia de xeito virtual a través dos contidos dispoñibles ben achegados polo profesorado o ben os que poña a disposición a Consellería. Igualmente o/a profesor/a poderá poñer tarefas ao alumnado que reforcen co contido da materia ou a avaliación continua da mesma.

12. O equipo COVID do centro identificará ao alumnado que teña dificultades de conexión o falla de equipamento para que a consellería adopte as medidas oportunas que minimicen as eventuais dificultades da educación realizada por medios telemáticos.

13. Para cada caso concreto de suspensión da actividade lectiva presencial a Consellería poderá adoptar as medidas oportunas en relación cos períodos ordinarios de avaliación do alumnado cando coincidan co tempo de suspensión.

14. Durante o período de suspensión da actividade presencial o centro educativo ten previstas as seguintes medidas:

a)

b)

c)....

MEDIDAS PARA O REINICIO DA ACTIVIDADE LECTIVA PRESENCIAL

15. Finalizado o período de peche presencial da aula, nivel educativo ou centro realizarase unha planificación do retorno a actividade presencial.

ANEXO VII: PLANOS TIPO DE COLOCACIÓN NAS AULAS





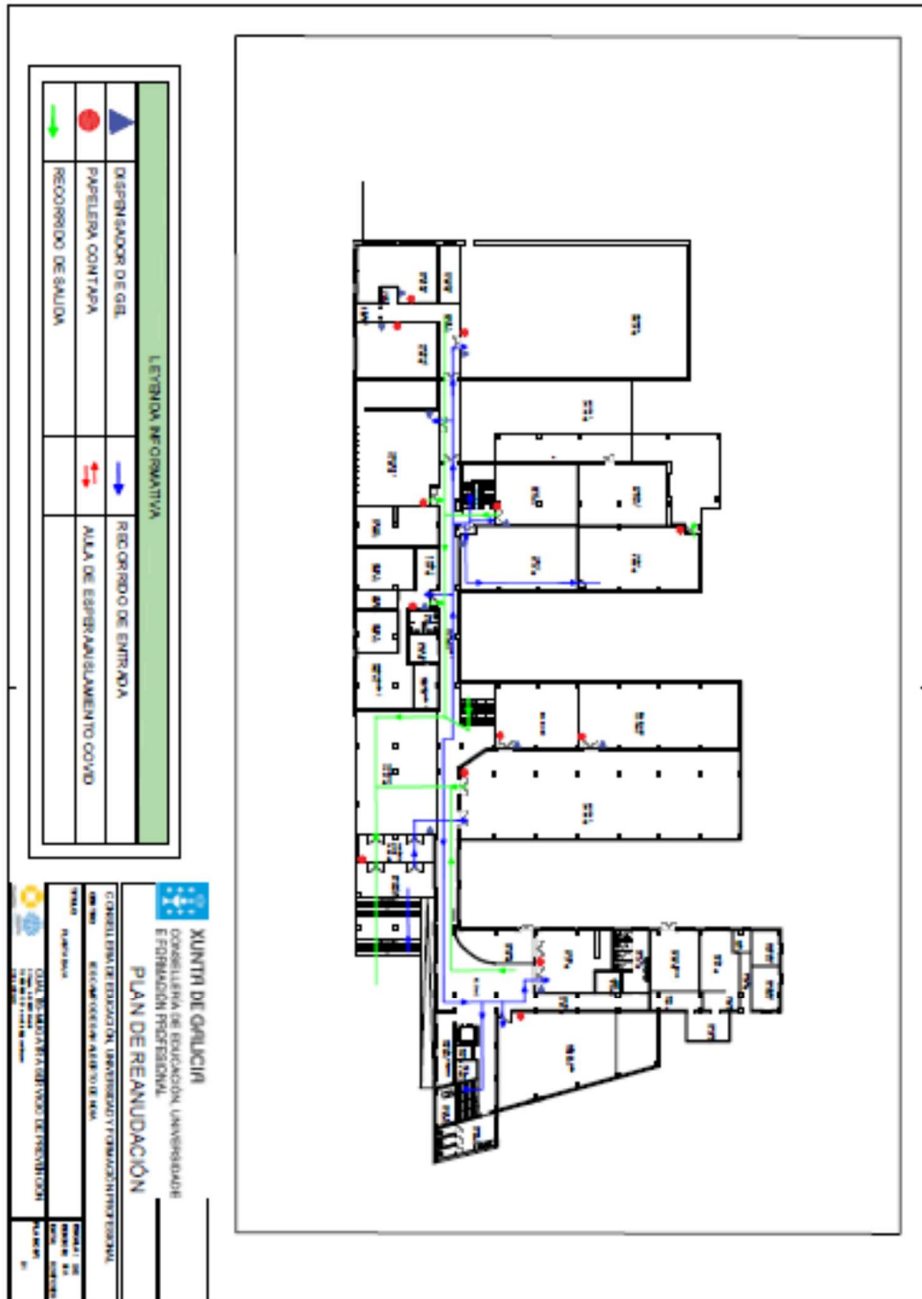

ANEXO VIII: PLANOS DE CIRCULACIÓN EN TIPOLOXÍAS DE CENTROS

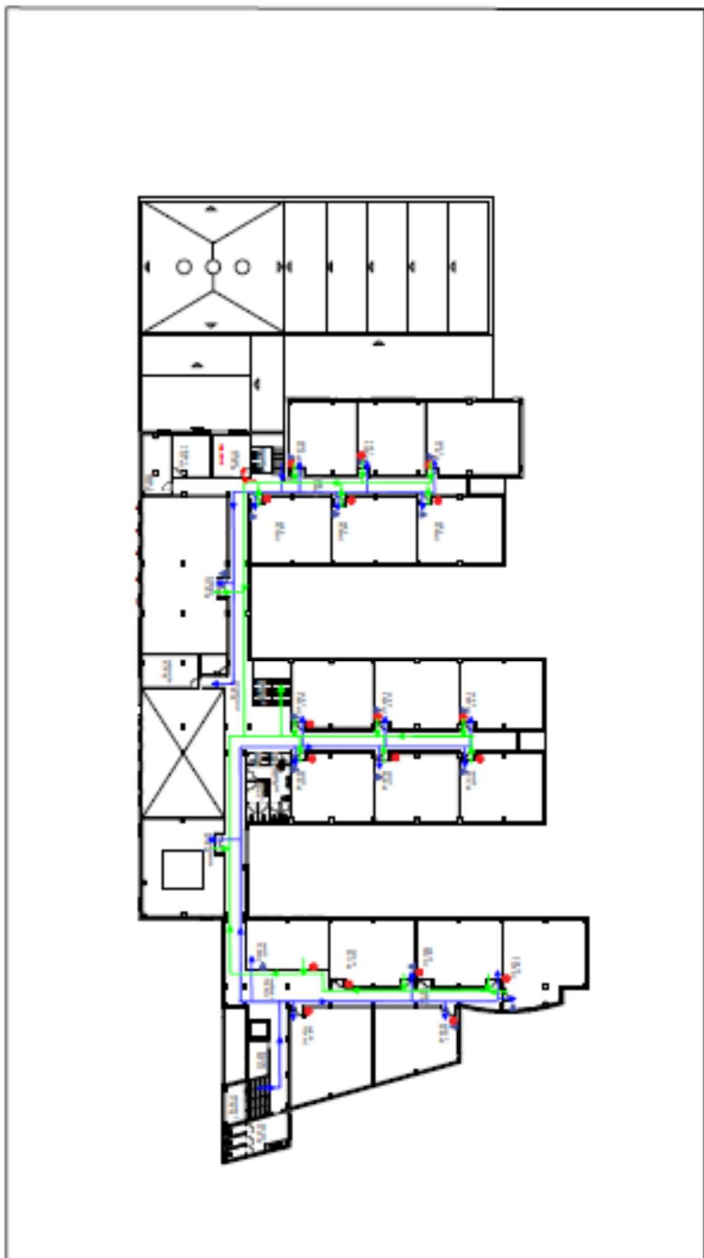
No Portal da Dirección dispárase doutros modelos de tipoloxías de centros.





LEYENDA INFORMATIVA			
	DISPENSADOR DE GEL		RECORRIDO DE ENTRADA
	PAPELERIA CON TAPA		AULA DE ESPERANZAMIENTO O COVID
	RECORRIDO DE SALIDA		

XUNTA DE GALICIA
 CONSILLERÍA DE EDUCACIÓN, UNIVERSIDADES E EDUCACIÓN ESPECIAL
PLAN DE REANUDACIÓN
 CONSELLERÍA DE EDUCACIÓN, UNIVERSIDADES E EDUCACIÓN ESPECIAL
 DE GALICIA

UNIVERSIDADE DE SANTIAGO DE COMPOSTELA
 DEPARTAMENTO DE INVESTIGACIÓN E INNOVACIÓN TECNOLÓXICA
 DEPARTAMENTO DE INVESTIGACIÓN E INNOVACIÓN TECNOLÓXICA

TÍTULO: PLAN DE REANUDACIÓN
 AUTOR: XUNTA DE GALICIA
 FECHA: 2021

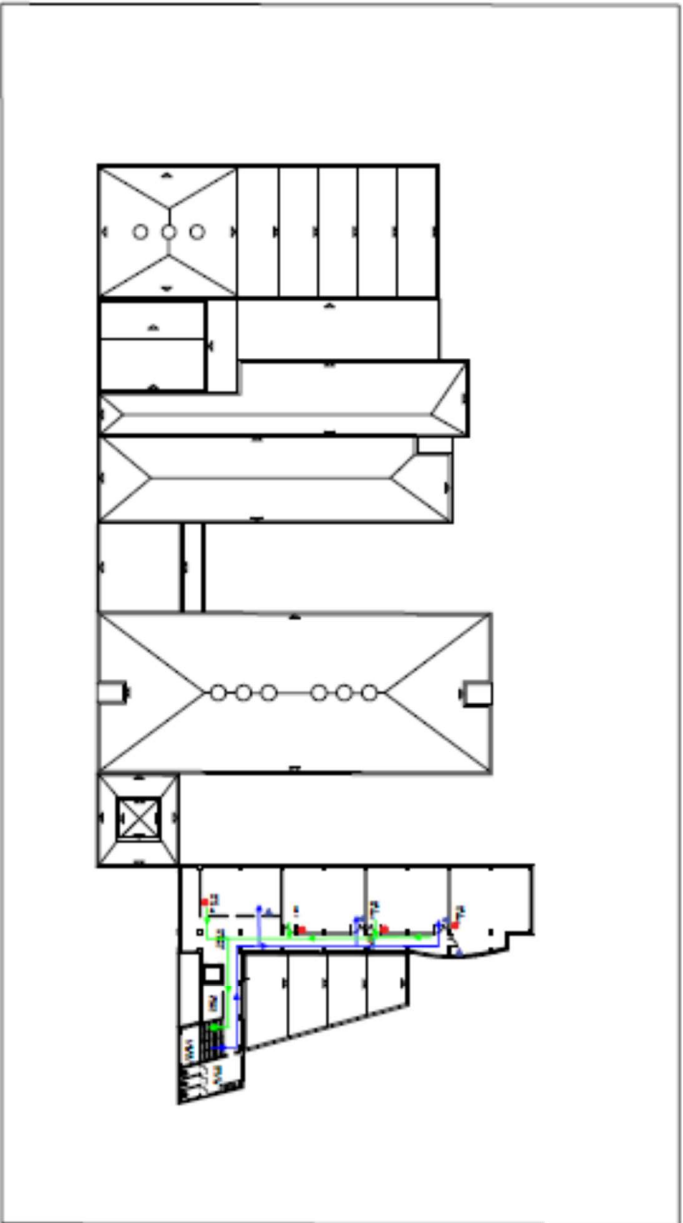

LEYENDA INFORMATIVA			
	DISPENSADOR DE GEL		RECORRIDO DE ENTRADA
	PAPELERIA CON TAPA		ALA DE ESPERANZA/SEMIENTRO COVID
	RECORRIDO DE SALIDA		

XUNTA DE GALICIA
 CONSULTORIA DE EDUCACIÓN, UNIVERSIDADES
 E FORMACIÓN PROFESIONAL

PLAN DE REANUDACIÓN
 CONSELLO LEI 1 DE EDUCACIÓN, UNIVERSIDADES E FORMACIÓN PROFESIONAL
 DEPARTAMENTO DE EDUCACIÓN, UNIVERSIDADES E FORMACIÓN PROFESIONAL

TÍTULO: **REANUDACIÓN**
 IDENTIFICACIÓN: **RECORRIDO DE SALIDA/SEMIENTRO COVID**

CENTRO: **INSTITUTO TECNOLÓXICO DE INVESTIGACIÓN TECNOLÓXICA**
 LOCALIDADE: **POIO**
 IDENTIFICACIÓN: **INSTITUTO TECNOLÓXICO DE INVESTIGACIÓN TECNOLÓXICA**

ANEXO IX: CUESTIONARIO DE PREVENCIÓN DOS CENTROS EDUCATIVOS

Para facilitar unha ferramenta de control rápido e eficaz da implantación das medidas previstas en canto á prevención e protección, tanto de traballadores como de alumnos e visitas ao centro, se adxunta a modo de plan de acción o seguinte cuestionario como guía de implantación e que pode ser anexado ao Plan de adaptación a situación COVID -19 NO CURSO 2020/2021.

Aspecto a considerar		Realizado		
		SI	NON	NP
Id.	Procedementos sanitarios relativos ao control da enfermidade			
1.1.	¿Informouse aos traballadores de non acudir ao centro de traballo en caso de síntomas da enfermidade e as medidas para tomar se presentan estes síntomas?			
Detalle de medidas implantadas polo centro educativo:				
1.2	¿Informouse aos pais/nais/titores dos alumnos de non envialos ao centro educativo en caso de síntomas da enfermidade e as medidas para tomar se presentan estes síntomas?			
Detalle de medidas implantadas polo centro educativo:				
1.3	¿Estableceuse no centro o procedemento para seguir se algún traballador ou alumno presenta síntomas da enfermidade no centro educativo?			
Detalle de medidas implantadas polo centro educativo:				
Id.	Medidas Organizativas			
2.1	¿Establecéronse quendas ou procedemento de acceso para garantir que non se producen aglomeracións no acceso e mantéñense as distancias de seguridade? En caso necesario, establecéronse entradas e saídas diferenciadas que garantan a distancia entre persoas?			
Detalle de medidas implantadas polo centro educativo:				
2.2	¿Dimensionaronse os espazos de traballo seguindo as indicacións dos procedementos da Consellería de Educación?			
Detalle de medidas implantadas polo centro educativo:				

Aspecto a considerar		Realizado		
		SI	NON	NP
2.3	¿Asegúrase que tanto os alumnos como os docentes teñan fácil acceso a auga e xabón, así como, papel desbotable para secado e papeleiras no centro educativo? Se é necesario, dispónse de dispensadores xabonosos e/ou de solución alcohólica desinfectante ao dispor dos traballadores e dos alumnos?			
Detalle de medidas implantadas polo centro educativo:				
2.4	¿Colocáronse pantallas protectoras de metacrilato ou similar para zonas de atención a público, como na área de administración, etc.? Definíronse adicionalmente os equipos de protección a utilizar?			
Detalle de medidas implantadas polo centro educativo:				
2.5	¿Estableceuse, en caso necesario, un fluxo controlado na entrada e saída dos alumnos, evitando o cruzamento duns e outros?			
Detalle de medidas implantadas polo centro educativo:				
2.6	¿Definíronse sentidos de circulación nas zonas de maior confluencia, diferenciando ambos os sentidos mediante cintas de separación e/ou vinilo adhesivo no pavimento?			
Detalle de medidas implantadas polo centro educativo:				
2.8	¿Limitáronse as visitas e contactos con visitas (pais/nais, provedores) ao mínimo posible?			
Detalle de medidas implantadas polo centro educativo:				
2.9	Para as aulas ¿Adecuáronse ás pautas marcadas pola Consellería de Educación?			
Detalle de medidas implantadas polo centro educativo:				
2.10	¿Límitanse as reunións presenciais?, En caso de realizalas, mantense a distancia de seguridade de 1,5 metros, así como as medidas hixiénicas e distanciamento social?			
Detalle de medidas implantadas polo centro educativo:				
2.11	¿Habilitanse zonas de recepción de mercadorías que respecten as distancias de seguridade?			
Detalle de medidas implantadas polo centro educativo:				

Aspecto a considerar		Realizado		
		SI	NON	NP
2.12	¿Establecéronse normas específicas para o uso de aseos?			
Detalle de medidas implantadas polo centro educativo:				
2.13	¿Establecéronse normas específicas para o uso de vestuarios?			
Detalle de medidas implantadas polo centro educativo:				
2.14	¿Establecéronse normas específicas para as salas de reunións?			
Detalle de medidas implantadas polo centro educativo:				
2.15	¿Establecéronse normas específicas para o comedor segundo o procedemento da Consellería de Educación?			
Detalle de medidas implantadas polo centro educativo:				
2.16	¿Conta con papeleiras ou contedores protexidos con tapa e accionados por pedal?			
Detalle de medidas implantadas polo centro educativo:				
2.17	¿Dispónse de bandexas ou similar para o intercambio de papeis na área de administración?			
Detalle de medidas implantadas polo centro educativo:				
2.18	¿Evítase compartir obxectos ou equipos de traballo, en caso necesario, hixienízanse antes de cada uso?			
Detalle de medidas implantadas polo centro educativo:				
2.19	¿Limitouse o uso de ascensores a unha única persoa, salvo forza maior (limitacións de mobilidade)?			
Detalle de medidas implantadas polo centro educativo:				

Aspecto a considerar		Realizado		
		SI	NON	NP
Id.	Formación e información dos traballadores			
3.1	¿O persoal é informado dun xeito fiable e actualizado das recomendacións sanitarias que se deben seguir de xeito individual?			
Detalle de medidas implantadas polo centro educativo:				
3.2	¿Formouse aos traballadores na prevención do contaxio e as medidas a adoptar, específicas para o lugar de traballo, así como o equipamento de protección a empregar?			
Detalle de medidas implantadas polo centro educativo:				
3.3	¿Informouse aos traballadores sobre as medidas preventivas que deben adoptarse cando viaxan ao lugar de traballo?			
Detalle de medidas implantadas polo centro educativo:				
3.4	¿Informouse ao persoal sobre como eliminar o material de uso de hixiene persoal (máscaras, luvas de látex, panos, etc.)?			
Detalle de medidas implantadas polo centro educativo:				
3.5	¿Valorouse e adquiriuse un stock suficiente de equipos de protección segundo o marcado pola Consellería?			
Detalle de medidas implantadas polo centro educativo:				
Id.	Limpeza e desinfección das instalacións			
3.6	¿Dispuxéronse os produtos de limpeza e proteccións necesarias para poder emprender e manter a actividade e limpeza requirida?			
Detalle de medidas implantadas polo centro educativo:				
3.7	¿Realízase unha correcta limpeza das instalacións, en relación coa súa periodicidade?			
Detalle de medidas implantadas polo centro educativo:				

Aspecto a considerar		Realizado		
		SI	NON	NP
3.8	¿Informouse ao persoal de limpeza sobre os aspectos necesarios para limpar os cuartos, con especial énfase nas superficies, especialmente aquelas que son tocadas con mais frecuencia como as fiestras ou os tiradores das portas, os dispositivos que usan habitualmente o alumnado e persoal, mesas e ordenadores?			
Detalle de medidas implantadas polo centro educativo:				
3.9	¿Déronse instrucións aos traballadores para depositar o material de hixiene persoal (máscaras, luvas de látex, etc.) na fracción de resto (agrupación de residuos domésticos que se obtén unha vez realizadas as recollidas separadas)?			
Detalle de medidas implantadas polo centro educativo:				
3.10	¿Estableceuse un mecanismo para a eliminación de residuos procedentes dunha persoa que presentou síntomas da enfermidade e os elementos de limpeza empregados neste caso?			
Detalle de medidas implantadas polo centro educativo:				
3.11	¿Establecéronse directrices para reforzar a ventilación periódica nas instalacións, diariamente e adicionalmente con ventilación natural durante máis de quinze minutos?			
Detalle de medidas implantadas polo centro educativo:				
Id.	Sinalización			
3.12	¿Indicáronse as normas hixiénicas básicas que hai que observar (lavar as mans, non tocar a cara, toser en papel desbotable ou no cóbado, etc.)?			
Detalle de medidas implantadas polo centro educativo:				
3.13	¿Sinalizáronse as normas de acceso relativas aos alumnos,			
Detalle de medidas implantadas polo centro educativo:				
3.14	¿Sinalizáronse mediante marcas no chan ou similar as distancias de seguridade a manter durante o acceso ao centro educativo e no resto de zonas necesarias (zona de comedor, biblioteca, etc.), segundo o marcado pola Consellería de Educación?			
Detalle de medidas implantadas polo centro educativo:				

Aspecto a considerar		Realizado		
		SI	NON	NP
3.15	¿Sinalizouse, no acceso ao centro de traballo, a prohibición de acceder a calquera persoa que presente síntomas da enfermidade?			
Detalle de medidas implantadas polo centro educativo:				
3.16	¿Sinalizáronse as normas de uso en zonas comúns (salas de reunións, vestiarios, comedor, etc.)?			
Detalle de medidas implantadas polo centro educativo:				

ANEXO X: CARTELERÍA

No Portal da Dirección dispórase doutra cartelería adicional

Coronavirus

Consellos para realizar unha hixiene de mans adecuada

Fonte: Organización Mundial da Saúde



1 Moille as mans con auga



2 Deposite na palma da man unha cantidade de xabón suficiente para cubrir toda a superficie das mans



3 Fregue as palmas das mans entre si



4 Fregue a palma da man dereita contra o dorso da man esquerda entrelazando os dedos e viceversa



5 Fregue as palmas das mans entre si, cos dedos entrelazados



6 Fregue o dorso dos dedos dunha man coa palma da man oposta, agarrando os dedos



7 Fregue cos movementos de rotación o pulgar esquerda, atrapándoo coa palma da man dereita e viceversa



8 Fregue a punta dos dedos da man dereita contra a palma da man esquerda, facendo un movemento de rotación e viceversa



9 Enxague as mans con auga



10 Séquese cun pano desbotable



11 Sírvese dese pano para pechar a bila



12 As súas mans son seguras



XUNTA
DE GALICIA

Máis información en
coronavirus.sergas.gal

SAIAMOS DISTO CON SENTIDIÑO

NON TIREMOS POLA BORDA O TRABALLO FEITO ATA AGORA

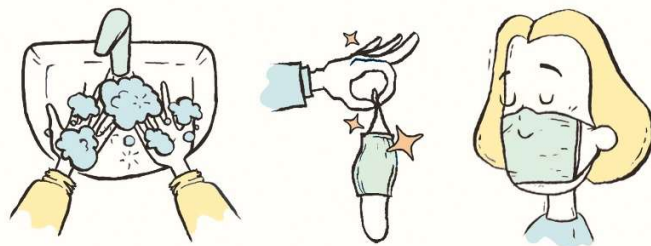

Antes de poñer unha máscara, debes lavar as mans adecuadamente. Cubre a boca e o nariz, e asegúrate de que non hai ocos entre a máscara e a cara.

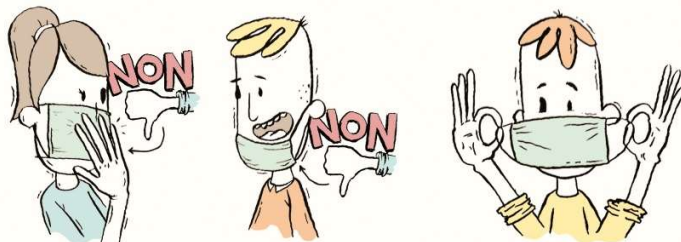

Evita tocala mentres a uses, e non a poñas na fronte ou debaixo da barbilla. Para retirar a máscara, quítea pola parte traseira sen tocar o frontal e lava as mans novamente con auga e xabón.

Non reutilices máscaras dun só uso. As máscaras só son efectivas cando se usan en combinación cunha hixiene de mans adecuada.

#SENTIDIÑO
PROTEXÁMONOS A NÓS MESMOS
E AOS QUE NOS RODEAN



**XUNTA
DE GALICIA**

coronavirus.sergas.gal
900 400 116



 **Mantegna a distancia de seguridade** 