

**TEMA 5º**

**ARTE DO RENACIMENTO.**

**OS PRECURSORES S. XV**

**AS OBRAS OBXECTO DE ESTUDIO para as ABAU**

- 1) Brunelleschi: *Santa María dei Fiori de Florencia***
- 2) Brunelleschi: *Basílica de San Lourenzo de Florencia***
- 3) Michelozzo: *Palacio Medici-Ricardi***
- 4) Donatello: *David***
- 5) Donatello: *O Gattamelta***
- 6) Masaccio: *O Tributo***

## ARTE DO RENACEMENTO

O **RENACEMENTO** é o **movimento cultural** que aparece en **ITALIA** no **S. XV**; no resto de **Europa** darase no **século seguinte**.

Os **renacentistas** pretenden o **renacer** da **arte e cultura greco-romana**, volver aos ideais de **harmonía e equilibrio** do mundo clásico.

**Recupéranse** as **técnicas da antigüidade** (*fundición á "cera perdida"*), **ordes clásicas**, a **mitoloxía** e a **decoración antiga**.

No **filosófico** dase o **Humanismo**, *nova maneira* de ver o mundo fronte ao **TEOCENTRISMO medieval**: *o home é o centro do universo*.



O **Renacimiento** é un dos **períodos esplendorosos** da **ARTE** en **Italia**; coincide cunha etapa de **crise económica e política**:

**Italia vive nos SS XV e XVI** unha época de **decadencia agudizada** co descubrimento de América.

O **centro de gravidade da economía europea** pasa do **Mediterráneo** ao **ATLÁNTICO**.

## Italia en el siglo XV



*Italia estaba formada por multitud de pequeños estados*

Florence, fue principal foco del arte en el siglo XV

Roma, fue principal foco del arte en el siglo XVI

No **político**, dividida en numerosos estados, **Italia** vese **invadida polos franceses – Norte- e españois -Sur-**.

Só **Florenzia (S. XV)** e **Roma e Venecia (S. XVI)** manteñen unha relativa prosperidade.

O **Renacemento** é froito da **nostalxia**. Polas dificultades do presente **volven a vista atrás**, á **época romana** na que **Italia dominaba o mundo**, e tentan recuperar o esplendor pasado.



## OS PRECURSORES (1ª 1/2 S. XV):

*Brunelleschi*

*Michelozzo:*

*Donatello*

*Masaccio*

# OS PRECURSORES (1ª 1/2 S. XV): ARQUITECTURA

*Brunelleschi*

# FILIPPO BRUNELLESCHI

(1ª/2 S. XV, 1377-1446)

É a figura máis importante da arquitectura da 1ª 1/2 do S. XV, famoso polas construcións e tamén polo seu labor teórico ao escribir o 1º tratado sobre a perspectiva matemática ou científica.



Foi Pintor ,  
escultor e  
arquitecto.





## FICHA TÉCNICA e Clasificación:

**OBRA- TÍTULO:** *Cúpula da Cattedrale di Sta. M<sup>a</sup> del Fiori; ou cúpula da catedral de Santa María da Flor*

**UBICACION:** FLORENCIA. Italia

**AUTOR da Cúpula:** **Filipo de BRUNELLESCHI,**

**TEMÁTICA:** Arquitectura Relixiosa

**ESTILO:** Quattrocento. 1<sup>o</sup> Renacemento italiano do S. XV.

**CRONOLOXÍA:** Catedral iniciada a fins do S. XIII; a Cúpula é do S.XV, ao redor 1419-1436.

**MATERIAIS/TÉCNICA:** cúpula sobre tambor octogonal gótico xa construído. O material usado é o ladrillo. Son 2 cúpulas, unha dentro doutra. O orixinal é a solución técnica de Brunelleschi: **bóveda construída sen cimbras –entramado de madeira–, como no PANTEÓN;** pechase a medida que se ascende.

**DIMENSIÓNS:** 100 m de altura interior; 114,5 m de altura exterior; 45,5 m de diámetro exterior y 41 m de luz (diámetro interior)

**Obras notables:** *Basilica di San Lorenzo, Florencia*



A **CATEDRAL DE SANTA MARÍA da FLOR**; iniciouse a **finais do S. XIII**. É a **Basílica catedral metropolitana de Florencia**. O Autor da cúpula: **BRUNELLESCHI** no **S. XV**. **QUATTROCENTO ITALIANO. RENACEMENTO ITALIANO do S. XV**

Iniciada a finais do **S.XIII** por **ARNOLFO DEI CAMBIO**, con intervencións de **arquitectos** como **GIOTTO (campanario)** e **ANDREA PISANO**.

A **medio** **construir**, **BRUNELLESCHI** recibe o encargo de realizar a enorme **cúpula**, montada sobre **tambor octogonal gótico** xa **construído**



O **exterior** é **pouco clássico** (excepto a bordo de grilandas e arcos que separan o tambor da cúpula).

Estaba **condicionado** pola necesidade de manter a **harmonía** coa **decoración de cosmati** (taracea de mármores) do **edificio**.

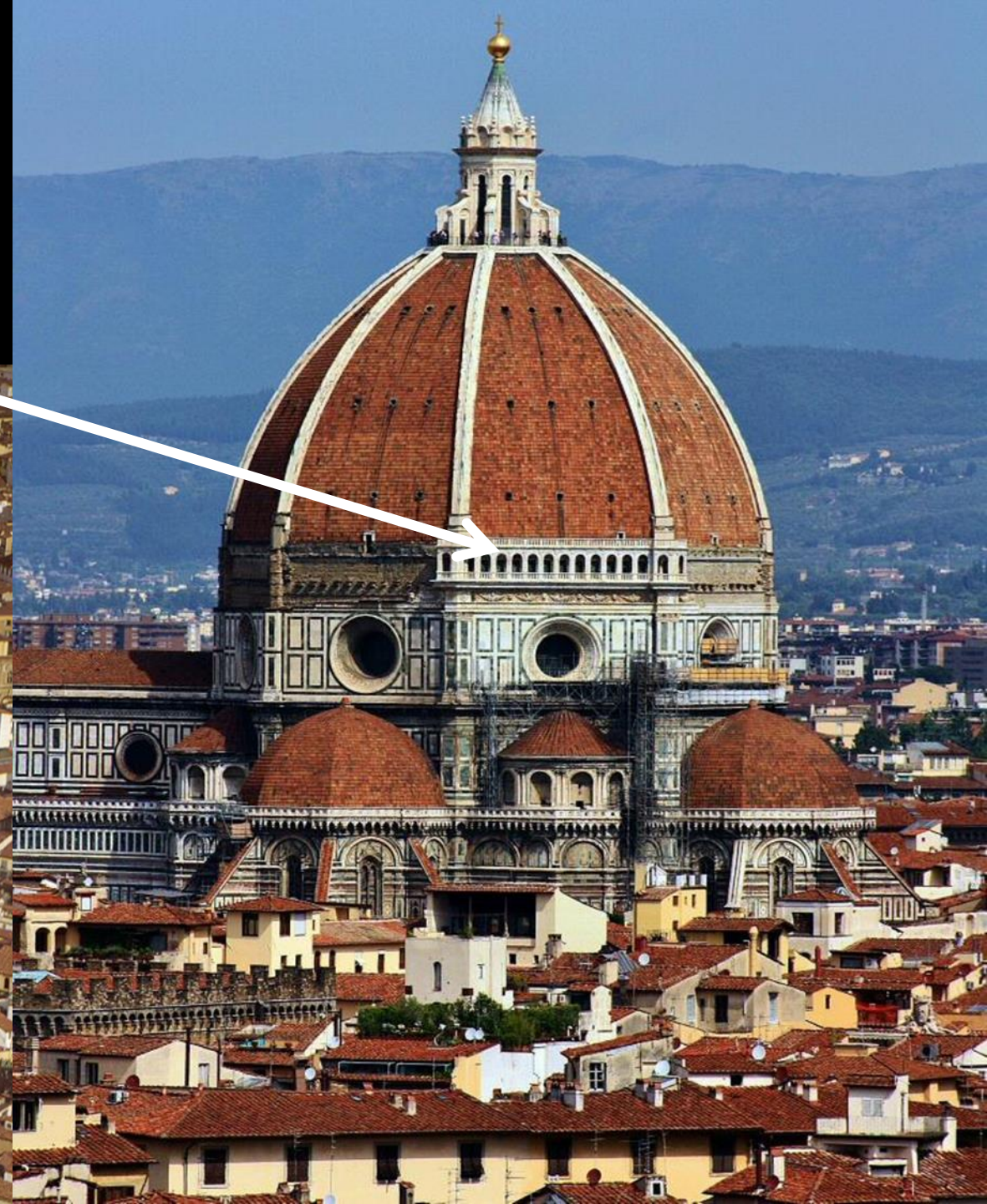

Hai **colosalismo** nas **dimensións**, para *emular* ao *Panteón de Roma* e un novo uso do **espazo** que son xa claramente **renacentistas**

O **orixinal** é a **solución técnica** que emprega **Brunelleschi: bóveda construída sen cimbras** –entramado de madeira-, **como no PANTEÓN**; a **pechaba a medida que se ascendía**.





O material usado é o **ladrillo**.

Son en realidade **dúas cúpulas**, unha dentro doutra, que se **contrarrestan mutuamente**.

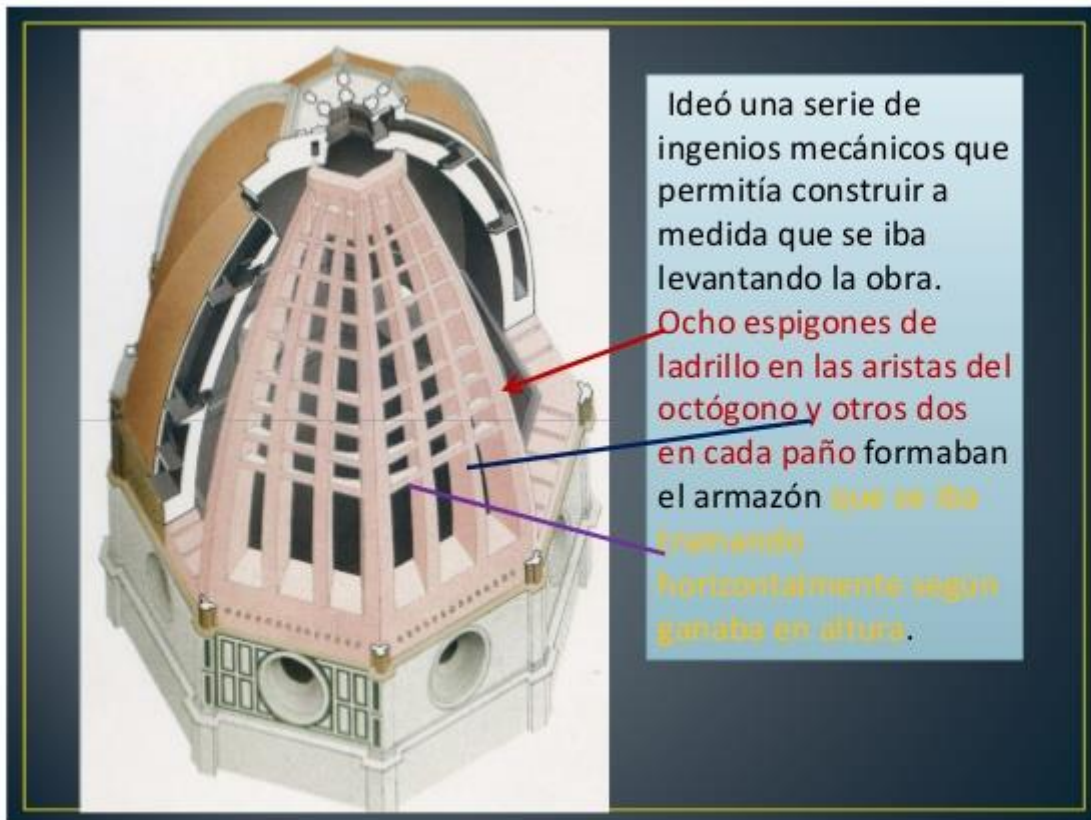

**Oito espigóns de ladrillo en "espiña de peixe"** forman o armazón interno que se vai trabando horizontalmente ao ascender.

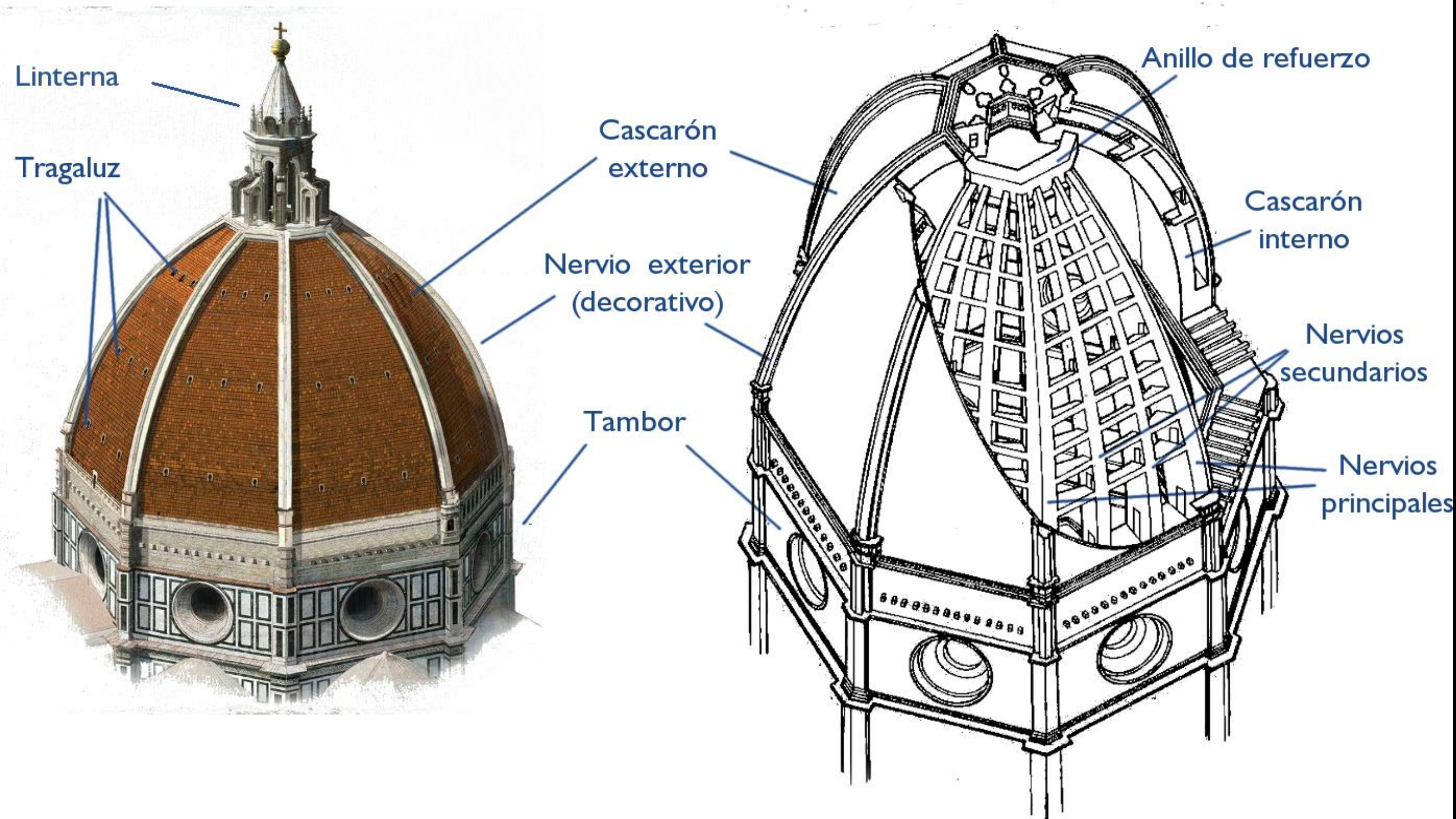

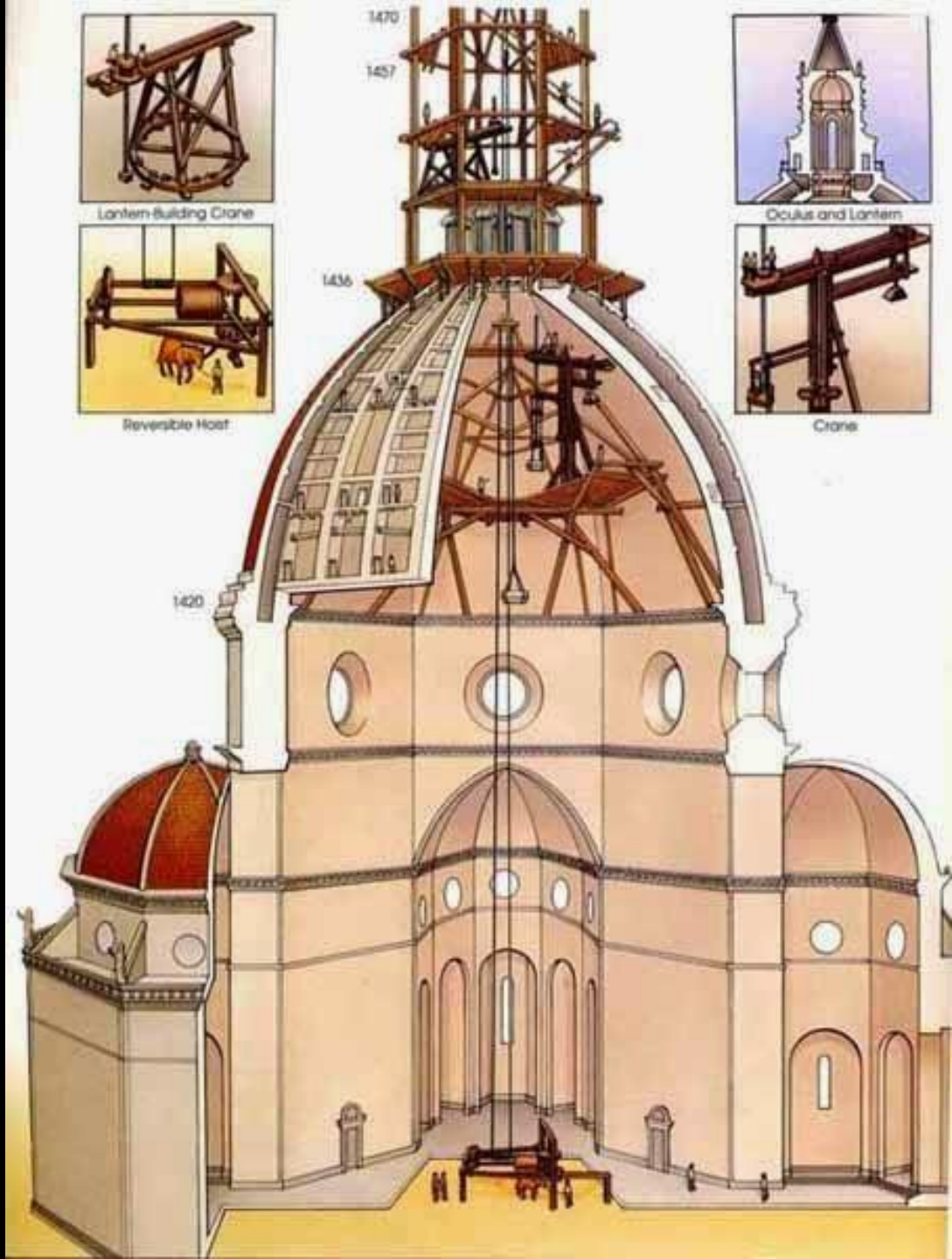
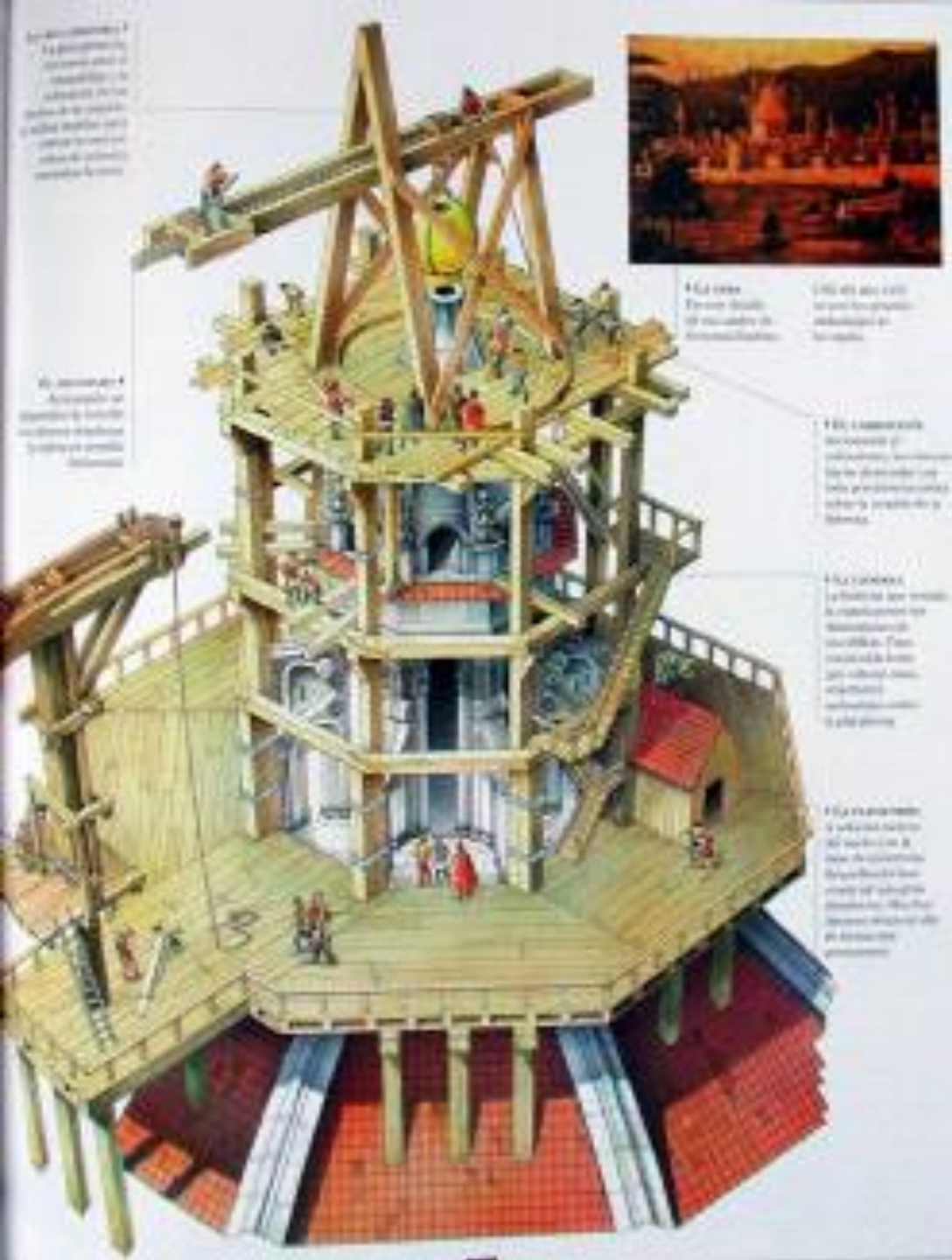



Linterna *Cúpula*  
*Santa María*  
*Fiore*  
Brunelleschi  
Florencia

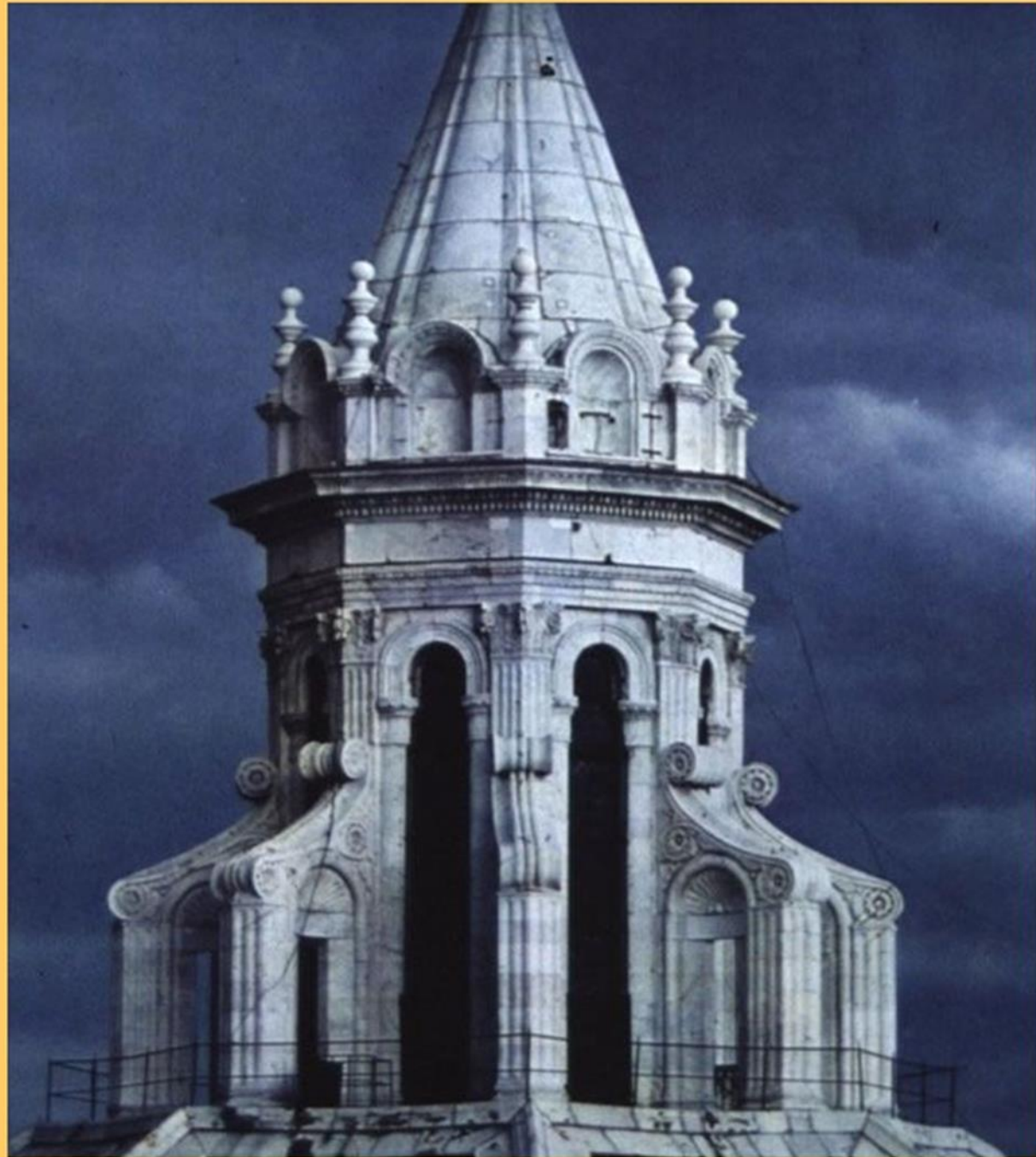



# CÚPULA DE LA CATEDRAL. FLORENCIA. 1419-34. BRUNELLESCHI.

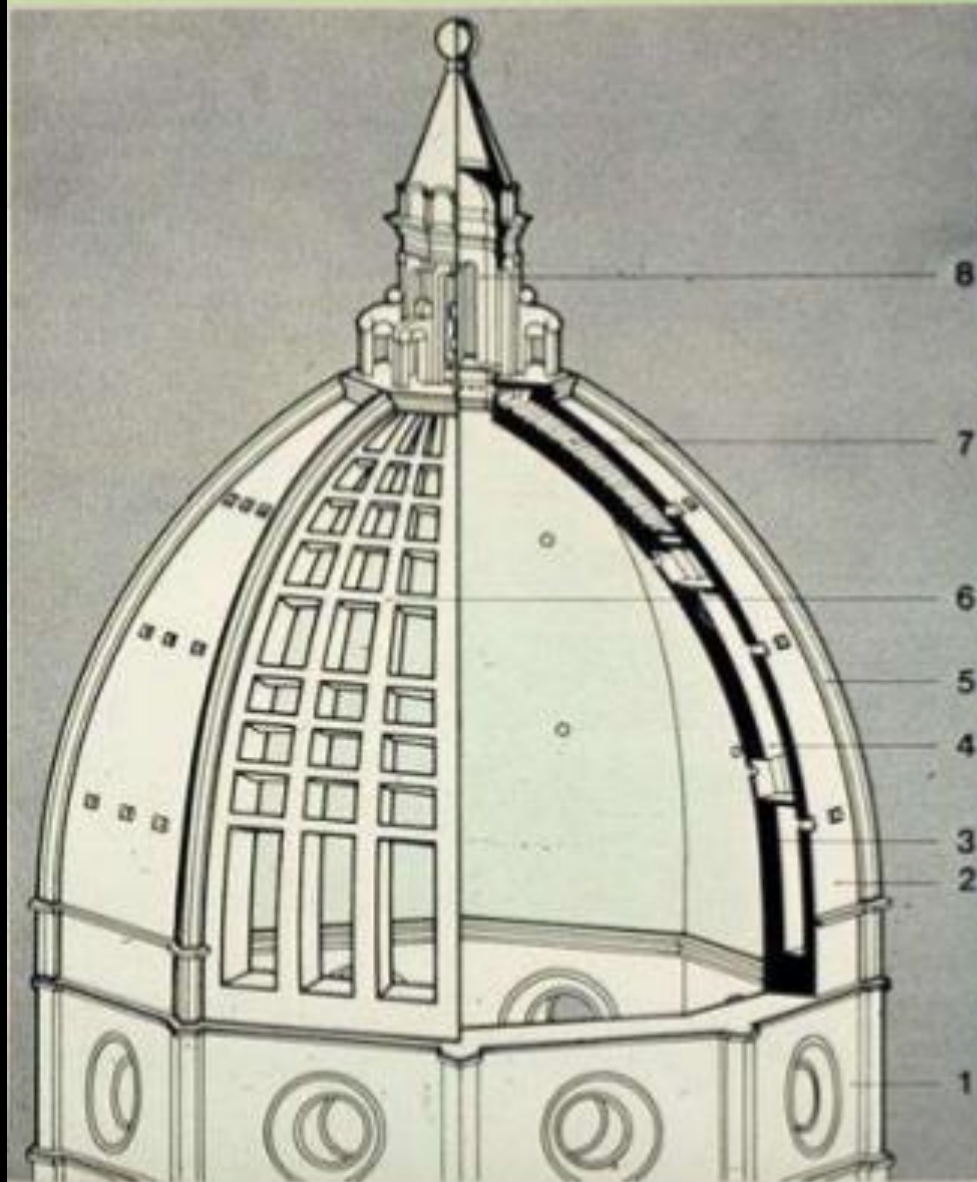

8. Linterna octogonal reforzada con contrafuertes

7. Escaleras internas

6. Armazón: 8 espigones de ladrillo unidos por nervios que convergían en la clave que se iba trabando horizontalmente en altura.

5. Nervios externos

4. Espacio intermedio entre los cascarones.

3. Cúpula interna (semicircular, más gruesa y estructural)

2. Cúpula externa (ojival, más delgada y de impermeabilización)

1. Tambor con 8 grandes óculos

## RESULTADO:

Unha **cúpula** liviá pero coa **rixidez** dun corpo **macizo**. Sobre ela colócase unha **lanterna** que dá luz ao interior **sen deixar o ceo aberto como sucede no Panteón romano**.

Remata todo a **gran bóla de bronce** cuxa colocación, de notable problema técnico, resolve por medio dun orixinal **ándamo**.







**FICHA TÉCNICA e Clasificación:**

**ARQUITECTURA**

**OBRA-TÍTULO:** *Basílica de San Lorenzo.*

**UBICACION:** FLORENCIA. Italia

**AUTOR:** **Filipo de BRUNELLESCHI,**

**TEMÁTICA:** Arquitectura Religiosa

**ESTILO:** Quattrocento. 1º Renacemento italiano.

**CRONOLOXÍA:** ao redor 1422-42. S. XV; terminada por Manetti que engadiu a capela Maior (1447-70). Fachada inconclusa.

**COMITENTES:** Foron os Médici os que decidiron encargársela a Brunelleschi.

**MATERIAIS:** Construción realizada en **pedra**, con **mármore** para os revestimentos decorativos e material de **recheo** nas bóvedas.

**TÉCNICA:** Optou pola recuperación do antigo modelo adintelado da **basílica cristiá primitiva**

**OUTRAS OBRAS NOTABLES:** **CÙPULA DA CATEDRAL DE SANTA MARÍA DA FLOR**



*Iglesia de S. Lorenzo de Florencia (1422-42) de Brunelleschi, S. XV. Renacemento italiano do quattroceto.*

Coa Igrexa **San Lorenzo** aparece un **novo tipo** de **igreja** alleo aos modelos **góticos**; é o retorno aos ideais de **sinxeleza e harmonía** da **ARQUITECTURA CRISTIÁ PRIMITIVA**.

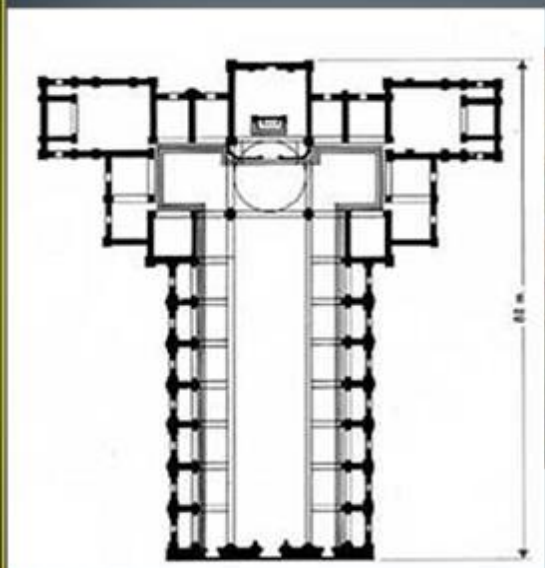



A Planta é basilical de cruz, con forma de T inspirada nas basílicas paleocristianas da época de Constantino: capelas encosteladas aos lados; teitume en dintel, 3 naves lonxitudinais, a central cuberta con madeira e casetones e as laterais con bóvedas vaídas; perspectivas que conflúen no altar; etc.

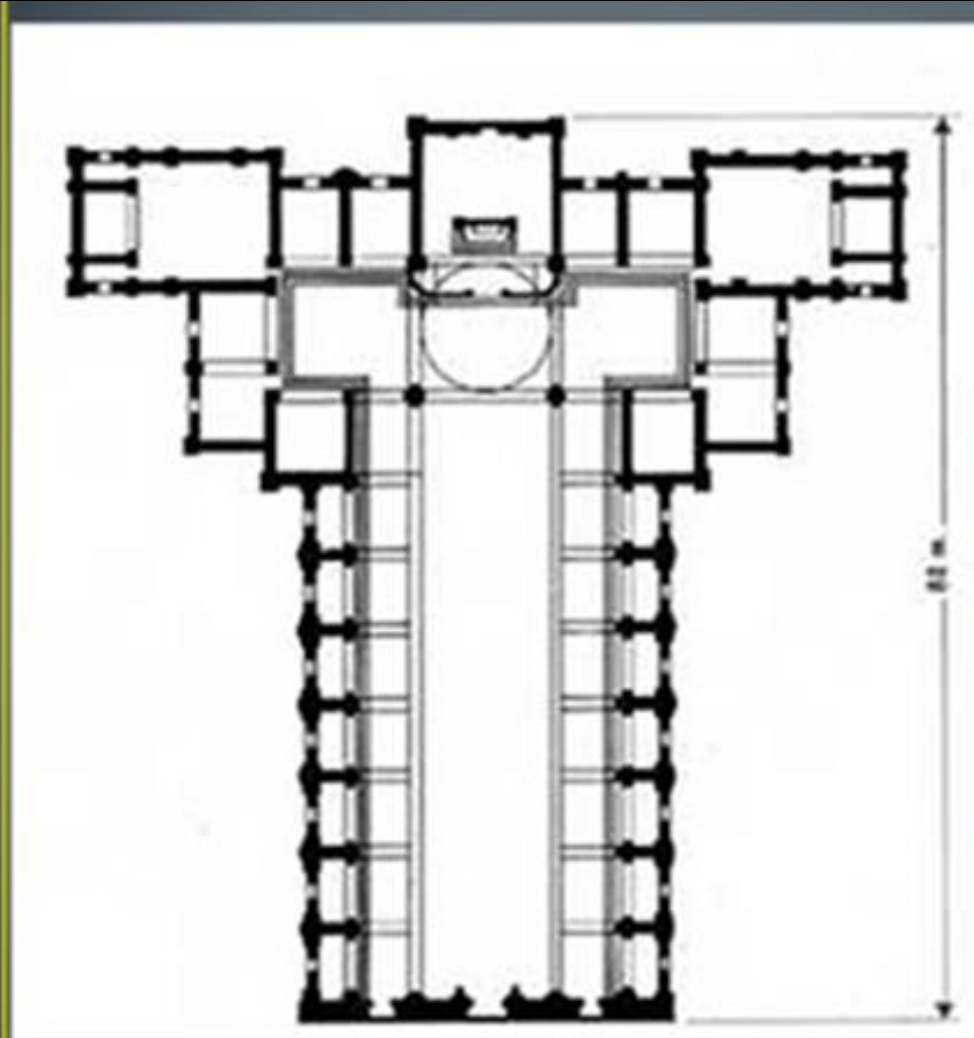



**Basilica de Santa Sabina.**  
**S V.**  
**Arquitectura religiosa**  
**Paleocristiano.**  
**Roma.**

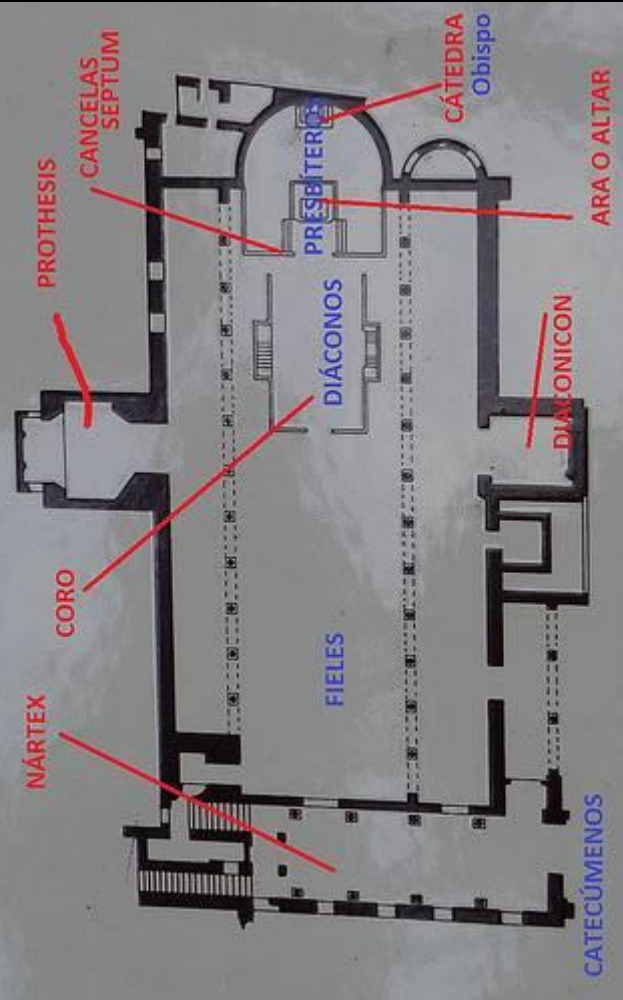

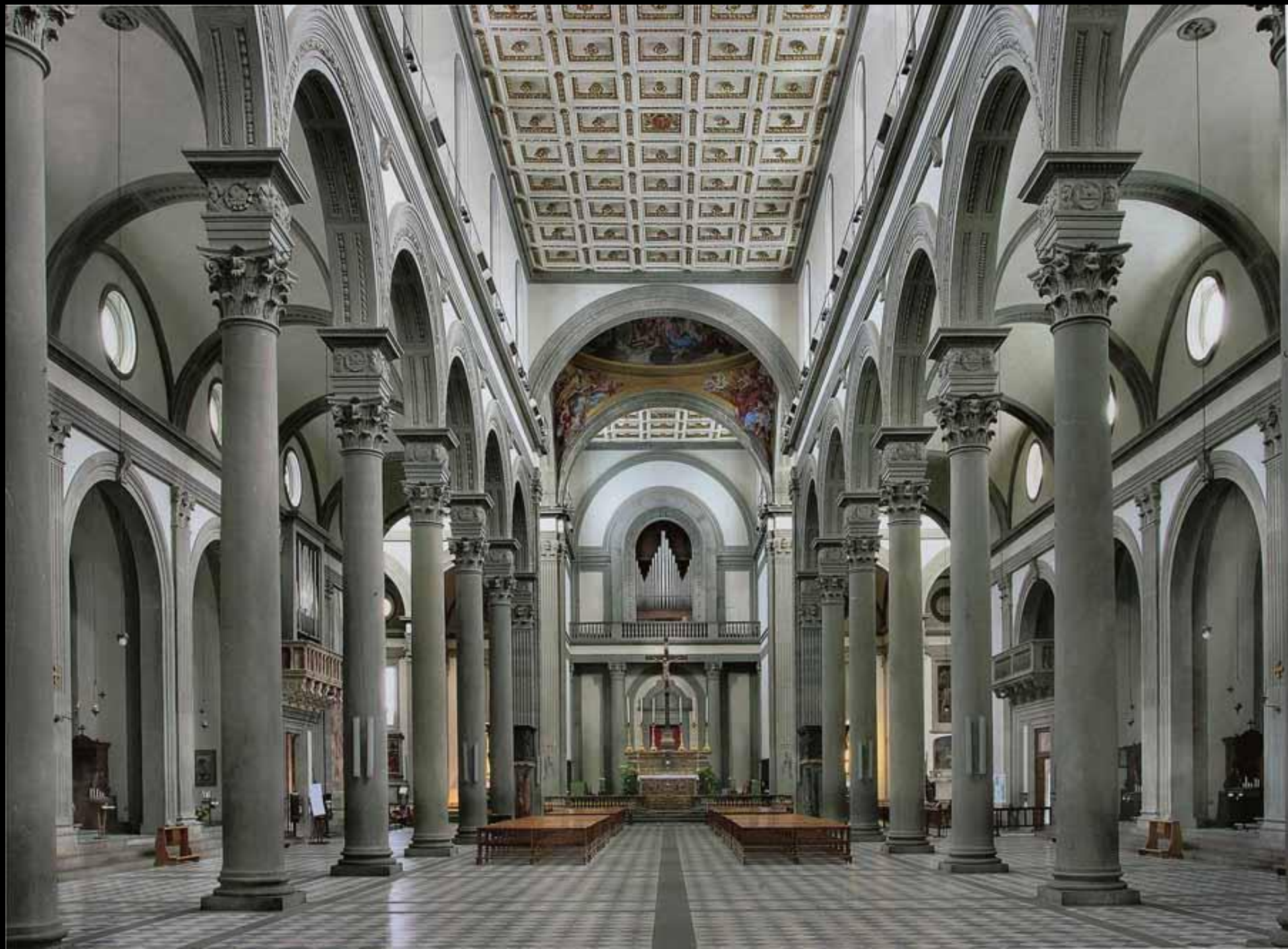

Capelas encostadas aos lados; teitume adintelada, 3 naveis lonxitudinais, a central cuberta con madeira e casetones e as laterais con bóvedas vaídas, **perspectivas** que conflúen no altar etc.

Destaca:

- **Racionalidade** do alzado e o espazo interior modulado polo cadrado.
- **Elementos construtivos plenamente clásicos:** arcos, columnas e capiteis de corintio romano, entaboamentos e pilastras encostados...).
- **Máis orixinal é a interposición dun fragmento de entaboamento** entre os capiteis da columnata e o arranque dos arcos, motivo de **gran éxito posterior.**



columna de fuste liso , fragmento de entablamento sobre el capitel, a modo de cimacio. CAPITELES CLÁSICOS .Ver decoración



O **INTERIOR** mostra unha imaxe de **perspectiva máis en dintel**

Xoga coa **luz** e cos elementos como: **arcos de medio punto acanalados**, **capiteis coríntios romanos**, **entablamento corrido acanalado e bicromía**.

A **gradación luminosa** acentúa a **perspectiva**. O **teito** ten **casetóns** copiados do **Panteón de AGRIPA**.

Hai **exercicio** de **perspectiva** mediante o **eixo de simetría no chan** e as **líñas do entablamento**. **Brunelleschi é autor** do **1º tratado sobre a perspectiva matemática ou científica**







# OS PRECURSORES (1ª 1/2 S. XV): ARQUITECTURA

*Michelozzo*

**FICHA TÉCNICA e Clasificación:** ARQUITECTURA

**OBRA-TÍTULO:** *Palacio Medici-Riccardi*

**UBICACION:** FLORENCIA. Italia

**AUTOR:** MICHELOZZO DI BARTOLOMEO  
coñecido como MICHELOZZO MICHELOZZI

**TEMÁTICA:** Arquitectura palaciega ou civil.

**ESTILO:** Quattrocento. 1º Renacemento italiano.

**CRONOLOXÍA:** ao redor 1444-1459; S. XV.

**COMITENTES:** Cosimo I O Vello, da familia dos MEDICI encarga o proxecto a Michelozzo ao desestimar o de Brunelleschi, por considerar ostentosas as características externas do edificio.

**MATERIAIS/TECNICA:** Construción realizada en **pedra**. Hai **gradación** de sillar almofado na parte inferior que evoluciona a un almofado moito mais suave e pulido na parte superior da fachada.

**Outras obras notables:** *A basílica da Santísima Anunciación de Florencia*





**Palacio Medici-Riccardi (1444-1459), Michelozzo di Bartolomeo; Arquitectura palaciegua ou civil do renacemento italiano; Quattrocento. Sito en Florencia, Italia. Comitente familia Médici.**

**Michelozzo di Bartolomeo (1396-1472) discípulo de Brunelleschi é o autor do Palacio de Medici-Riccardi (1444-1459), exemplo representativo do palacio renacentista.**

**Encargado no 1444 polo banqueiro e político Cosme o Vello, dos Médici, ao arquitecto, colaborador y discípulo de Brunelleschi, MICHELOZZO di Bartolomeo, coñecido como MICHELOZZO MICHELOZZI que adaptará ao xeito renacentista a tradición palaciegua da cidade.**

**Os palacios urbanos tiveron auge no Renacemento, símbolo da burguesía urbana e adianteira que substituíu o poder dos señores feudales e os castelos medievais.**





Exterior de **fortaleza**,  
interior cun **patio** do  
**Renacemento** que articula as  
habitacións.

No **exterior**, os  
**paramentos** son de  
**almofadillado**, **signo**  
**distintivo** de **elevación social**.

O **PALACIO MEDICI-RICARDI**  
é **hito** de **Florenca** pola **traza**  
**artística**, e **mito histórico**,  
como sede da **familia** mais  
poderosa do **QUATTROCENTO**  
(a **familia Médici**).

**MICHELOZZO** segue a **planta cadrada** do **quattrocento renacentista**, co **PATIO** de **eixo central**, a **cuxo arredor**, **dispoñense distintas estancias**.

MICHELOZZO DI BATOLOMEO  
OBRAS:  
-PALACIO MEDICI RICCARDI

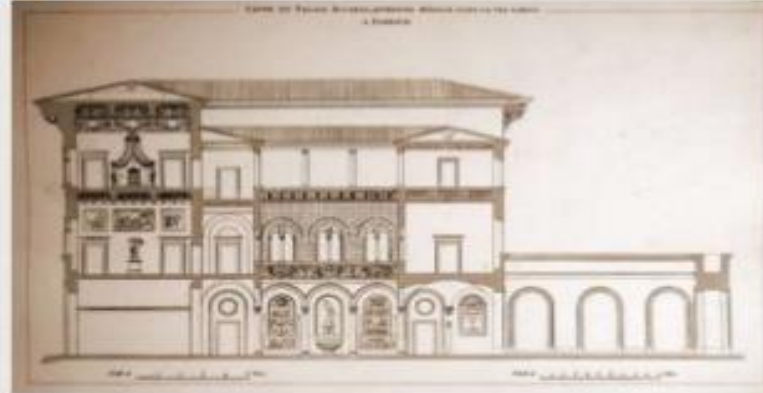
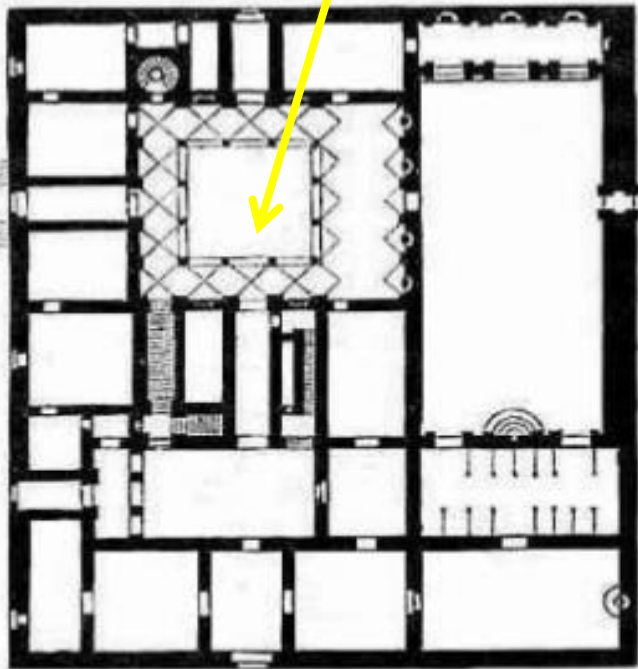

CORTE

PLANTA DE DISTRIBUCIÓN



Palazze Médi-  
Ricardi  
Micheleze

No **exterior** chama a atención a **mole sóbria**, sen **torre medieval**, de **vans regulares**; o **almofadillado** na **parte baixa** xera **modelo rústico**, **suavizado** en altura (**civilízase**), con **sillares**, sen **protuberâncias**, que afunden as súas arestas.



O **almofadillado**, **referencia da Antigüidade romana**, xera **potentes e variables claroscuros** que varían coas horas e amenizan a **paredes sen apenas adornos**.





A **fachada exterior** *articúlase* en **3 pisos** con **cornixas** que **delimitan** o **paramento**:

O **piso inferior** é de **almofadillado alto rústico**, de **aspecto tosco**; entronca cos **parámetros góticos** e **medievalistas**.

O **muro inferior** debía abrirse con **3 grandes arcos de medio punto**, **substituídos** no **S.XVI**.





No 2º nivel o almofadillado é lixeiro; conta con arcos de medio punto e 2 arcos máis pequenos con parteluz no interior.

O 3º e último nivel sen almohadillado. É o final da progresión do paramento, desde o máis basto á elegancia do 3º piso mais, renacentista que gótico. As xanelas do 3º piso seguen o modelo do anterior.



O edificio remata coa gran cornixa voada sustentada por ménsulas (*saintes que soportan*)

A gradación do almofadillado da ritmo e soltura o edificio, de *aspecto* moi horizontal .



Na **parte baixa** destacan os grandes arcos de medio punto (*despezados nas dovelas*) con xanelas cubertas polos frontóns, obra de **MIGUEL ÁNXO** que reformaba á imaxe coa nova moda **manierista (S.XVI)**



Nas **partes altas** *dominan* os **arcos** coas xanelas **bíforas**, separando os pisos por fortes liñas de imposta que culminan na **cornixa sobresaíente**.

Este **modelo** seguirase nos **palacios Strozzi, Pazzi, ...**; **Alberti** fará a forma máis clásica e serena no *Rucelai*. En **España** o **Palacio de Carlos V** en **Granada** de **Machuca**.



O interior, como nunha **VILA ROMANA**, artículase en torno ao **patio de columnas clásicas de gran severidade** (**orde composto xónico-corintio romano**) que acentúan a lixereza e estilización do patio.

Destacan as **grandes arcadas de medio punto** sobre as columnas e, sobre todo, a **decoración de tondos** (**tondo: composición pictórica realizada en forma de disco**) e **medallóns (relevo)** de gran calidade.



A **decoración**, do taller de **DONATELLO**, é de **temas mitolóxicos** inspirados na **familia Medici**.

O **patio** ou “**cortile**” da paso ao **xardín** onde arquitectura e natureza conxúganse nas formas.



## **OS PRECURSORES (1ª 1/2 S. XV): ESCULTURA**

*Donatello*

**FICHA TÉCNICA E CLASIFICACIÓN:**  
**ESCULTURA BULTO REDONDO, CUERPO**  
**ENTERO.**

**OBRA- TÍTULO:** **DAVID**

**UBICACION:** **FLORENCIA.** Italia

**AUTOR:** **DONATELLO;** Donato di Niccolo di Betto Bardi (1386-1466)

**TEMÁTICA:** Religiosa / alegórica. Tema bíblico. Loita de David e Goliat.

**ESTILO:** Quattrocento. 1º Renacemento italiano.

**CRONOLOXÍA:** ao redor 1444; S. XV.

**COMITENTE:** Cosimo I O Vello, da familia dos MEDICI, encargoulle o proxecto a Donatello para o xardín do seu palacio.

**MATERIAIS/TECNICA:** Bronce pulido, método da fundición á cera perdida, con formas anatómicas brandas e suaves no David, e rudas e rugosas na cabeza de Goliat. Escultura de 158 cm de altura.

**OUTRAS OBRAS NOTABLES:** *Cantoría da catedral de Florencia. San Xurxo, Habacuc. A Madalena penitente. Escultura ecuestre do Condotiero Gattamelata*







# DONATELLO

(1386-1486).

É o **escultor** máis importante do "Quattrocento" **florentino**, creador do **estilo** do **Renacemento pleno**.

A súa obra oscila entre a procura do **equilibrio clásico** (**CANTORÍA DA CATEDRAL DE FLORENCIA, SAN XURXO...**) e certo **expresionismo** que acentúa os valores **dramáticos** (**HABACUC, A MADALENA, ...**).

**Típico homo universalis** do **Renacemento**, **DONATELLO** soubo de **arquitectura, pintura e, no campo da escultura, cultiva todas as técnicas**, desde a **ourivaría** ata a **escultura en madeira**, pasando polo **mármore** e o **bronze pulido**.

**Cantoría da catedral de Florencia: mármol.**  
**Mandada construír para a catedral en 1431**

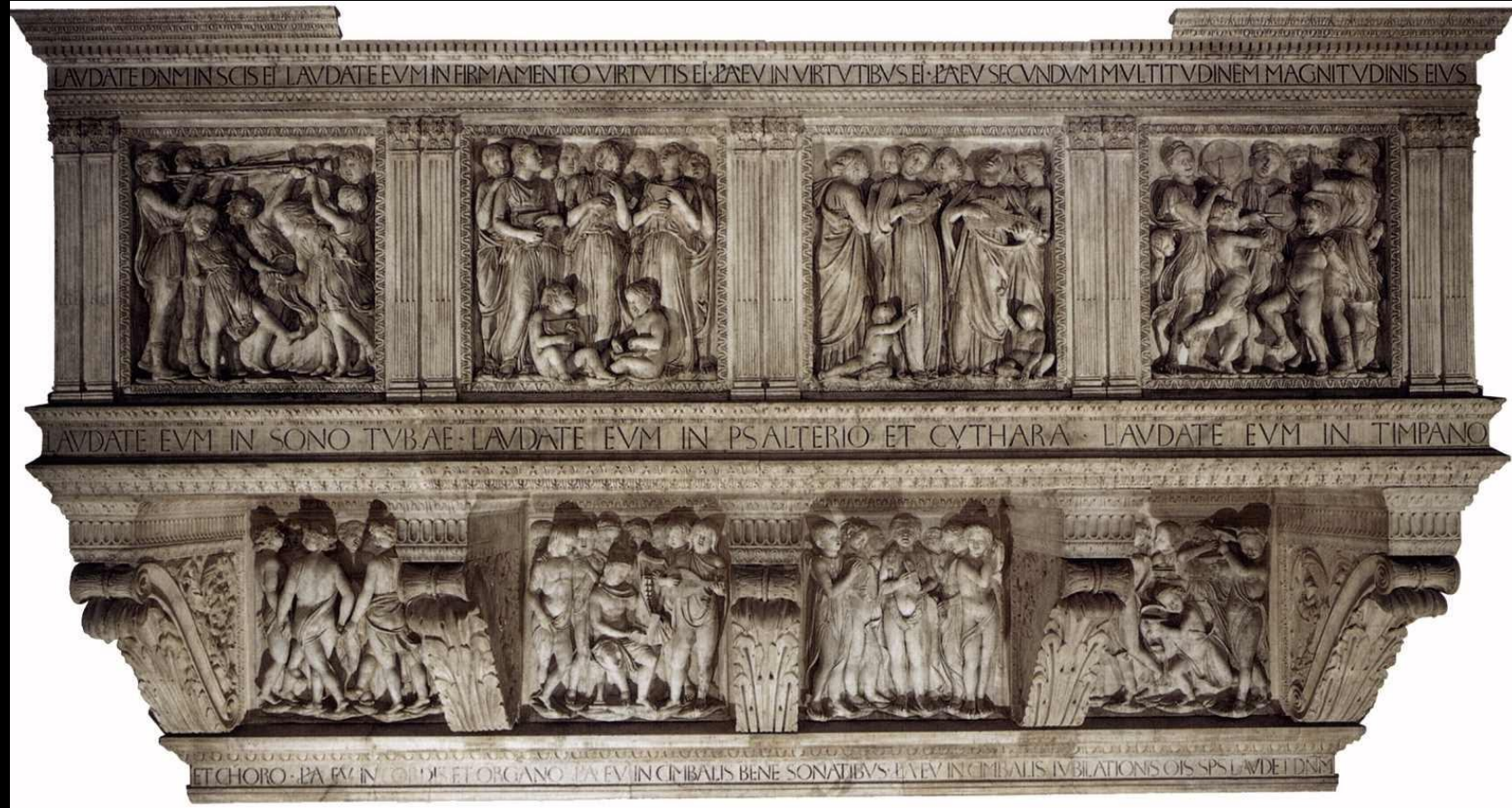

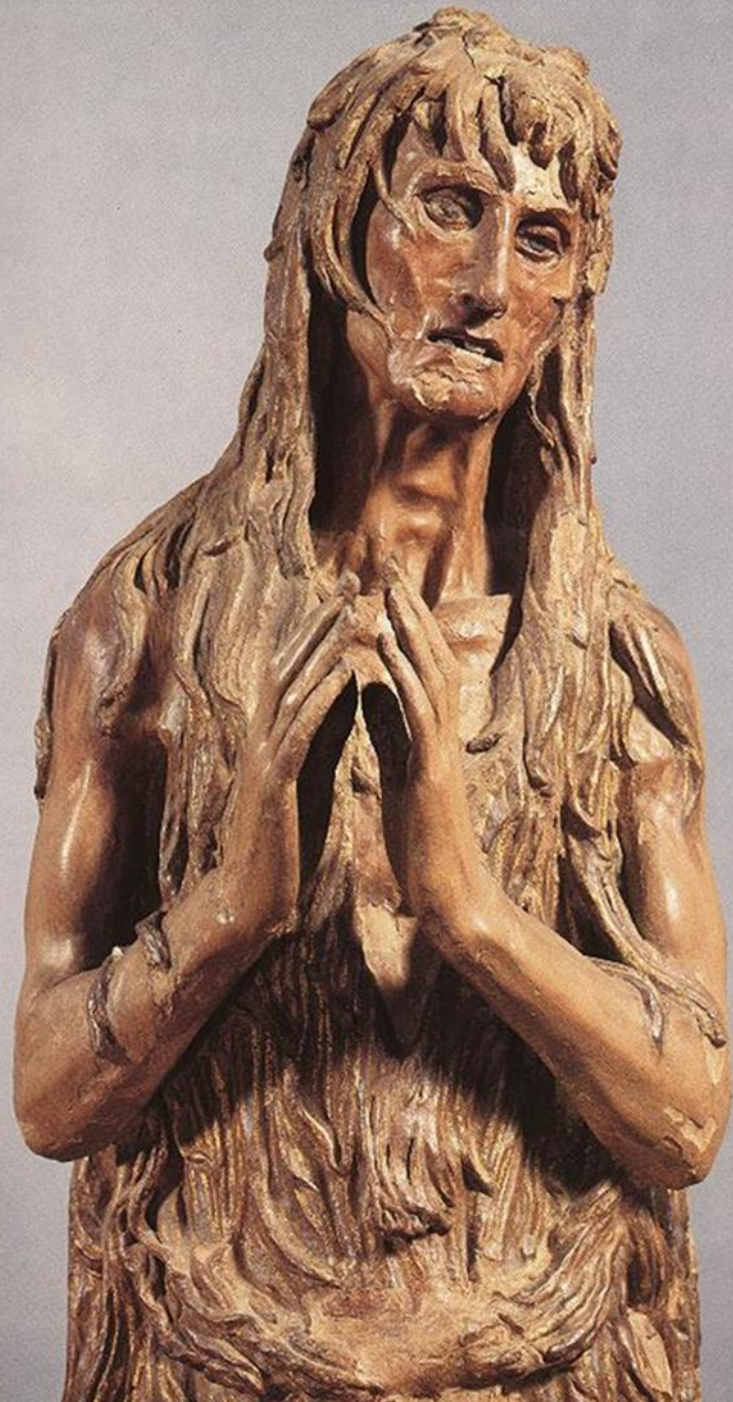



**DAVID** (Florençia, Escultura en Bronce. Cera perdida; 1440; 1,59m). Renacemento do Quatrocento.

O tema de **DAVID** é dos predilectos dos escultores florentinos polo significado alegórico da vitoria da razón sobre a forza, do débil fronte ao poderoso.

Perfecta metáfora das difíciles relacións entre Florençia e Roma e entre Florençia e os Médicis nos Ss XV e XVI.

Hai numerosos **DAVID** realizados por **DONATELLO**, **VERROCHIO**, **MIGUEL ÁNGEL**..., chegando ata o barroco co **DAVID** de **BERNINI**.

O **DAVID** de **DONATELLO** realizouse para decorar o patio do palacio dos Médicis.

É 1ª FIGURA ESPIDA fundida en bronce desde a antigüidade e supón a recuperación da técnica clásica da fundición á cera perdida (en oco).





**Primera versión do *David*  
(1408-1409).**

**Museo Nacional: Bargello.**

**Florençia.**

**Altura: 1,91 cm**

De **Influencias**  
**clásicas** **evidentes** no  
**tratamento anatómico e a**  
**curva praxitélica.** A estatua  
ten a "**charis**", que os  
**antigos atribuían** a  
**PRAXÍTELES** e é claro o  
coñecemento da **arte clásica:**

- **anatomía branda que proporciona beleza afeminada e ambigua.**
- **modelado suave**
- **colocación das pernas, de apoio e a libre....**





**David** está representado no momento imediatamente posterior à morte de Goliat, apoiando un pé na cabeza do xigante que acaba de cortar e sostendo aínda na man a pedra que lle derrubou.



**DONATELLO**, opta por representar a **pasaxe bíblica** do **enfrentamento** entre o **mozo David** e o **xigante soldado filisteo Goliat** xusto no **momento posterior** ao **enfrentamento**, saldado coa **vitoria en favor do mozo**.

**David** está representado **espido**, salvo o **chapeu toscano** coroado con **follas de loureiro** e as **botas altas**, **portando coa man dereita a espada** coa que acaba de **degolar a Goliat**, cuxa **cabeza pisa coa perna esquerda**





**David** é un **belo adolescente** que **parece vencer ao xigante pola beleza e non pola intelixencia**, a súa serenidade clásica e o *clasicismo* do estudo anatómico fan **dubidar** da **cronoloxía** da obra.

Na **data de adxudicación DONATELO** **aparece** dominado pola forza interior dos seus personaxes, en ocasións con *tinguiduras expresionistas* como no **Habacuc** ou a **Madalena penitente**.





**DONATELLO, *volve a mirada* á escultura clásica grega: o heroe bíblico aparece representado coma un deus olímpico .**



Sombrero adornado con amarantos típico de la Toscana. Muestra serenidad y el bronce brilla

CABEZA DE GOLIAT.  
Superficie rugosa

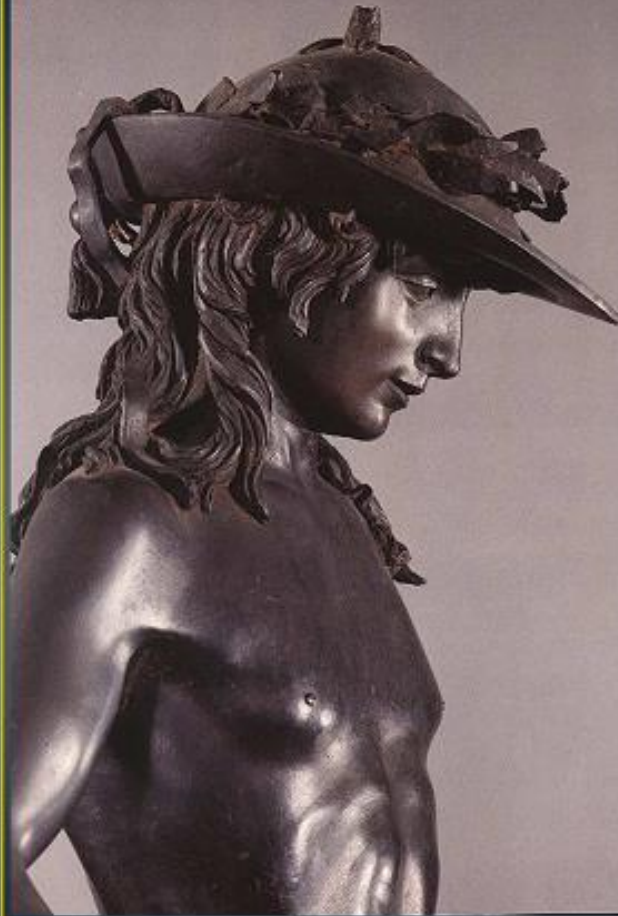



Sombrero adornado con amarantos típico de la Toscana

Expresión de la juventud en su faceta sensual y seductora

Equilibrio de las formas con brazo derecho tenso con la espada y el izquierdo relajado apoyado en ángulo en la cadera sosteniendo una piedra

Contraste pulimentado de piel con formas rudas de cabeza de Goliath

Temática religiosa tratada con finalidad política (regreso de Cosme de Médicis a Florencia. Derrota del duque de Milán, representado en el casco de Goliath)

Contrapposto acentuado al tener pierna derecha firmemente apoyada y la izquierda flexionada y elevada descansando sobre cabeza de Goliath

Giro delicado de la cabeza

Cuerpo ondulado describe curva praxiteliana (recordar escultura griega)

Formas anatómicas blandas

Canon clásico

Primer desnudo masculino a tamaño natural desde la Antigüedad

Donatello.  
David



**DONATELLO.**

**S. JORGE. 1417-1420 Museo del Bargello, Florencia**

-Hombre en plenitud representado como caballero  
-- Cabeza erguida. Piernas firmes. El escudo refuerza la estabilidad.

-- ligero contraposto brazos, ligero giro del cuerpo y de la cabeza en sentido contrario

-Actitud de serenidad reflejada en su mirada, simboliza equilibrio fuerza

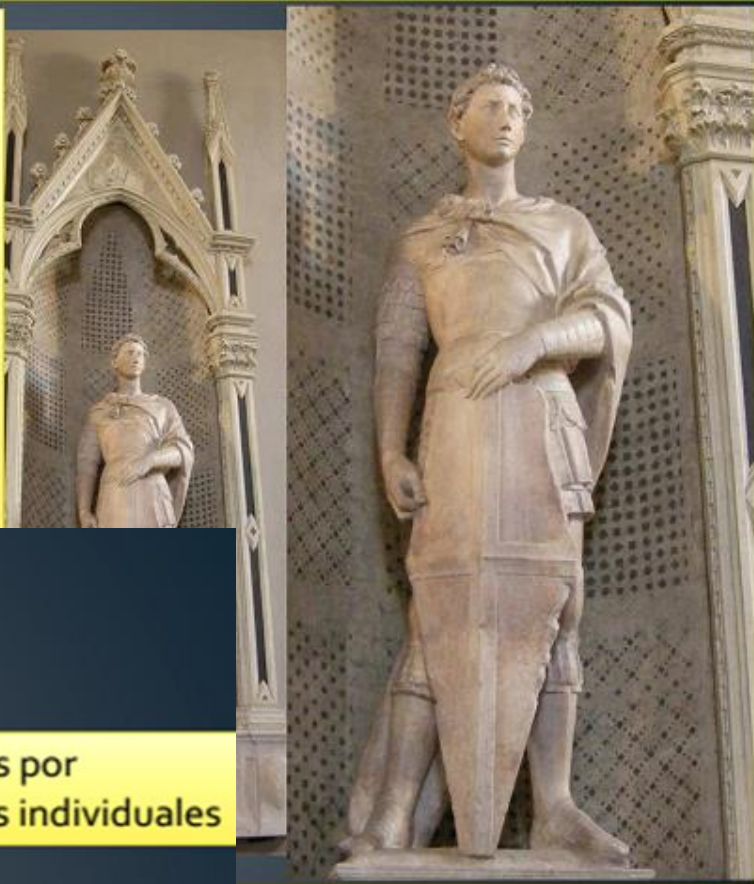

Interés por figuras individuales



Habacuc

**DONATELLO.**  
**MARÍA MAGDALENA**  
1453-1455 Museo de la Catedral de Florencia



Material: Madera, poco trabajada  
Formas huesudas, pómulos salientes, boca con comisuras caídas, cabellos lacios  
Representación de lo desagradable para reflejar angustia

IMAGEN MUY EXPRESIVA Y DRAMÁTICA

# RENACIMIENTO



**David de Verrocchio**



ACCIÓN ACABADA

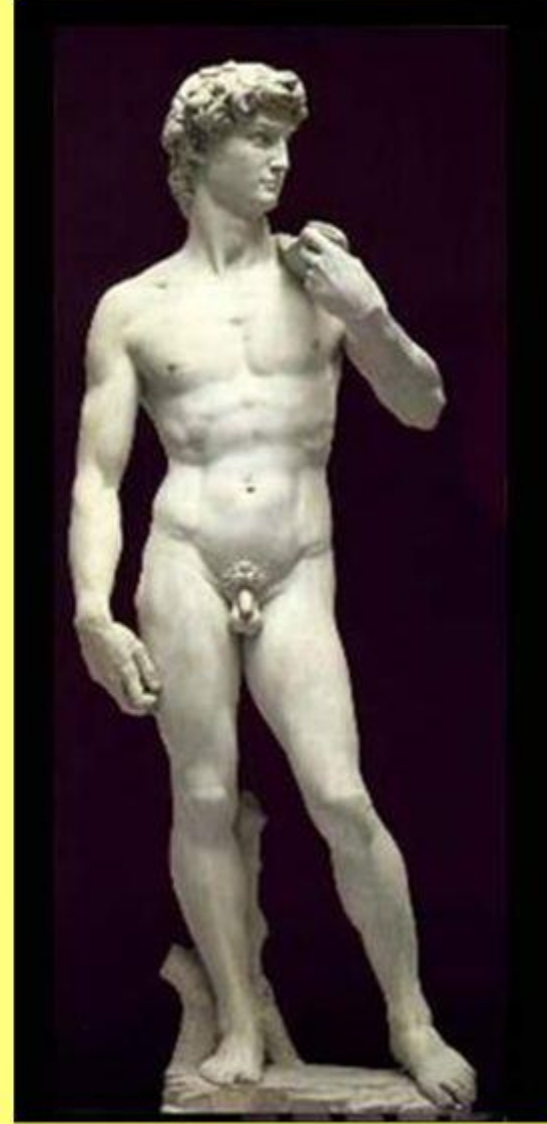

MOVIMIENTO EN POTENCIA

# BARROCO



MOVIMIENTO EN ACTO

## FICHA TÉCNICA e Clasificación:

Escultura Equestre de bulto redondo.

Retrato

**OBRA:** *CONDOTIERO GATTAMELATA*

**UBICACION:** PADUA. Italia

**AUTOR:** Donatello; Donato di Niccolo di Betto Bardi (1386-1466)

**TEMÁTICA:** Función conmemorativa / funeraria; retrato.

**ESTILO:** Quattrocento. 1º Renacemento .

**MEDIDAS:** 3,40 m de altura X 3,90 m. sobre zócalo base de 7,80 x 4,10 m.

**CRONOLOXÍA:** ao redor 1447-53; S. XV;.

**COMITENTE:** Signoría de Venecia encarga a Donatello este monumento en agradecemento polos servizos prestados.

**MATERIAIS/TECNICA:** Fundido en bronce oco, cera perdida; á maneira das estatuas ecuestres dos emperadores romanos (Marco Aurelio); fundido no taller de *Andrea della Caldiere*.

**OUTRAS OBRAS NOTABLES:** *Cantoría da catedral de Florencia. San Xurxo, Habacuc. A Madalena penitente. David*



**Estatua conmemorativa e funeraria. O pedestal contén os restos do Condottiero.**

**Erixiuse en honra do condottiero da república veneta, Erasmo de Narni; elaborado entre 1447 e 1453.**

**Inspirada nas esculturas dos cabalos da igrexa de San Marcos de Venecia; e inspiración tamén atribuída á escultura ecuestre romana de Marco Aurelio.**

**Fundido en bronce oco, á maneira das estatuas ecuestres como as dos emperadores romanos: Marco Aurelio.**



**Erasmus de Narni;**  
*Militar mercenario, de alto  
rango, coñecido co  
sobrenome de Gattamelata  
(gata melosa) polo seu  
carácter suave.*

**Pediu ser enterrado  
na cidade de Padua. A  
Signoría de Venecia encargou  
a Donatello o monumento en  
agradecemento aos servizos  
prestados.**

**O capitán mercenario  
avanza mirando á fronte  
desafiante, vestido á antiga e  
montado sobre un magnífico  
cabalo de movemento  
ondulante polo xiro da cola,  
posición da grupa e o xiro da  
cabeza da besta.**





**DONATELLO. Condotiero  
Gattamelata. 1444-1453  
INSPIRADO EN ESTATUA  
ECUESTRE DE MARCO  
AURELIO**

1 MATERIAL BRONCE, TIENE UN ritmo ondulado marcado por la cola del caballo, la grupa y la cabeza

, LA DIRECCIÓN DEL MOVIMIENTO  
LA MARCA LA DIAGONAL Del BASTÓN DE MANDO QUE CONTRASTA CON LA VERTICALIDAD DEL CONDOTTIERO. SERENIDAD Y AUTODOMINIO. FUNCIÓN CONMEMORATIVA Y PROPAGANDÍSTICA

Se levanta sobre un podium en cuyo interior están las cenizas del condottiero.  
Relieve alusivo al HADES



O seu **rostro** é un verdadeiro retrato, coa dignidade dos **retratos celebrativos romanos** (*"imaxines maiorum"*).

A **obra** é o maior **recoñecemento** que **Donatello** fixo na súa vida da súa **débeda** coa arte clásica.

De **enorme** influencia posterior, obra moi imitada, **modelo** ao **Condotiero Colleoni** de **Verrochio** e fonte de toda a **retratística ecuestre** posterior.



**Casa de Caecilius Iucundus (V-i-26), Pompeii, c. 79 dC**



*Condottiero Colleoni*  
**Verrocchio. 1488**

**VASARI**, nas súas *Vitae*, resume a súa importancia:

**DONATELLO** demostrou tanto *arte*, e a *fundición* resultou tan notable nas **proporcións** e na súa **bondade**, que se parangona coas **mellores estatuas da Antigüedad**, polo seu **movemento**, **debuxo**, **proporcións** e **execución**.





## OS PRECURSORES (1ª 1/2 S. XV): PINTURA

*Masaccio (1º 1/3 S. XV)*

**Escena do Tributo da Moeda**

**(Fresco da Capela Brancacci)**

**FICHA TÉCNICA. CLASIFICACIÓN**

**OBRA-TÍTULO:** *escena do Tributo da Moeda.*

**UBICACION:** S<sup>a</sup> María Carmine de Florencia. Capela Brancacci .

**Autor:** **MASACCIO.**

**Temática:** Relixiosa do Novo Testamento; dos Feitos de Xesús; episodio evanxélico. O tema do ciclo da capela é a salvación da Humanidade operada por Xesucristo a través de Pedro.

**Estilo:** Cuatrocento. 1<sup>o</sup> Renacemento italiano.

**Comitente:** **Felice Brancacci**

**Cronoloxía:** ó redor 1425-27

**Materiais/ Técnica:** Pintura ao fresco.

**Dimensións:** **255x598.cm**

**Obras notables:** *Virxe co Neno e Santa Ana. Virxe e o Neno. A Trindade.*



## MASACCIO (1º/3 do S. XV).

Tommaso di ser Giovanni dei Mone Cassai chamado **MASACCIO**, pintor **catrocentista italiano** de brevidade na súa vida (1401-1428).

A súa obra ten importancia decisiva na Hª da pintura.

Obras notables: *Virxe co Neno e Santa Ana; Virxe e o Neno; Trindade.*

É coñecido pola súa **PINTURA AO FRESCO**









**MASACCIO** é unha das figuras máis importantes da pintura italiana de principios do **S. XV**.

- Traballa en Florencia e relaciónase con **Giotto** a través do seu mestre **Masolino** de quen toma o sentido escultórico das figuras e o gusto polas paisaxes *lunares, mineralizadas*.
- Coñece a perspectiva científica de **BRUNELLESCHI** e a escultura de **DONATELLO**. Busca a tridimensionalidade a través de diversos recursos, fundamentalmente *escorzo* e *claroscuro*.



**Escena do Tributo (fresco da Capela Brancacci, Florencia, Igrexa de Sta. M<sup>a</sup> do Carmine, Renacemento italiano, ca. 1427)**

❖ **Representátese un episodio evanxélico (Mateo 17, 24-27). Cristo acompañado dos seus discípulos é abordado por un publicano (cobrador de tributos) que lle esixe o pago dos impostos.**

❖ **Xesús envía a Pedro á beira do mar de Tiberíades onde recolle milagrosamente unha moeda do ventre dun peixe e a entrega ao recadador.**

➤ **MASACCIO representa os 3 momentos da acción rompendo o desenvolvemento lóxico e temporal dos acontecementos; sacrifica a claridade narrativa (lectura de esquerda a dereita) polo equilibrio compositivo.**





A **escena de Cristo** e os **apóstolos**: **representátese** no **centro**, reservando a **Xesús** o **lugar privilexiado** da **composición**.

Sitúa os **episodios** da **recollida da moeda** e do **pago do tributo** a ambos os dous **lados** do **grupo central**, moito **máis pesado**, co que a **composición resulta equilibrada**; **non sucedería se se mantivese a orde lóxica da narración**.

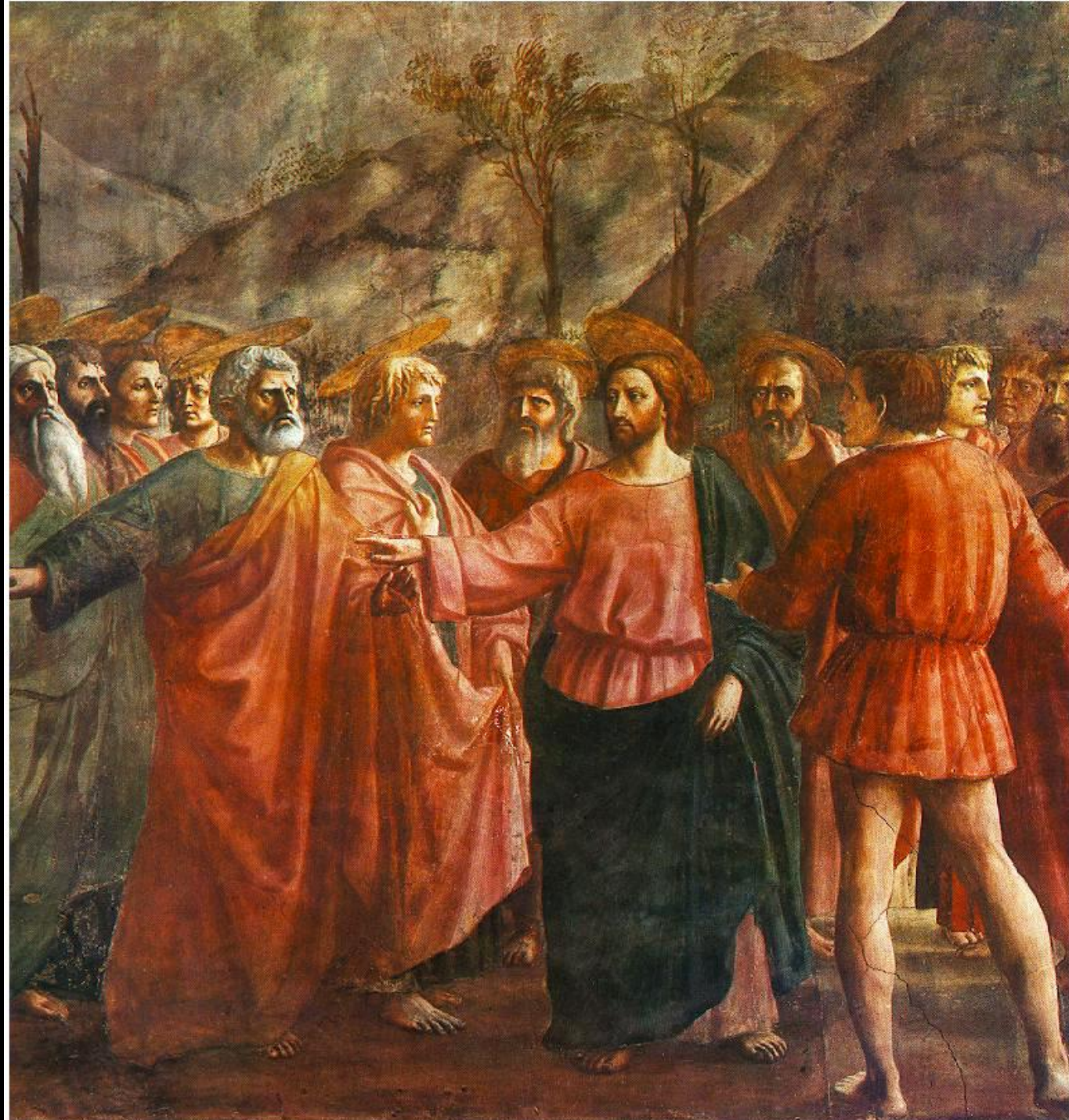

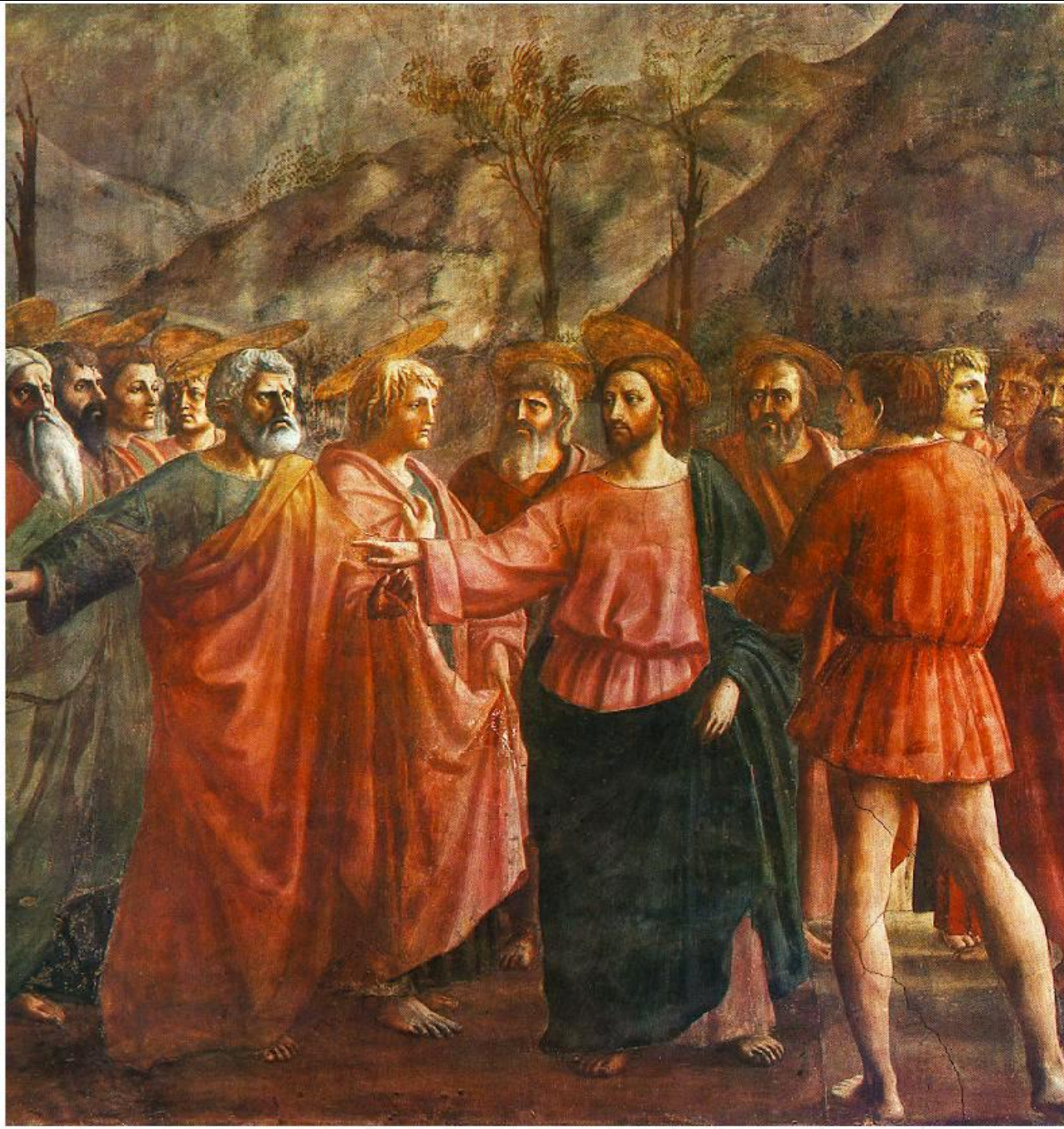

No **estilístico**: evidente a **influencia de Giotto**:

1. No **sentido escultórico** e fortemente **volumétrico** que dá ás **figuras** nas que usa a **técnica do claroscuro**.
2. No **uso da paisaxe**, aínda "**mineralizado**" pero **avanzando** no logro dunha **unión orgánica** entre **figura/fondo**. As **figuras están** na **paisaxe**, non **diante** como na **obra de Giotto**.

Usa tamén as **arquitecturas** como elemento **perspectivo** e o recurso das **figuras de costas** en 1º plano (*recadador*) que suxiren a **profundidade**.



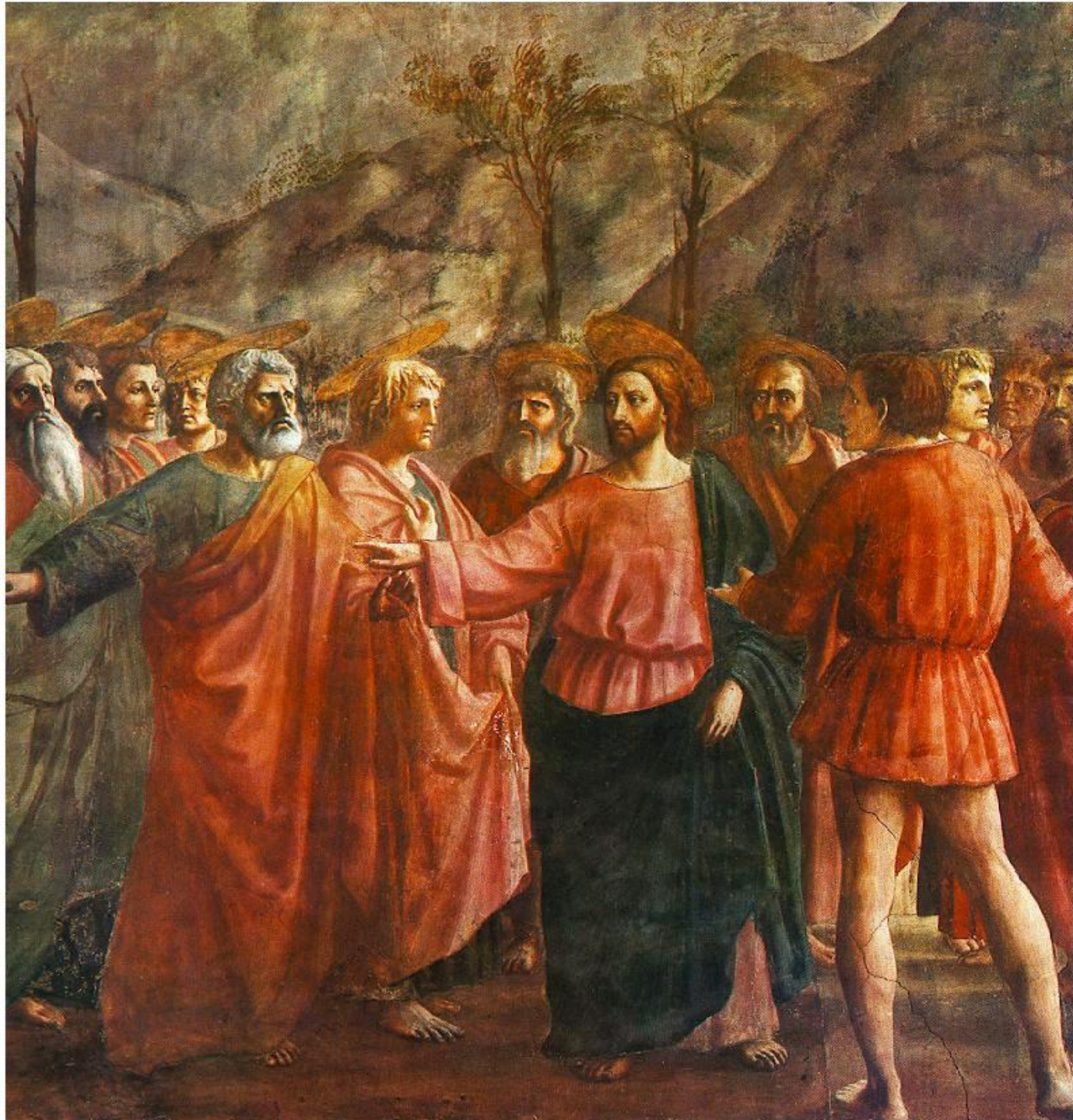



É *probable* que, máis aló do **relato evanxélico**, a escea escollérase para **lembrar aos florentinos a obriga de pagar a contribución urbana** (o *catastro*), instituído en **1427**; o *episodio do peixe* pode interpretarse como **alusión aos intereses marítimos de Florencia, conducidos polo propio Felice Brancacci** coñecido *armador*.



Se crea línea de fuerza que empieza en brazo de Jesús y se prolonga en el de San Pedro que nos dirigen hacia el lugar donde ocurre el milagro (forma de atraer la atención sobre el motivo principal que aparece marginado)

Espacios mensurables, matemáticos. Rodea las figuras de luz y las libera del fondo, moviéndose libremente por el espacio: espacio que queda entre Jesús y los que le rodean

Perspectiva lineal (líneas confluyen hacia un punto de fuga)

Paisajes pobres que no distraen de asunto principal

Personaje de espalda aumenta la profundidad

Empleo de claroscuros y mediastintas (gradaciones)

Distribución equilibrada de los personajes, de acuerdo a los principios de simetría

Se eliminan los elementos superfluos (no decorativismo)

Figuras volumétricas, con tendencia a la monumentalidad (amplios pliegues pero caen sin artificiosidad)

Contrastes de colores que ayudan a conseguir tridimensionalidad (colores cálidos primer término y fríos al fondo)

Actitudes expresivas

Tres escenas: 1 Captura de pez para extraer moneda, 2 Jesús envía a Pedro a pescar pez, 3 Pedro paga al recaudador

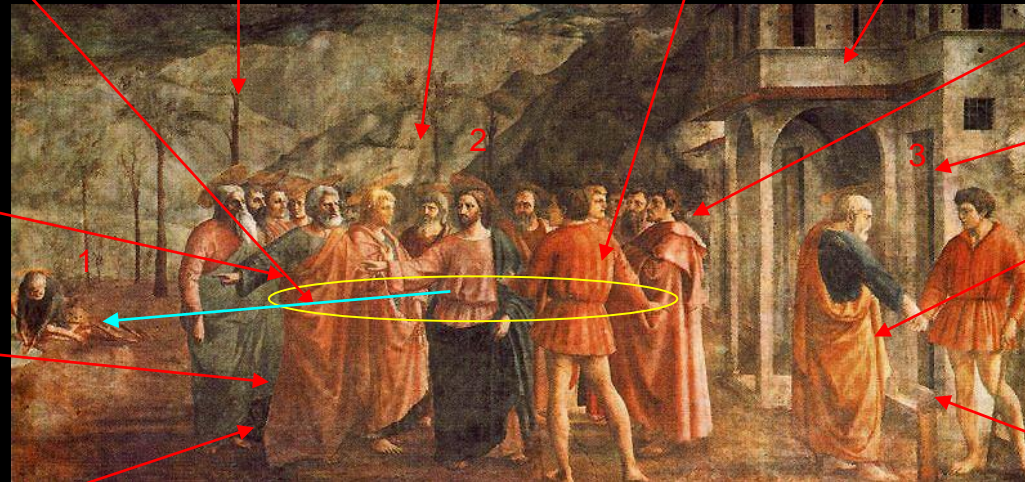

**Masaccio.**  
**Tributo de la moneda**

**A Virxe e o Neno.**  
*(Madonna in trono  
col Bambino e  
quattro angeli )*  
**1426**



**A Trindade: fresco de Masaccio. Título completo: a Sagrada Trindade, coa Virxe, San Xan e doantes.**

**Pintado nun dos muros laterais da igrexa de Santa María Novella de Florencia en Italia**

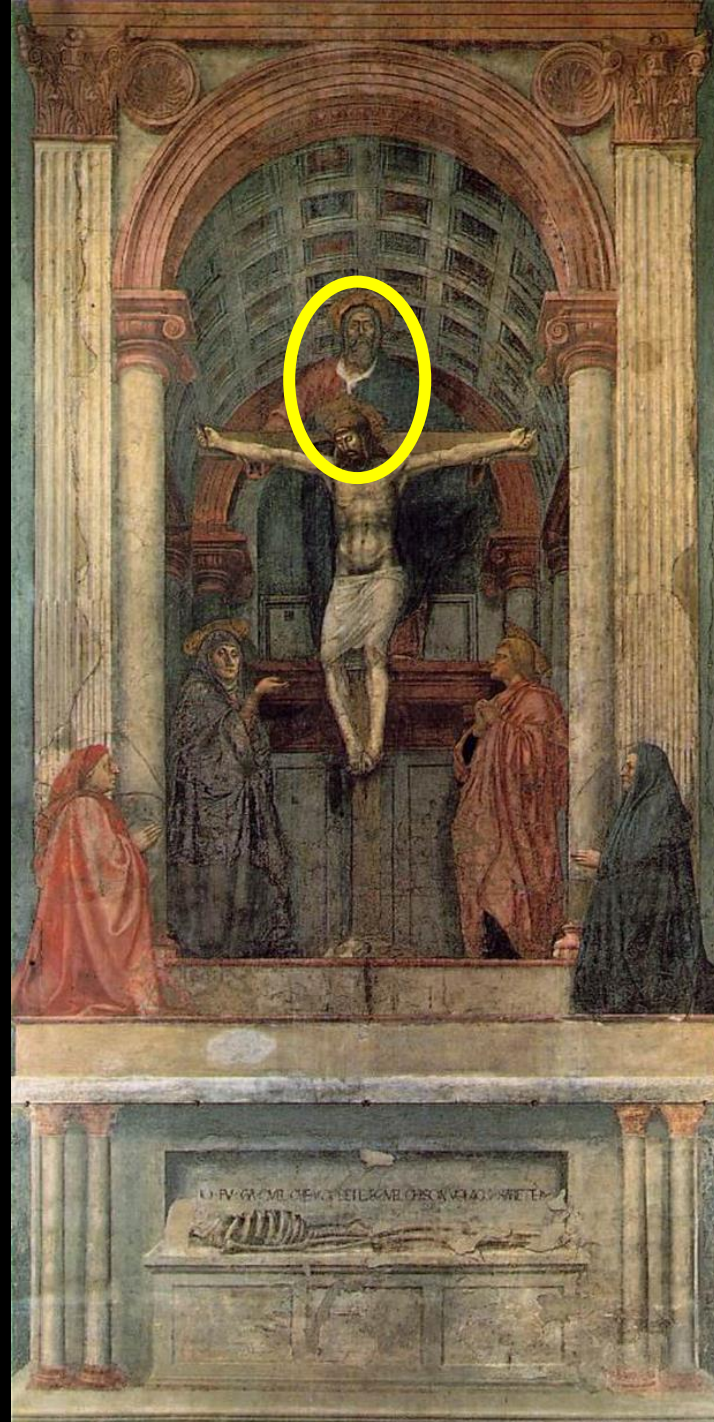

*A Virxe co Neno e santa Ana, tamén coñecida como Sant'Anna Metterza.*

Cadro do pintor renacentista italiano **Masaccio**, probablemente en colaboración con **Masolino dá Panicale**, datado 1423-1424.

