

The image shows the exterior of a two-story building with a red-tiled roof and stone accents. The building has several windows, some with white shutters, and a central entrance area. The sky is clear and blue. The text 'CEIP.VIRXE DO ROCÍO O RESÍO' is overlaid at the top in white.

CEIP.VIRXE DO ROCÍO
O RESÍO

24
25

PROGRAMACIÓN XERAL ANUAL
PXA

RUA ROCIO 70
36208 VIGO

CEIP..VIRXE.ROCIO@EDU.XUNTA.GAL

[HTTP://WWW.EDU.XUNTA.GAL/CENTROS/CEIPVIRXEROCIO/](http://www.edu.xunta.gal/centros/ceipvirxerocio/)

TELF. 886120860/886120862

PROGRAMACIÓN XERAL ANUAL.

	PÁXINA
INTRODUCCIÓN	3
<i>Decreto 374/1996, do 17 de outubro, polo que se aproba o Regulamento orgánico das escolas de educación infantil e dos colexios de educación primaria. (Artigo 98)</i>	
1. Obxectivos específicos para o curso académico	6
2. Medidas a desenvolver para a súa consecución	16
3. Recursos previstos para o efecto. (Ver Anexo I)	17
<i>Orde de 22 de xullo de 1997 pola que se regulan determinados aspectos de organización e funcionamento das escolas de educación infantil, dos colexios de educación primaria e dos colexios de educación infantil e primaria dependentes da Consellería de Educación e Ordenación Universitaria. (Apartado 3)</i>	
4. Concreción anual do PEC	35
5. Modificación do PEC	42
6. Estratexias metodolóxicas e organizativas de atención ao alumnado con NEE	45
7. Cadro de organización pedagóxica	52
8. Plan de actuación dos órganos colexiados	65
9. Plan de actuación do equipo directivo	67
10. Xornada escolar e horarios do centro	70
11. Quendas de vixilancia dos recreos	73
12. Programación e calendario das reunións dos órganos de goberno e dos órganos de coordinación docente.	74
13. Participación do profesorado do centro en programas de innovación educativa	76
14. Libros de texto e demais materiais curriculares establecidos no centro	78



15. Programación anual de actividades complementarias e extraescolares	79
16. Plan de autoprotección / modificacións/ observación de que segue vixente	85
17. Plan de organización e coordinación das tarefas do persoal non docente	85
18. Horario de atención ao público	86
19. Plan para a potenciación e organización das relacións da comunidade coa familia	86
20. Plan de transporte escolar	90
21. Regulamento da organización do comedor	93
22. Plan de utilización da/s instalacións do centro	96
23. Plan de actividades propostas pola ANPA	96
24. Plan xeral de avaliación do centro	97
Outros aspectos que se inclúen:	
<i>Decreto 105/2014, do 4 de setembro, polo que se establece o currículo da educación primaria na Comunidade Autónoma de Galicia.</i>	
25. Programas e plans anuais de lectura (<i>tendo como referente o proxecto lector do centro</i>)	101
26. Pautas e/ou criterios xerais sobre o uso das tarefas extraescolares	111
Decreto 79/2010	
27. Adenda do proxecto lingüístico (art. 14.4 do Decreto 79/2010 do 20 de maio)	112
28. Constitución do equipo de dinamización da lingua galega axustada á normativa.	114
29. Actividades que se van a desenvolver para o fomento e dinamización da lingua galega.	115
Decreto 229/2011 (Artigos 11.4 e 11.5)	
30. Concreción anual do Plan Xeral de Atención á Diversidade	116



Decreto 8/2015 (Artigo 11.5)	
31. Concreción anual do plan de convivencia	130
Resolución do 18 de abril de 2016	
32. Accións de mellora derivadas da análise de resultados das avaliacións individualizadas .	134
33. Guía de intervención para a mellora, elaborada a partir da análise dos resultados	147
34. Plans de reforzo e recuperación	147
Outros aspectos de interese	
34. Solicitude dos días non lectivos.	149
35. Aprobación da presente PXA	149



INTRODUCCIÓN

De acordo coa normativa vixente remitimos a seguinte PROGRAMACIÓN XERAL para este curso 2024/2025, coa aprobación do Consello Escolar do colexio.

C.E.I.P. "VIRXE DO ROCÍO".	
R/ Rocío, nº 70.	
36208 Vigo.	
Código: 36010009	
PROVINCIA	PONTEVEDRA (36)
CONCELLO	VIGO (36057)
TELÉFONO	886 120 860
	886 120 862
TELÉFONO MÓBIL	658 715 569
E-CORREO	ceip.virxe.rocio@edu.xunta.gal
Web da escola	http://www.edu.xunta.gal/centros/ceipvirxerocio/
INSTITUTO AO QUE ESTÁ ADSCRITO	IES. ALEXANDRE BÓVEDA.

Somos un centro multicultural, integrador e aberto. Achegado as nosas tradicións e a nosa lingua, que ao tempo aposta polas novas tecnoloxías integrándoas no quefacer diario.

Na escola temos activa a [páxina web](http://virxedorocio.blogspot.com/) e os varios blogues, un de biblioteca <http://virxedorocio.blogspot.com/>, outro do Equipo de Dinamización Lingüística <http://avozdoresio.blogspot.com/> e algún de aula, nos que se reflicte unha pequena parte do noso traballo. A integración das novas tecnoloxías na escola é fundamental.

Iniciamos un curso escolar. seguindo as directrices da Orde do 12 de abril de 2024, pola que se aproba a calendario escolar 2024/2025 e as instrucións enviadas na RESOLUCIÓN do 23 de maio de 2024, da Dirección Xeral de Ordenación e Innovación Educativa, pola que se ditan instrucións para o desenvolvemento das ensinanzas de educación infantil, educación primaria, educación secundaria obrigatoria e bacharelato no curso académico 2024/25

Esta volta á escola supón un dobre reto para tod@s; dunha banda á implementación dunha



redución en horario lectivo dos mestres sen que cheguen recursos humanos e doutra a necesidade de concienciármonos da importancia da boa xestión das emocións para unha aprendizaxe integral e de vida.

Para superar eses retos temos establecido un plan de traballo que desenvolveremos ao longo do curso e que titulamos:

“ O RESÍO, A ESCENA”

Baixo o paraugas deste fermoso título, deixaremos voar a nosa imaxinación e creatividade. Procuraremos achegar á Comunidade Escolar ao mundo das Artes Escénicas; dende os títeres ata a danza, pasando pola ópera, o musical, percorrерemos o patio de butacas ata mergullarnos nas súas entrañas. Pretendemos que a nosa comunidade goce coa palabra, o son e a expresión corporal coñecendo así, infinitas posibilidades de ocio e socialización afastándose das pantallas e as redes que tanto dano provocan nas novas xeracións.

As artes escénicas son o reflexo do que acontece na sociedade; ecoloxía, paz, igualdade, inclusión e diversidade serán piares no desenvolvemento do noso proxecto anual.

Tentaremos integrar todos os contidos do currículo da nova lei así como crear conciencia no noso alumnado e nas súas familias da importancia de xestionar correctamente os impulsos consumistas así coma as máis primitivas emocións. Isto vailos permitir apreciar as marabillas coas que convivimos no planeta, tomar conciencia da importancia da súa conservación e establecer unha nova proposta da interrelación con tódolos seres vivos.

Para acadar todo iso, contamos co noso traballo e ilusión, coa curiosidade do alumnado, o seu traballo e implicación e coa colaboración, sempre formidable, das familias.

No aspecto pedagóxico, a aprendizaxe cooperativa, está integrada no traballo nas aulas, traballo iniciado nun plan de formación en centros do profesorado, instrumento ideal para lograr a inclusión e a cohesión social. Permitenos o desenvolvemento de estratexias de atención á diversidade na aula, facilitando o desenvolvemento das competencias básicas no



alumnado. O profesorado pensa que os contidos traballados con esta metodoloxía afianzanse máis. O traballo desenvólvese en grupos pequenos de alumn@s heteroxéneos para lograr obxectivos comúns de aprendizaxe. Deste xeito lograremos que os nosos alumnos sexan persoas capaces de cooperar e de establecer boas relacións humanas.

Traballamos en valores, conscientes de que o noso labor é a formación integral do noso alumnado.

Colaboramos e interactuamos coas familias, a contorna e as institucións da nosa cidade, cos ollos postos no horizonte do noso planeta.

Loitamos pola igualdade, especialmente a de xénero, tentamos fomentar no alumnado espírito crítico, animándoo a valorar o que se fai ben e a buscar alternativas para o que se fai mal.

O noso obxectivo é que o alumnado deixe a escola cunha boa formación e con criterio propio sobre o mundo que coñece.



***Decreto 374/1996, do 17 de outubro,
polo que se aproba o Regulamento
orgánico das escolas de educación
infantil e dos colexios de educación
primaria.***

1. OBXECTIVOS ESPECÍFICOS PARA O CURSO ACADÉMICO

A NIVEL PEDAGÓXICO:

Neste PLAN XERAL, pretendemos ser realistas, e propoñémonos partindo da nosa experiencia que queremos mellorar a dinámica de traballo da nosa escola en todos os aspectos que sexa posible.

Sabemos que este documento non é o lugar idóneo para protestar, pero, comeza un curso no que os recursos humanos da escola están reducidos en 34h lectivas (17 mestres x2), 34 horas que son o noso dereito, pero que a Consellería reduce na atención ao alumnado, quedamos sen gardas, quedamos sen apoios, e o que é peor, xera malestar no claustro. Todo isto se solucionaría enviando dous mestres adicionais e necesarios para equilibrar o traballo que se viña desenvolvendo.

O proxecto que presentamos para o presente curso escolar, é

" O RESÍO, A ESCENA "

Baixo este título seguiremos traballando os ODS en especial o 1, 3, 4, 5, 8, 10 e 16. Tal e coom dicía Mariano de Paco " As artes escénicas son un elemento comunicativo fundamental para transmitir os ODS e a capacidade de achegarse ao intanxible".

Contaremos coa colaboración de artistas locais ou mestres especializados a participar e enriquecer a experiencias. Tentaremos involucrar ás familias nas actividades e actuacións, ,promovendo a participación comunitaria.



Ademais, seguiremos a traballar para reducir a gran desigualdade producida pola fenda dixital que case sempre vai unida á socioeconómica. Aproveitando as últimas dotacións da Xunta en robótica, paneis dixitais e computadores, seguiremos co esforzo compensatorio da formación nas tecnoloxías e do acceso aos equipos necesarios para todo o alumnado e familias.

Durante este curso pretendemos preparar ao noso alumnado para o exercicio activo da cidadanía, unha cidadanía que respecte a diversidade e loite por preservala.

Malia que o tema do PDI anual está moi relacionado con todos os ODS, traballaremos máis polo miúdo o **obxectivo 4**, educación de calidade, na que se promove a creatividade, a expresión e o desenvolvemento emocional do alumnado; o **obxectivo 5**, Igualdade de Xénero. Garantimos actividades inclusivas e as representacións promoven a igualdade de xénero. O **obxectivo 10**, Redución das desigualdades, o **ODS 11** participación comunitaria e utilización de materiais reciclados e sostibles para a creación de traxes, escenarios e títeres. **ODS 16, fomentar** a resolución de conflitos a través do teatro e do xogo dramático. Representar historias que promovan PAZ e finalmente, o **obxectivo 17, alianza para lograr os obxectivos** que se levará a cabo colaborando con artistas locais, familias e distintas organizacións para mellorar as actividades.

Este proxecto foi elixido pola maioría do profesorado a finais do curso pasado e desenvolverase durante todo o curso escolar. Este proxecto interdisciplinar está programado verticalmente para ser levado a cabo por todo o alumnado da nosa escola.

O desenvolvemento das actividades, levaranse a cabo, a través das aulas de titoría, apoiadas dende as aulas de educación musical, educación plástica (laboratorio das artes e das ciencias), a aula de tecnoloxías da información e da comunicación e a biblioteca do centro. Pero o proxecto pretende ir máis aló, pretendemos que invada a vida diaria do centro con actividades que permitan ao alumnado descubrir o mundo no que se desenvolve.



A temática anual permitiranos favorecer o coñecemento e o contacto directo coa literatura, coas tradicións orais, as lendas, e as tradicións. Ao mesmo tempo traballamos no coñecemento da natureza, o coidado da contorna, a pradaría mariña da praia do Adro, a reciclaxe, a compostaxe,... moitas cousas, que se encauzaron a través da biblioteca creativa.

Tamén permite ampliar o vocabulario galego relacionado co ...mundo do espectáculo.

Buscamos que o noso alumnado sexa consciente da importancia da literatura, das tradicións orais e escritas. Tamén faremos fincapé coa conservación do noso planeta. Día a día, normalizamos hábitos e costumes que fomentan o coidado do noso planeta, porque...utilizamos a regra dos tres R: reutilizar, reciclar e reducir, aprendimos que non é suficiente con reciclar o que gastamos, senón que debemos consumir menos. En definitiva, fixemos un consumo responsable. Traballamos na horta, utilizamos a composteira,..

No presente curso escolar traballaranse e reforzaranse todos estes contidos fomentando o traballo en equipo e a participación da Comunidade Educativa nun proxecto común.

" O RESÍO, A ESCENA" servirá de desculpa para o traballo de investigación, lecturas e desenvolvemento do noso alumnado adentrándoos, no mundo da escritura. A escrita como medio de comunicación, expresión, creación, información e coñecemento aproveitando todos os recursos que contan na súa contorna.

En definitiva, traballaremos nesta nova aventura, que trataremos?, que investigaremos?.. seguro que moitas cousas, o que vos podemos asegurar é que crear imos a CREAR MOITO XUNTOS

Dende as aulas faise unha motivación especial. Picolindo contacta con todo o alumnado a través do seu blogue pero ademais, quere que todos aprendamos cos seus descubrimentos porén, envíanos probas. Neste xogo PICOLINDO nos convida a todos a conseguir Pikeuros, simplemente con participar nos xogos que presenta



polos corredores a carón da biblioteca e con facer COMENTARIOS coa resposta e engadir información (datos, vídeos, imaxes, o webs de interese...) no seu blogue.

Ao longo de todo o curso estaremos a traballar co Sementando Palabras, os Enigmas do Doutor Bacilus, (un dos xogos propostos por Picolindo, mascota da biblioteca), a través das novas tecnoloxías e a aprendizaxe cooperativa.

A horta escolar mailo laboratorio das artes e das ciencias terán que ver coa parte práctica do proxecto que se desenvolverá posto que nos permite facer un traballo de campo.

O desenvolvemento deste proxecto verase plasmado nun calendario anual e terá o seu momento especial cando polo mes de abril, e coincidindo co mes dos libros, os nosos alumnos e alumnas se convertan en "EXPERTOS" do mundo da creación, o circo, a expresión corporal, a danza, a maxia, o teatro, o guiñol, o mimo, o musical,... unido á radio, prensa, televisión, cine, croma, impresión 3D, se chegan os Polos Creativos, nos plotters e máquinas de deseño, ... no que se exporán, ante o resto dos seus compañeiros de escola as aprendizaxes conqueredas ao longo deste proxecto. Esta será a **XV Edición de Expertos**. Esta actividade é unha tarefa de obrigado cumprimento polo éxito da mesma en todos os sectores da nosa Comunidade Educativa e ao gran reto que supón falar en público para os rapaces e vencer ó medo escénico.

Estas conferencias permiten ao noso alumnado expresarse e falar en público co apoio do material dixital e plástico elaborado nas aulas. Estas conferencias son gravadas en vídeo co permiso das familias e son compartidas con toda a comunidade educativa a través do blogue da biblioteca "O BLOGUE DE PICOLINDO".

E algo moi importante, tentaremos que dende o primeiro día as familias se impliquen e colaboren coa preparación destes "xogos" da escola do Rocío.

Ademais, continuaremos a facer a actividade da PALABRA DO DÍA, coa que facilitaremos o acceso ao vocabulario temático aprendendo cada día unha palabra nova sobre a cidade na que vivimos. Esta actividade non so será dirixida ao alumnado



senón tamén ao profesorado. Todos os días, ao comezar á mañá, o coordinador de normalización lingüística será o encargado de escribir a palabra xunto coa súa definición. Os mestres deben compartir esa palabra cos seus alumnos na aula. Ao finalizar o curso, teremos o noso dicionario temático da cidade. Este pequeno dicionario estará presente na web do noso cole, cun recuncho especial dedicado a el no que todos poden ver e descargar as palabras dende o mes de outubro ata o de maio.

Tampouco podemos esquecernos da III Edición do programa CHOVEN TALENTOS, que se levará a cabo a finais de curso, onde cada neno e nena, mestre o u mestra, ou outro membro da comunidade educativa nos mostras os seus talentos.

Este curso, continuamos a andadura como centro EDIXGAL, programa que foi moi positivo pero que leva varios cursos abandonado pola administración. A día de hoxe, so temos acceso ao primeiro tema nalgunha plataforma dixital,... a pregunta é... e se queremos comezar polo tema 10?. Temos claro que imos traballar cos computadores como unha ferramenta máis, tiraremos do antigo fondo de libros de texto, cadernos,... aproveitaremos a ferramenta dixital para indagar e , para traballar en grupo pero coma un recurso máis non como a principal ferramenta da aula.

Isto que acabamos de relatar ten que ver coa nosa faceta pedagóxica pero nunha escola non so se traballa os proxectos e os contidos propios de cada nivel educativo.

NO ÁMBITO ADMINISTRATIVO, día a día a administración fai que teñamos que facer moitos trámites burocráticos e, a atención das familias, lévanos cada vez máis tempo o que dificulta ter ao día o estado das nosas instalacións. E aí está un dos nosos problemas..

Este curso escolar a pesar do que se di nos medios de comunicación, na que se promulga, a baixada da carga de traballo dos equipos directivos, na nosa escola todo o contrario, comeza cunha gran carga de traballo administrativo, a destacar os invonvenientes coa aula virtual da escola, en concreto problema coa matriculación



de novos usuarios. Moitas tarefas concentradas en poucas persoas que precisamos adicarlle tamén tempo a nosa faceta pedagóxica, somos mestres.

NO ÁMBITO DA COMUNIDADE EDUCATIVA, os pais/nais, deben implicarse en este e noutros aspectos que favorezan e incrementen a calidade educativa dos seus fill@s. Os mestres/mestras, alumnos e alumnas, en definitiva, toda a comunidade educativa debemos colaborar no cumprimento das normas para unha convivencia adecuada e que os responsables das administracións educativas terán previsión de todas e cada unha das actuacións que se deben levar a cabo na nosa escola. Comezamos un curso difícil, cada vez son máis os conflitos entre familias que repercuten no normal funcionamento da escola. Os nenos son nenos, e non deben vivir, nin ser partícipes dos problemas entre as familias. Estamos a utilizar moito tempo, que xa é escaso, das tarefas administrativas a solventar problemas de convivencia, cousa que este ano será levado a cabo pola **Coordinadora de Benestar e Convivencia** da escola, dona **Consuelo Pérez Falque**, en colaboración e axuda do departamento de Orientación e en coordinación co equipo directivo mailo equipo docente

Este curso escolar temos o firme propósito de actualizar os documentos que levan a nosa sinal de identidade, e conforman o noso proxecto educativo. Comezaremos coas NOFC, seguiremos co Plan de Convivencia, e continuaremos a aprender a convivir cos novos conceptos que trae a LOMLOE: obxectivos, perfil de saída, competencias clave, competencias específicas, saberes básicos, situacións de aprendizaxe. O novo currículo non so trae oito novas competencias, e tamén trae o PROENS, ferramenta que será utilizada polo profesorado para programar.

Se é posible, tamén elaboraremos o plan de comunicación do centro sen esquecer outras cousas tamén importantes, polo que continuaremos traballando arreo para conseguir:

**MELLORAR O ASPECTO EXTERIOR E INTERIOR DA NOSA ESCOLA CREANDO UN
CLIMA AGRADABLE E ACOLLEDOR**



ÁMBITO DO PROFESORADO

- Fomentar nos alumnos e alumnas a preocupación pola lectura, coñecer distintos tipos de libros, contos, autores,...
- Colaborar co alumnado na mellora do contorno: coidando as plantas, as árbores e respectando as instalacións e o material do Colexio. Practicaremos a clasificación dos residuos.
- Funcionamento de equipos de traballo: biblioteca e Tic que integrarán ao equipo interdisciplinario, EDLG e actividades extraescolares.
- Racionalizar e aproveitar o uso dos recursos didácticos do centro: Material didáctico, material bibliográfico, medios audiovisuais, recursos informáticos,...
- Potenciar a aprendizaxe das linguas.
- Deseño e posta en marcha dun plan de apoio, á parte do especializado, para alumnos e aulas que presenten maiores necesidades.
- Organizar o equipo de actividades complementarias e extraescolares con representantes de cada nivel.
- Desenvolver estratexias de motivación do alumnado cara o estudio e o esforzo que repercutan nun aumento dos niveis curriculares, en definitiva, educar en valores, inculcando fundamentalmente os principios de responsabilidade, esforzo e honestidade.
- Atender ás técnicas instrumentais.
- Realizar as entradas e saídas no centro ordenadamente.
- Potenciar o servizo de Comedor Escolar e mellorar no posible o seu funcionamento.
- Levar a cabo o Proxecto Lector.



- Incrementar a utilización da Biblioteca Xeral por parte d@s alumn@s e as familias, polas tardes.
- Promover e realizar actividades de animación á lectura.
- Desenvolver hábitos positivos cara a lectura e aumentar a competencia lectora dos nosos alumnos.
- Actualización do PLAN DIXITAL DE CENTRO.
- Utilizar as TIC'S como ferramentas facilitadoras da aprendizaxe en tódalas áreas do currículo e como instrumento de difusión da liña educativa e actividades do centro.
- Potenciar a participación dos pais e nais nas actividades do Centro.
- Seguir potenciando a colaboración do centro coas distintas institucións locais e provinciais.
- Continuar coa nosa formación dentro do ámbito das novas tecnoloxías formando grupos de traballo para coñecer o mundo da robótica, das aulas virtuais, a radio, o cine, a televisión e o mundo da programación. Tamén queremos recibir formación na lei de protección de datos.

ÁMBITO DA FAMILIA

- Buscar a participación dos pais nas tarefas educativas a través da utilización da axenda escolar e das notas informativas. Os mestres tamén utilizarán un e-correo creado ao efecto, o AbalarMóbil e a Web da escola incluíndo a aula virtual.
- Buscar a implicación das familias nas necesidades académicas dos seus fillos. Os pais teñen a obriga de traer aos seus fillos á escola tódolos días, co material necesario para realizar as súas tarefas académicas.
- Facer ás familias do alumnado conscientes da importancia das probas de nivel establecidas na nova lei, polo que buscamos a colaboración de todas elas na realización por parte do alumnado de tarefas extraescolares



que complementen a súa formación, e lles leve á conseguir unhas rutinas de traballo e esforzo. Estas tarefas sempre serán proporcionais e acordes á idade do alumnado. Neste senso buscarase a coordinación do profesorado para non "cargar" excesivamente ás familias de xeito que a súa participación activa na aprendizaxe dos seus fillos sexa o máis adecuada posible.

- Levar a cabo actuacións e charlas informativas sobre temas de interese para as familias. Este curso gustaríanos facer fincapé na alimentación, o Acoso escolar, o acceso ás novas tecnoloxías e a prevención da drogadicción, entre outras. No tocante á alimentación e tendo en conta as directrices marcadas no novo curriculum no que se nos indica que o centro debe ter un plan de actividades físicas e hábitos saudables, concretaremos un plan de merendas, que axude a que as familias, envíen alimentos sans.

Tamén solicitamos un Plan Proxecta, **Proxectos de vida activa e deportiva (PVAD)**

- Mellorar as vías de información do Centro coa consolidación do sistema de comunicación AbalarMóbil, e favorecer dese xeito un contacto inmediato coa maioría das familias.
- Controlar a puntualidade da hora de entrada e nas saídas do centro respetando os diferentes horarios de entradas e saídas.
- Continuar a boa relación cos membros da ANPA. Xuntos acadaremos unha escola de calidade.

• **ÁMBITO DA CONVIVENCIA**

- Tomar medidas para mellorar a convivencia entre os alumn@s e entre os mestres.
- Dar publicidade aos DOCUMENTOS do Centro a través da Web da escola.



- NOFC (NORMAS DE ORGANIZACIÓN E FUNCIONAMENTO), en tódolos sectores educativos. Os alumnos deben coñecer os seus dereitos e as súas obrigas, os pais e os mestres tamén. Neste ámbito é moi importante o coñecemento da función da AULA DE CONVIVENCIA.
- Fomentar os hábitos de traballo e respecto entre eles e cara os demais.
- Traballar no respecto entre o alumnado independentemente da súa nacionalidade, raza ou relixión.
- Coidado do contorno escolar: limpeza do centro, recollida de papel, tapóns e pilas para súa reciclaxe.
- Educar en valores de xeito transversal e mediante outras actividades de carácter puntual que se poidan levar a cabo. Esta educación en valores faise a diario, xa que sempre xorden ocasións para abordar algún que outro tema.
- Educar contra todo tipo de dependencias: tabaco, alcohol, drogas, xogo...
- Dar resposta ás necesidades de integración e compensación escolar que xorden ao longo do curso.
- Establecer un plan de mellora das normas de educación e cortesía.
- Colaborar cos colectivos e organizacións do barrio, participando nas actividades que estes organicen.
- Participar nos programas educativos que axuden aos nosos alumnos/as a desenvolverse como persoas.

• **ÁMBITO DO ALUMNADO**

- Desenvolver condutas de respecto cara os seus compañeiros e compañeiras, valorándoos e aceptándoos tal e como son, evitando todo tipo de condutas agresivas, tanto verbais como físicas e de rexeitamento.
- Tentar que o alumnado adquira hábitos intelectuais e de técnicas de traballo. Estas estratexias de traballo serán conseguidas no traballo



diario na aula e complementarase coas tarefas extraescolares que lles proporcionarán responsabilidade e hábito de traballo. Estas tarefas serán proporcionais a idade do alumnado.

- Dirixirse con respecto e educación a tódolos mestres do centro.

EN DEFINITIVA, TRATAREMOS DE ABRIR A ESCOLA Á COMUNIDADE, mellorando na medida do posible o nivel de convivencia e colaboración entre os membros dos distintos sectores da comunidade educativa e buscaremos unha maior colaboración e implicación dos pais no proceso educativo dos seus fillos e fillas. Na escola o máis importante son os nenos e nenas. Por e para eles se traballa arreo día a día.

2. Medidas a desenvolver para a súa consecución

Somos unha escola en movemento, non estamos parados, participamos en moitos proxectos promovidos pola Consellería, e outros Organismos Públicos, e buscamos a implicación das familias en todo o relacionado coa vida escolar. Estamos convencidas que familia e mestres debemos camiñar pola mesma senda do coñecemento e da aprendizaxe.

Quizais pequemos de non darlle publicidade suficiente ao noso traballo. Estamos moi orgullosos do noso, e as veces, por mor da cantidade de papeis, da ben chamada burocracia, deixamos que o traballo quede dentro dos muros da nosa escola e non se extrapolen cara outros lares. É unha proposta de futuro a difusión do noso traballo, un traballo por proxectos, interdisciplinario que fai que a aprendizaxe sexa cada día máis divertida e efectiva.

Todo o profesorado, baixo a dirección das persoas responsables, colaborará na adaptación desta Programación Xeral Anual, e na revisión dos proxectos educativos e das concrecións dos currículos, garantindo a coherencia nas actuacións docentes. Participarán todos eles nas distintas xuntanzas de ciclos, educación infantil, primeiro ciclo, segundo ciclo e terceiro ciclo, claustros,...



Cada grupo de alumnos e alumnas contará cunha persoa titora que se responsabilizará da atención e seguimento personalizado do alumnado do grupo, da súa orientación e apoio.

Para garantir a continuidade do proceso formativo dos nosos rapaces, o profesorado de infantil e primaria coordinaranse para facilitar a transición das etapas educativas, o mesmo acontecerá cando marchen cara o instituto.

A metodoloxía será fundamentalmente comunicativa, inclusiva, activa, participativa e emocionalmente positiva; procurando integrar distintas experiencias e aprendizaxes, tendo en conta os diferentes ritmos de aprendizaxe, fomentando o traballo colaborativo e en equipo, potenciando as aprendizaxes significativas o que redundará na mellora da autonomía.

3. Recursos previstos para o efecto

O ámbito de actuación da dirección da escola é moi amplo. Temos que organizar os recursos materiais, económicos e persoais, garantir o cumprimento das leis, dirixir ao persoal do centro, favorecer a convivencia, impulsar a colaboración coas familias e co entorno do centro, convocar e presidir os órganos colexiados, entre outras moitas cousas.

RECURSOS PERSOAIS: O ALUMNADO, PERSOAL DOCENTE E NON DOCENTE DO CENTRO.

Unha das características do noso centro é a DIVERSIDADE en canto á procedencia social do noso alumnado. Nos últimos anos, o alumnado inmigrante, pasou a ser case inexistente. Na actualidade so un 5% do alumnado é de procedencia estranxeira. De tódolos xeitos, temos un PLAN DE ACOLLIDA e seguimento do alumnado.



Temos que destacar, por último, que temos matriculados no centro un número significativo de alumnos e alumnas con necesidades específicas de apoio educativo, e un número considerable de alumnos e alumnas cun desfase curricular grave debido ao entorno sociocultural no que viven.

O ALUMNADO

O CEIP.Virxe do Rocío é unha escola que nos últimos catro anos está a sufrir unha preocupante baixada de matrícula, debido inicialmente á baixa natalidade da nosa cidade e da Parroquia na que se atopa, Bouzas. Outro factor importante, é a ampliación de liñas na escola de Navia, que durante dez anos aportou o 70% da nosa matrícula. Motivo polo cal nos cursos altos estamos ao 100% da ratio e nos cursos baixos está chegando a límites de gran preocupación. Precisamos axuda neste ámbito, quizais sexa a nosa particular dificultade.

A mellor fortaleza é a estabilidade da plantilla do profesorado que fai que as cousas que funcionan se afianzan e as que non resultan se cambian. Na actualidade o número de alumnos é de 158.

A día de hoxe, 8 de outubro de 2024, a distribución do alumnado é a que segue:



CURSO	ALUMNADO	HOME	MULLER	
4º EI	5	1	4	32
5º EI	12	3	9	
6º EI	15	7	8	
1º EP	13	8	5	125
2º EP	25	15	10	
3º EP	15	6	9	
4º EP	24	10	14	
5º EP	21	10	11	
6º EP	27	13	14	
TOTAL	158	73	87	

O total do alumnado en EI é de 33 e polo tanto do centro 159 ao incorporarse unha nova nena no sexto curso de educación infantil a 4 de outubro de 2024, polo tanto o grupo de sexto de infantil está composto por 8 nenos e 8 nenas.

PERSOAL DOCENTE

O CEIP. Virxe do Rocío ten no presente curso escolar 2024/2025 os seguintes postos de traballo:

	EI	EP	FI	FF	EM	EF	PT	ALC	OC	Total
Catálogo do centro	4	5	1	1	1	1	1	1	1	16
Cubertos no presente curso	4	5	1	1	1	1	1	1	0	15



Cubertos con destino definitivo	4	4	1	1	1	1	1	1	0	14
--	----------	----------	----------	----------	----------	----------	----------	----------	----------	-----------

PERSONAL NON DOCENTE

- Un porteiro vixilante eventual contratado polo Concello de Vigo.
- 3 limpadoras contratadas polo servizo de Limpeza do Concello de Vigo en quenda de tarde. Continúa desaparecido o servizo de limpeza matinal.

DOTACIÓN DE RECURSOS.

A dotación de recursos do noso centro pódese considerar boa pero antiga; hoxe en día deberíamos ter outro tipo de mobiliario máis versátil e adaptado ás novas formas de aprendizaxe. No que atinxe aos medios informáticos, non podemos dicir que sexa unha situación ideal, pois os equipos vólvense rapidamente obsoletos e nos despachos de dirección bótanse en falta equipos que dispoñan de novos instrumentos fundamentais para o proceso de ensino aprendizaxe actual.

Este curso escolar, ao ser un dos centros seleccionados para traballar cos libros dixitais, EDIXGAL, contamos con 52 computadores para o traballo na aula co alumnado. Contamos tamén con dous carros de carga, e soliciouse a dotación de computadores para os mestres que imparten clase neste nivel que así o requiriron.

Asimesmo contamos cun pequeno carro de carga con 26 computadores das chamadas escolas activas, polo que o alumnado dos primeiros cursos de primaria poden dispor dela cando o precisen. É unha aula móbil.

Dispomos **dunha moderna e innovadora, aula STEAM**, o alumnado goza con ela. Temos que continuar a formarnos. Entre todos estamos aprendendo a ser un centro destacado a nivel das tics. Temos un **plan dixital de centro**.



A radio escolar, que forma parte da mesma comeza a coller forma, e faise difusión dos programas de radio escolar. Este curso debemos traballar todos no desenvolvemento dos programas radiofónicos.

Continuamos a formar parte do proxecto de Biblioteca Creativa, xa imos coñecendo o funcionamento da impresora 3D. Pouco a pouco imos elaborando distintos obxectos deseñados no Tinkercard e gozamos dos obradoiros tecnolóxicos ofertados grazas a participación neste programa.

Somos un centro no que se fai un importante labor na introdución das tics, por iso agora se nos apoia dende a administración para continuar mellorando. Pedimos a participación no programa POLOS CREATIVOS, esperamos que este curso chegue a dotación.

Tamén é moi importante o funcionamento da nosa Biblioteca escolar. Somos un centro que entrou no PLAMBE II, isto supón uns ingresos extraordinarios para aumentar os fondos. Con orgullo, pódese dicir que a nosa biblioteca é a DINAMIZADORA DA VIDA DA ESCOLA. Permanece aberta tódolos días no tempo de lecer, e de 16:00 a 18:00h. tódolos días menos os martes, xa que todavía non atopamos o/a voluntario/a que se ofrezca a dar este servizo. Este espazo, conta tamén con tres novos equipos informáticos para os usuarios.

Destacaríamos o Comedor, amplo e dotado de mobiliario. Este curso a nova empresa adjudicataria terá que modificar os nosos espazos por mor da compra de electrodomesticos e cambio no sistema de xestión.

RECURSOS TEMPORAIS, OS HORARIOS.

A xestión do tempo na dirección é fundamental, polo que é mester unha boa planificación, unha priorización dos temas a tratar, aprender a delegar traballo evitando o excesivo perfeccionismo.



As reunións son moi frecuentes na escola, poderíamos dicir que forman parte do traballo habitual: claustros, consellos escolares, xuntas de avaliación, reunións de departamento, xuntanzas coas familias,... A preparación das mesmas é fundamental. Procuraremos establecer hora de inicio e de finalización. Debemos rehuír do exceso de reunións e facer delas xuntanzas operativas. Tempos estipulados para cada punto da orde do día,...

O horario de centro é de xornada continuada de 9 a 14h para o alumnado.

O horario para o profesorado é de 9 a 14:00 h.. A exclusiva faise os mércores e xoves de 14:00 a 14:30h mailos martes pola tarde de 16 a 19:00h.. Ademais de facer unha ou dúas gardas ao mes cada maestr@ de 16 a 18h. na que atende a biblioteca e supervisa outras dependencias.

No mes de setembro elabóranse os horarios pol@ xefe de estudos en coordinación co equipo directivo e tras consensuar criterios cos mestres.

HORARIO TOTAL 2024-25

	Mariluz 3 Anos	Olalla 4 Anos	Eva 5 Anos	Rebeca 1º	Chelo 2º	Mónica 3º	Susana 4º	Begoña 5º	Juan 6ºA	Xan 6ºB	EQ DIR
1º					Ag Susana		ING				X
2º			PSICO								
3º	Ag			Chelo LC	ING			E.F.	BIBLIO Mato		
4º											
5º	BIBLIO			E.F. ING		ING E.F.	MÚSICA	MÚSICA	Le Le		Din ED Din Or
1º											S
2º	PSICO	PSICO		PLAST	PLAST BIBL Olg		Ag Olga PLAST	BIBLIO	ING E.F.	MÚSICA E.F.	
3º		Ag				ING		Ag Mónica			
4º											
5º			BIBLIO Ag	MÚSICA ING	MÚSICA	E.F. BIBLIO	E.F.	ING	Le Mato		S+D+X
1º											D
2º		ING	PSICO		Ag Susana	TIC Mer		ING			
3º			Ag				TIC Mer ING		REL/PC	REL/PC	
4º											
5º	ING Ag	Ag		BIBL	REL/P.C. E.F.		E.F.		Mato Mato		
1º											S
2º	PSICO	PSICO		TIC Mer	TIC Mer	PLAST REL/P.C.	Ag Olga	PLAST			
3º											
4º											
5º		BIBLIO	ING	REL/P.C. E.F.	E.F.	MÚSICA	REL/P.C.	ING	Le ING	BIBLIO	
1º	Ag										X+S
2º	REL/VAL	REL/VAL									
3º			Ag Ag			ING		TIC	TIC ING	TIC	
4º											
5º		Ag Ag	REL/VAL	Chelo LC	ING		ING	E.F. REL/P.C.	MÚSICA E.F.	E.F.	

ANGELA ANA OLGA MERCEDES JUAN REBECA XAN



Ademais, establécese unha planificación anual das actividades, festividades e conmemoracións previstas.

SETEMBRO 2024

LUNS	MARTES	MÉRCORES	XOVES	VENRES	SÁBADO	DOMINGO
PERÍODO NON LECTIVO	PERÍODO DE ADAPTACIÓN	PERÍODO DE ADAPTACIÓN	PERÍODO DE ADAPTACIÓN			1
2	3	4	5	6	7	8
9	10	11 INICIO CURSO	12	13	14	15
16	17	18	19	20	21	22
23	24	25	26	27	28	29
30						

SETEMBRO 2024

LUNS	MARTES	MÉRCORES	XOVES	VENRES	SÁBADO	DOMINGO
PERÍODO NON LECTIVO	PERÍODO DE ADAPTACIÓN	PERÍODO DE ADAPTACIÓN	PERÍODO DE ADAPTACIÓN			1
2	3	4	5	6	7	8
9	10	11	12	13	14	15
16	17	18	19	20	21	22
23	24	25	26	27	28	29
30						

SETEMBRO 2024

LUNS	MARTES	MÉRCORES	XOVES	VENRES	SÁBADO	DOMINGO
PERÍODO NON LECTIVO	PERÍODO DE ADAPTACIÓN	PERÍODO DE ADAPTACIÓN	PERÍODO DE ADAPTACIÓN			1
2	3	4	5	6	7	8
9	10	11 ÁNGELA	12 ANA	13 Begoña	14	15
16 Begoña	17	18 ÁNGELA	19 ANA	20 ANGEA	21	22
23 ANGEA	24	25 Begoña	26 ANGEA	27 ANGEA	28	29
30 ANGEA						

PLANIFICACIÓN DIAS NON LECTIVOS

DÍA	HORARIO	ACTIVIDADE
2	11:00	REUNIÓN E BOMBO XERAL (PARLARIÓN, MÚSICA, MIMO DE ANIMAIS, XOGOS, PE- TIZO, COMIDA, ANIMAIS, MÚSICA, ACTIVIDADES DE DOCUMENTACIÓN ANUAL).
3	9:00-11:00 11:30-12:30 13:00	TRABALLO UNIVERSAL CONFERENCIA XERAL DE CALIDAD, SEGURIDADE E SUSTENTABILIDADE CONFERENCIA XERAL - DISTRIBUCIÓN XERAL DO CURSO, EXPLICACIÓN POL. ORDENAS FAMILIARES, COMIDA TRANSNORTE, ALBERGUE, CUSTODIAS
4	9:00-11:00 11:30-13:00	TRABALLO UNIVERSAL/ XUNTA XERAL XERAL PLANIFICACIÓN DE CLASIFICACIÓN XUNTA XERAL DE PROBLEMAS
5	9:00-11:00 11:30	TRABALLO UNIVERSAL CONFERENCIA DE PLANS DE DESEÑO E DE RECUPERACIÓN.
6	9:00-11:00	TRABALLO UNIVERSAL XUNTA XERAL - XUNTA XERAL
8	9:00-11:00 11:30	TRABALLO UNIVERSAL XUNTA XERAL E XUNTA XERAL DE MANTEN. XUNTA DE MANTEN.
20	9:00-11:00	XUNTA XERAL, ADAPTACIÓN POL. E REALIZACIÓN DE PROBLEMAS
21	9:00-11:00	PERÍODO NON LECTIVO

MARTES TARDE SETEMBRO 2024

MARTES	HORARIO	ACTIVIDADE
3	16:00 17:00 18:00	XUNTA XERAL, ORGANIZACIÓN XERAL... XUNTA XERAL POR CICLOS PARA SAÍNAS E OBJETIVOS PARA PRA... CONFERENCIA DOS CONCELLOS
16	16:00 17:00 18:00	PREPARACIÓN DO INICIO DE CURSO. PRESENTACIÓN DA PISTA, COMIDA COMA... PELUS, RECEPCIÓN DO ALUMNADO. ELABORACIÓN DAS PROGRAMACIÓNS
17	16:00 17:00 18:00	XUNTA XERAL DE RESPONSABILIDADE DA E-SE CLASIFICACIÓN, APROBACIÓN DE DISTINTOS PLANS (PROXECTA, RECUPERACIÓN...) XUNTA XERAL, LEMBRANZA XERAL DE PROGRAMACIÓN E OBJETIVOS POR...
24	16:00 17:00 18:00	XUNTA XERAL DE RESPONSABILIDADE DA E-SE XUNTA XERAL XERAL DE CICLO XUNTA XERAL E XUNTA XERAL DE PROGRAMACIÓN E REALIZACIÓN DE PROBLEMAS

ACTIVIDADES DIDÁCTICAS

DATA	ACTIVIDADE	LUGAR	HORARIO	METODOLOGÍA	TRANSPORTE	PRECIO



Apuntamentos

CEIP. VIRXE DO ROCÍO, C/ VÍRXE DO ROCÍO, 10. 36010009 LIGO

OUTONO 2024

LUNES	MARTES	MÉRCORES	DOVES	VENRES	SÁBADO	DOMINGO
	1	2	3	4	5	6
7	8	9	10	11	12	13
14	15	16	17	18	19	20
21	22	23	24	25	26	27
28	29	30	31			

CEIP. VIRXE DO ROCÍO, C/ VÍRXE DO ROCÍO, 10. 36010009 LIGO

OUTONO 2024

LUNES	MARTES	MÉRCORES	DOVES	VENRES	SÁBADO	DOMINGO
	1	2	3	4	5	6
7	8	9	10	11	12	13
14	15	16	17	18	19	20
21	22	23	24	25	26	27
28	29	30	31			

CEIP. VIRXE DO ROCÍO, C/ VÍRXE DO ROCÍO, 10. 36010009 LIGO

OUTONO 2024

LUNES	MARTES	MÉRCORES	DOVES	VENRES	SÁBADO	DOMINGO
	1	2 OLALLA	3 OLIVIA	4 EVA	5	6
7 MARILUZ	8	9 REBECA	10 CHELO	11 SUSANA	12	13
14 MÓNICA	15	16 XAN	17 CARMEN	18 RAFA	19	20
21 OLGA	22	23 MERCE SNA	24 OLALLA	25 OLIVIA	26	27
28 EVA	29	30 MARILUZ	31			

CEIP. VIRXE DO ROCÍO, C/ VÍRXE DO ROCÍO, 10. 36010009 LIGO

MARTES TARDE OUTONO 24

MARTES	HORARIO	ACTIVIDADE
1	16:00	XUNTAMIA CONSA FAMILIAR DA EDUCACIÓN INFANTIL
	16:00	ASSEMBLEA INICIAL 17, 17, 17 E 17 DP.
8	16:00	XUNTAMIA POR CELOS PARA SAÍDA E OBIETIVOS PARA PAI.
	16:00	ASSEMBLEA INICIAL 17, 17 E XUNTAMIA CONSA FAMILIAR DE EE
	17:00	CLASISTO, DÍA NON LECTIVO.
	18:00	CONSELLO ESCOLAR, APROBACIÓN PAI.
15	16:00	ATENCIÓN RESPONSABLES ASSELIACIÓN INICIAL F-1.
	17:00	XUNTAMIA EQUIPOS BICICLETAS E EXTRACURR. DÍA DA BICICLETA E SARDAS.
	18:00	XUNTAMIA SARDAS.
22	16:00	ATENCIÓN RESPONSABLES
	17:00	XUNTAMIA EQUIPOS EXTRACTORA E BICICLETAS
	18:00	XUNTAMIA SARDAS.
29	16:00	ATENCIÓN RESPONSABLES
	17:00	
	18:00	

CEIP. VIRXE DO ROCÍO, C/ VÍRXE DO ROCÍO, 10. 36010009 LIGO

Apuntamentos

CEIP. VIRXE DO ROCÍO, C/ VÍRXE DO ROCÍO, 10. 36010009 LIGO

SANTOS 2024

LUNES	MARTES	MÉRCORES	DOVES	VENRES	SÁBADO	DOMINGO
				1	2	3
4	5	6	7	8	9	10
11	12	13	14	15	16	17
18	19	20	21	22	23	24
25	26	27	28	29	30	

CEIP. VIRXE DO ROCÍO, C/ VÍRXE DO ROCÍO, 10. 36010009 LIGO

SANTOS 2024

LUNES	MARTES	MÉRCORES	DOVES	VENRES	SÁBADO	DOMINGO
				1	2	3
4	5	6	7	8	9	10
11	12	13	14	15	16	17
18	19	20	21	22	23	24
25	26	27	28	29	30	

CEIP. VIRXE DO ROCÍO, C/ VÍRXE DO ROCÍO, 10. 36010009 LIGO



SANTOS 2024

LUNS	MARTES	MIÉRCOLES	XOVES	VENRES	SÁBADO	DOMINGO
				1	2	3
4 CHELO	5 SUSANA	6 SUSANA	7 MÓNICA	8 JUAN	9	10
11 CARMEN	12	13 RAFA	14 OLGA	15 MERCE	16	17
18 EVA	19	20 XAN ANA	21 OLALLA	22 OLIVIA	23	24
25 XAN	26	27 MARLUZ	28 REBECA	29 CHELO	30	

MARTES TARDE SANTOS 24

MARTES	HORARIO	ACTIVIDADE
5	16:00 17:00 18:00	ATENCIÓN ÁS FAMILIAS BANTANTA EQUIPOS EXTORXIDA E BIBLIOTEC MARISSA OÍR INTERNACIONAL CON- TRA A VIOLENCIA DE XÓNERO. MARISSA
12	16:00 17:00 18:00	ATENCIÓN ÁS FAMILIAS BANTANTA EQUIPOS EXTOR BANTANTA XERAL, ABALINE DO MARTELO, ACTIVIDADE OÍR INTERNACIONAL DA VIOLENCIA DE XÓNERO.
19	16:00 17:00 18:00	ATENCIÓN ÁS FAMILIAS BANTANTA XERAL, LEMBRAR O PRAZO DE ENTREGA DA FOLLA DO CALENDARIO PARA O MARTELO XL. OÍR INTERNACIONAL DA VIOLENCIA DE XÓNERO.
26	16:00 17:00 18:00	BANTANTA REPRESENTANTES, RECOLLEO FOLLAS DO CALENDARIO. CLAREIRO

Apuntamentos

LUNS	MARTES	MIÉRCOLES	XOVES	VENRES	SÁBADO	DOMINGO

NADAL 2024

LUNS	MARTES	MIÉRCOLES	XOVES	VENRES	SÁBADO	DOMINGO
2	3	4	5	6	7	8
9	10	11	12	13	14	15
16	17	18	19	20	21	22
23	24	25	26	27	28	29
30	31					

NADAL 2024

LUNS	MARTES	MIÉRCOLES	XOVES	VENRES	SÁBADO	DOMINGO
2	3	4	5	6	7	8
9	10	11	12	13	14	15
16	17	18	19	20	21	22
23	24	25	26	27	28	29
30	31					

NADAL 2024

LUNS	MARTES	MIÉRCOLES	XOVES	VENRES	SÁBADO	DOMINGO
2 SUSANA	3	4 MÓNICA	5 JUAN	6	7	8
9 CARMEN	10	11 RAFA ANA	12 OLGA	13 XAN	14	15
16 OLALLA	17	18 OLIVIA	19 REBECA	20 EVA	21	22
23	24	25	26	27	28	29
30	31					

MARTES TARDE NADAL 2024

MARTES	HORARIO	ACTIVIDADE
5	16:00 17:00 18:00	REALIZACIÓN EDUCACIÓN INFANTIL, BANTANTA XERAL, POSTER EN OPORTÚ DA ORGANIZACIÓN DO FESTIVAL DE NADAL.
12	16:00 17:00 18:00	REALIZACIÓN DE 17 A 17 ELABORADO, BANTANTA XERAL, FESTIVAL DE NADAL, CONSELLO ESCOLAR, RENOVACIÓN.
19	22:00	TEA DE NADAL.
26	16:00 18:00	COMISSA DE SOLTEIROS ORGANIZACIÓN FESTIVAL DE NADAL.

Apuntamentos

LUNS	MARTES	MIÉRCOLES	XOVES	VENRES	SÁBADO	DOMINGO



XANEIRO 2025

LUNS	MARTES	MÉRCORES	XOVES	VENRES	SÁBADO	DOMINGO
		1	2	3	4	5
6	7	8	9	10	11	12
13	14	15	16	17	18	19
20	21	22	23	24 ISA DEFENSA DE FRANCO	25	26
27	28 LAVIÑO E.L.A.	29	30 1984	31 DÍA ESCOLAR DA UNIÓN E OBRIGADA E A PAZ		

XANEIRO 2025

LUNS	MARTES	MÉRCORES	XOVES	VENRES	SÁBADO	DOMINGO
		1	2	3	4	5
6	7	8	9	10	11	12
13	14	15	16	17	18	19
20	21	22	23	24	25	26
27	28 LAVIÑO E.L.A.	29	30	31		

XANEIRO 2025

LUNS	MARTES	MÉRCORES	XOVES	VENRES	SÁBADO	DOMINGO
		1	2	3	4	5
6	7	8 MARILUZ	9 CHELO	10 SUSANA	11	12
13 MÓNICA	14	15 XAN	16 JUAN	17 CARMEN	18	19
20 REBECA	21	22 RAFA ANA	23 OLGA	24 MERCE	25	26
27 OLGA	28 LAVIÑO E.L.A.	29 XAN	30 OLALLA	31 OLIVIA		

MARTES TARDE XANEIRO 2025

MARTES	HOBRANZO	ACTIVIDADE
14	16:00 17:00 18:00	ATENCIÓN ÁS FAMILIAS REUNIÓN EQUIPOS DE CEELO REUNIÓN XERAL
21	16:00 17:00 18:00	ATENCIÓN REPRESENTANTES/ REUNIÓN PORTAS ABERTAS REUNIÓN EQUIPOS DEPORTES/EXTRACURRÍCULO DE FREI REUNIÓN XERAL
28	16:00 17:30 18-15	ATENCIÓN RESPONSABLES/ OBRADORES EN FAMILIA/ PORTAS ABERTAS CLAVIÑO, PRESENTACIÓN, REALIZACIÓN E APROBACIÓN DAS CONTAS. CONSELLA ESCOLAR: PRESENTACIÓN, ANALIACIÓN E APROBACIÓN DAS CONTAS.

Apuntamentos

CANDEAS 2025

LUNS	MARTES	MÉRCORES	XOVES	VENRES	SÁBADO	DOMINGO
					1	2
3	4	5	6	7	8	9
10	11	12	13	14	15	16
17	18	19	20	21 DÍA DE ROSALTA	22	23 DÍA DE ROSALTA
24	25	26	27	28		

CANDEAS 2025

LUNS	MARTES	MÉRCORES	XOVES	VENRES	SÁBADO	DOMINGO
					1	2
3	4	5	6	7	8	9
10	11	12	13	14	15	16
17	18	19	20	21	22	23
24	25	26	27	28		

CANDEAS 2025

LUNS	MARTES	MÉRCORES	XOVES	VENRES	SÁBADO	DOMINGO
				3	1	2
3 EVA	4	5 XAN	6 CHELO	7 SUSANA	8	9
10 MÓNICA	11	12 CARMEN	13 RAFA	14 OLGA	15	16
17 RAFA	18	19 MÓNICA BEGORA	20 MARILUZ	21 JUAN	22	23
24 MERCE	25	26 OLALLA	27 OLIVIA	28 EVA		



MARTES TARDE CANDEAS 2025

MARTES HORARIO	ACTIVIDADE
9 16:00 17:00 18:00	ATENCIÓN ÁS FAMILIAS MONTADA E POSTA EN COMÚN ORGANIZACIÓN DE ENTREGAS
11 16:00 17:00 18:00	ATENCIÓN ÁS FAMILIAS, ORNAMENTOS EMERXIDA, PORTAS ABERTAS ACTIV. A REALIZAR PELA DÍA DE ROSALÍA, ESTADÍSTICA, EMPREGO E SUSTENTIBILIDADE.
18 16:00 17:00 18:00	ATENCIÓN RESPONSABLES-ORNAMENTOS EMERXIDA, PORTAS ABERTAS CLASIFIC. PUNTO ADICIONAL PROCESO DE PATRIÓTERA C.E. PUNTO ADICIONAL PROCESO DE PATRIÓTERA.
25 16:00 17:00 18:00	ATENCIÓN ÁS FAMILIAS, ORNAMENTOS EMERXIDA, PORTAS ABERTAS.

CEIP. VIRXE DO ROCÍO O RESÍO A ESCOLA DE GALICIA

Apuntamentos

Blank calendar grid for appointments.

CEIP. VIRXE DO ROCÍO O RESÍO A ESCOLA DE GALICIA

MARZO 2025

LUNS	MARTES	MÉRCORES	XOVES	VENRES	SÁBADO	DOMINGO
SOPANA DA YRENSA	NOIVADA EMERTOS				1	2
3	4	5	6	7 DÍA INTERNACIONAL DA MULLER	8 DÍA DO TRABALHADOR	9
10	11 DÍA INTERNACIONAL DA MUÑEIRA	12	13	14	15 DÍA DO TRABALHADOR	16
17	18 MILANZA COŔA DE F A F	19	20	21 DÍA DA MULLER	22	23
24	25 CONTINGA DE SOLTEIROS	26	27	28 DÍA DA INDEPENDENCIA	29	30
31 2º EP						

CEIP. VIRXE DO ROCÍO O RESÍO A ESCOLA DE GALICIA

MARZO 2025

LUNS	MARTES	MÉRCORES	XOVES	VENRES	SÁBADO	DOMINGO
					1	2
3	4	5	6	7	8	9
10	11	12	13	14	15	16
17	18	19	20	21	22	23
24	25	26	27	28	29	30
31						

CEIP. VIRXE DO ROCÍO O RESÍO A ESCOLA DE GALICIA

MARZO 2025

LUNS	MARTES	MÉRCORES	XOVES	VENRES	SÁBADO	DOMINGO
					1	2
3	4	5	6 MARILUZ	7 XAN	8	9
10 CHELO	11	12 REBECA	13 JUAN	14 CARMEN	15	16
17 RAFA	18	19 MERCE	20 SUSANA	21 OLGA	22	23
24 MERCE	25	26 JUAN	27 OLALLA	28	29	30
31 OLIVIA						

CEIP. VIRXE DO ROCÍO O RESÍO A ESCOLA DE GALICIA

MARTES TARDE MARZO 2024

MARTES HORARIO	ACTIVIDADE
11 16:00 17:00 18:00	ATENCIÓN RESPONSABLES ANULACIÓN TROFEO DA EMERXIDA MONTADA EQUIPOS BIRLETTI/EXTREMADA (DÍA DA MULLER E DÍA DA PERSÓA)
18 16:00 17:00 18:00	AVULCIONES DE GA A 1º
25 16:00 17:00 18:00	EMERXIDA DE SOLTEIROS E ENTREGAS FAMILIAS CON PROBLEMAS DE DISTRIBUCIÓN. CONCURSO CHAPA DÍA DO LIBRO E ORGANIZACIÓN DAS HORAS DE EXPERIENCIA. CONTARTE XERAL, HORAS DE EXPERIENCIA.

CEIP. VIRXE DO ROCÍO O RESÍO A ESCOLA DE GALICIA

Apuntamentos

Blank calendar grid for appointments.

CEIP. VIRXE DO ROCÍO O RESÍO A ESCOLA DE GALICIA

ABRIL 2025

LUNS	MARTES	MÉRCORES	XOVES	VENRES	SÁBADO	DOMINGO
	1 DÍA DAS ABERTAS GALEGAS 3º EP	2 DÍA DO LIBRO (Domingo) 6º EP	3 5º EP	4 4º EP	5	6 ☺
7 DÍA MUNDIAL DA GALEGIA 4º EP	8 1º EP	9 6º EP	10 5º EP	11 NOIVADA EMERXIDA	12	13
14	15	16	17	18	19	20
21	22 ☺	23 DÍA DO LIBRO ☺	24	25	26	27
28 CLASIFICACIÓN GALICIA NA GALICIA	29	30		AVALLA	NOIVADA EMERXIDA AVALLA	SEMANA DO LIBRO

CEIP. VIRXE DO ROCÍO O RESÍO A ESCOLA DE GALICIA



ABRIL 2025

LUNS	MARTES	MIÉRCOLES	XOVES	VENRES	SÁBADO	DOMINGO
	1	2	3	4	5	6
7	8	9	10	11	12	13
14	15	16	17	18	19	20
21	22	23	24	25	26	27
28	29	30				

O RESÍO, A ESCOLA

ABRIL 2025

LUNS	MARTES	MIÉRCOLES	XOVES	VENRES	SÁBADO	DOMINGO
	1	2 MARILUZ	3 REBECA	4 CHELO	5	6
7 XAN	8	9 MÓNICA	10 JUAN	11 OLGA	12	13
14	15	16	17	18	19	20
21	22	23 CARMEN BEGOÑA	24 RAFA	25 OLALLA	26	27
28 OLIVIA	29	30 EVA				

O RESÍO, A ESCOLA

MARTES TARDE ABRIL 2024

MARTES	HORARIO	ACTIVIDADE
1	16:00 17:00 18:00	ATENCIÓN RESPONSABLES SUNTADA EQUIPOS DE CICLO SUNTADA XERAL
8	16:00 17:00 18:00	ATENCIÓN RESPONSABLES PROBLECCIÓN CONCORDIA OMBRA DÍA DO LIBRO SUNTADA XERAL DÍA DO LIBRO
22	16:00 17:00 18:00	ATENCIÓN RESPONSABLES SUNTADA XERAL ORGANIZACIÓN DA XORNADA DO 23. DÍA DO LIBRO
29	16:00 17:00 18:00	ATENCIÓN RESPONSABLES SUNTADA EQUIPOS BÉLXICIS EXTRAORDINARIOS E LETRAS GALEGAS MOLISE E VALORACIÓN DÍA DO LIBRO, CLAMATO, PAMPALEIRA

O RESÍO, A ESCOLA

Apuntamentos

Blank lined area for notes.

O RESÍO, A ESCOLA

MAIO 2025

LUNS	MARTES	MIÉRCOLES	XOVES	VENRES	SÁBADO	DOMINGO
	1	2	3	4	5	6
7	8	9	10	11	12	13
14	15	16	17	18	19	20
21	22	23	24	25	26	27
28	29	30	31			

O RESÍO, A ESCOLA

MAIO 2025

LUNS	MARTES	MIÉRCOLES	XOVES	VENRES	SÁBADO	DOMINGO
		1	2	3	4	5
6	7	8	9	10	11	12
13	14	15	16	17	18	19
20	21	22	23	24	25	26
27	28	29	30	31		

O RESÍO, A ESCOLA

MAIO 2025

LUNS	MARTES	MIÉRCOLES	XOVES	VENRES	SÁBADO	DOMINGO
		1	2	3	4	5
6 MARILUZ	7 REBECA	8 MÓNICA	9 SUSANA	10	11	12
13 JUAN	14 CARMEN	15 RAFA	16 MERCE	17	18	19
20 MERCE	21 OLIVIA BEGOÑA	22 EVA	23 MARILUZ	24	25	26
27 CHELO	28 OLGA	29 SUSANA	30 CARMEN	31		

O RESÍO, A ESCOLA

MARTES TARDE MAIO 2024

MARTES	HORARIO	ACTIVIDADE
6	16:00 17:00 18:00	ATENCIÓN RESPONSABLES SUNTADA EQUIPOS DE CICLO
13	16:00 17:00 18:00	ATENCIÓN RESPONSABLES SUNTADA BÉLXICIS / EXTRAORDINARIA POSTA EN COMÚN DÍA DAS LETRAS E PAIS. ORGANIZACIÓN PAMPALEIRA
20	16:00 17:00 18:00	ATENCIÓN RESPONSABLES SUNTADA XERAL VALORACIÓN DÍA DAS LETRAS, PAIS, E PAMPALEIRA
27	16:00 17:00 18:00	ATENCIÓN RESPONSABLES SUNTADA EQUIPOS DE CICLO

O RESÍO, A ESCOLA



Apuntamentos

CEIP. VIRXE DO ROCÍO O RESÍO CÓD. 36010009

SAN XOÁN 2025

LUNS	MARTES	MÉRCORES	XOVES	VENRES	SÁBADO	DOMINGO
1	2	3	4	5	6	7
8	9	10	11	12	13	14
15	16	17	18	19	20	21
22	23	24	25	26	27	28
29	30					

CEIP. VIRXE DO ROCÍO O RESÍO CÓD. 36010009

SAN XOÁN 2025

LUNS	MARTES	MÉRCORES	XOVES	VENRES	SÁBADO	DOMINGO
1	2	3	4	5	6	7
8	9	10	11	12	13	14
15	16	17	18	19	20	21
22	23	24	25	26	27	28
29	30					

CEIP. VIRXE DO ROCÍO O RESÍO CÓD. 36010009

SAN XOÁN 2025

LUNS	MARTES	MÉRCORES	XOVES	VENRES	SÁBADO	DOMINGO
1	2	3	4	5	6	7
8	9	10	11	12	13	14
15	16	17	18	19	20	21
22	23	24	25	26	27	28
29	30					

CEIP. VIRXE DO ROCÍO O RESÍO CÓD. 36010009

MARTES TARDE SAN XOÁN 24

MARTES	HORARIO	ACTIVIDADE
3	16:00 17:00 18:00	ATENCIÓN RESPONSABLES PRIMEIRA CELEB. ANÁLISE DOS RESULTADOS DE TRABALO ANUAL, XESTES, PROPOSTAS DE MELLORA CLASITO MEMORIA BUDGETICA
10	16:00 17:30	ANALISACIÓN INDIVIDUAL DE ASINILACIÓN XUNTADA PREPARACIÓN MEMORIO, GRACIASCÓNS- ÓN, MEMORIA, PROPOSTAS DE MELLORA.
17	16:00 17:00 18:00	ATENCIÓN RESPONSABLES, ANÁLISIS PRIMARIA DE ASINILACIÓN EXERCICIO FIN DE CURSO, GRACIASCÓNS E MEMORIO DE LIBRO USADO.
24		FERRITA PELA TARDE DO 2024

CEIP. VIRXE DO ROCÍO O RESÍO CÓD. 36010009

PLANIFICACIÓN DÍAS NON LECTIVOS

DÍA	HORARIO	ACTIVIDADE
23	16:00	ANALISACIÓN FINAL PROGRAMADA TRABALO INDIVIDUALIZADO
24	16:00	ANALISACIÓN FINAL PROGRAMADA TRABALO INDIVIDUALIZADO
25	16:00 18:00 19:00	ACTAS ANÁLISIS ENTREGA DE RESULTADOS ANÁLISIS TRABALO INDIVIDUALIZADO
26	16:00	ENTREGA INDIVIDUALIZADA E MEMORIO INDIVIDUAL TRABALO INDIVIDUALIZADO
27	12:00 13:00 14:00	CLASITO MEMORIO EXCLUSIVO ENTREGA FIN DE CURSO
28	16:00	TRABALO INDIVIDUALIZADO

CEIP. VIRXE DO ROCÍO O RESÍO CÓD. 36010009

Atendendo ás referencias normativas básicas:

- Orde do 12 de abril de 2024 pola que se aproba o **calendario escolar** para o **curso 2024/25** nos centros docentes sostidos con fondos públicos na Comunidade Autónoma de Galicia. (DOG, 23 de abril de 2024)
- Orde do 26 de maio de 2023 pola que se desenvolve o currículo da educación primaria na Comunidade Autónoma de Galicia (DOG, 13 de xuño de 2023)



- Orde do 30 de maio de 2023 pola que se desenvolve o currículo da educación infantil na Comunidade Autónoma de Galicia (DOG, 13 de xuño de 2023)
- Instrucións de inicio de curso xerais. RESOLUCIÓN do 23 de maio de 2024, da Dirección Xeral de Ordenación e Innovación Educativa, pola que se ditan instrucións para o desenvolvemento das ensinanzas de educación infantil, educación primaria, educación secundaria obrigatoria e bacharelato no curso académico 2024/25
- Orde de 22 de xullo de 1997 sobre organización e funcionamento das EEI, CEIP e CPI
- Instrución conxunta 1/2024, da Secretaría Xeral Técnica da Consellería de Educación, Ciencia, Universidades e Formación Profesional e da Dirección Xeral de Mobilidade da Consellería de Presidencia, Xustiza e Deportes, sobre a xestión do servizo de transporte de escolares. (TRANSPORTE DE USO REGULAR E ESPECIAL)
- Instrución 2/2024 da secretaría xeral técnica da consellería de educación, ciencia, universidades e formación profesional, do 1 de xuño, sobre funcionamento dos comedores escolares de xestión indirecta no curso escolar 2024-2025 (XESTIÓN INDIRECTA- COMEDOR ESCOLAR)

	ELABORACIÓN	APROBACIÓN	Á XEFATURA DE ESTUDOS	Á INSPECCIÓN EDUCATIVA /XT
ACTA DO CLAUSTRO DE INICIO DO CURSO PARA A ADSCRICIÓN FUNCIONAL	SECRETARÍA DIRECCIÓN	CLAUSTRO		ANTES DOS 5 DÍAS DESPÓS DO PRIMER CLAUSTRO (ARTIGO 1.5, CAPÍTULO V, ORDE DE 22 DE XULLO DO 1997)
SOLICITUDE DE DATAS NON LECTIVAS	EQUIPO DIRECTIVO	CLAUSTRO E CONSELLO ESCOLAR		ANTES DO 20 DE OUTUBRO (ARTIGO 7.2. DO CALENDARIO ESCOLAR 24-25)
PROXECTO DE CONCRECIÓN CURRICULAR DE CENTRO: PROGRAMACIÓNS: NIVEL 2	A CCP COAS SUXERENCIAS DOS EQUIPOS DOCENTES DE CADA ETAPA EDUCATIVA (ART.89, CAPÍTULO II, TÍTULO IV, DECRETO 374/1996)	CLAUSTRO DE PROFESORES (ART.90, CAPÍTULO II, TÍTULO IV, DECRETO 374/1996)	ANTES DO INICIO DO CURSO (11 DE SETEMBRO DE 2024) (ART. 4 CALENDARIO ESCOLAR 24/25)	ANTES DO 30 DE SETEMBRO (ARTIGO 4 CALENDARIO ESCOLAR 2023) (PROGRAMA PROENS)



PROXECTO DE CONCRECIÓN CURRICULAR DE CENTRO: PROGRAMACIÓNS DIDÁCTICAS DE CICLO: NIVEL 3	OS EQUIPOS DE CICLO (ART. 54, CAPÍTULO I, TÍTULO III, DECRETO 374/1996)	CLAUSTRO DE PROFESORES	ANTES DO INICIO DO CURSO (11 DE SETEMBRO DE 2024)	ANTES DO 30 DE SETEMBRO (ARTIGO 4 CALENDARIO ESCOLAR 2023) (PROGRAMA PROENS)
PROGRAMACIÓN XERAL ANUAL (PXA)	O EQUIPO DIRECTIVO TENDO EN CONTA AS PROPOSTAS DE CLAUSTRO E CONSELLO ESCOLAR (ART. 96, CAPÍTULO IV, TÍTULO IV, DECRETO 374/1996)	INFORMAR AO CLAUSTRO E APROBACIÓN NO CONSELLO ESCOLAR (ART. 97 E LOMLOE) INCORPORAR, DE SER O CASO, AS MODIFICACIÓNS DO PEC, PROXECTO CURRICULAR E DAS NOFC (ARTIGO 98, CAPÍTULO IV DO DECRETO 374/1996)	PRESENTALA AO CONSELLO ESCOLAR ANTES DO 15 DE OUTUBRO (ART. 3.7, CAPÍTULO I, ORDE DE 22 DE XULLO DE 1997)	ENVIALA COA ACTA DE APROBACIÓN NO PRAZO DE 5 DÍAS DESPOIS DA SÚA APROBACIÓN E COPIA Á ANPA (ARTIGO 3.9 CAPÍTULO I, ORDE DE 22 DE XULLO DE 1997)
HORARIOS DO EQUIPO DOCENTE	A XEFATURA DE ESTUDOS PREVIO ASESORAMENTO CO EQUIPO DOCENTE	XEFATURA DE ESTUDOS E DIRECCIÓN	30 DE SETEMBRO	A TRAVÉS DO DOC, ANTES 15 DE OUTUBRO COA PXA
DOC DE CENTRO	SECRETARIO DO CENTRO	DIRECCIÓN	INTEGRADO NA PXA (ARTIGO 98, CAPÍTULO IV DO DECRETO 374/1996)	15 DE OUTUBRO COA PXA
DOCUMENTO DE XESTIÓN ECONÓMICA ANUAL	EQUIPO DIRECTIVO	CONSELLO ESCOLAR APROBACIÓN NO MES DE DECEMBRO		ATA O 31 DE XANEIRO DE 2023 (ARTIGO 4, CAPÍTULO I DA ORDE DE 22 DE XULLO DE 1997)
LISTADO LIBROS DE TEXTO	OS EQUIPOS DE CICLO BAIXO OS CRITERIOS DA CCP	CLAUSTRO	A PRIMEIRA SEMANA DE XUÑO PUBLICACIÓN ANTES DO 15 DE XUÑO DE 2025 (ARTIGO 4.6 DO CAPÍTULO III DA ORDE DE 22 DE XULLO DE 1997)	ANTES DO 20 DE XUÑO (ARTIGO 4.6 DO CAPÍTULO III DA ORDE DE 22 DE XULLO DE 1997)
MEMORIA FINAL DO CURSO	EQUIPOS DE CICLO E NIVEL BAIXO OS CRITERIOS DA CCP	CLAUSTRO E CONSELLO ESCOLAR	ANTES DA FINALIZACIÓN DO CURSO (20 DE XUÑO DE 2025)	ANTES DO 10 DE XULLO DE 2025 (ARTIGO 5.8 DO CAPÍTULO I DA ORDE DE 22 DE XULLO DE 1997) ARTIGO 17 DO CALENDARIO ESCOLAR 2024-2025



ACTAS DE FINAL DE CURSO	EQUIPOS DOCENTES DE CICLO	SECRETARÍA E DIRECCIÓN	ARQUIVADAS NO CENTRO A 16 DE XULLO DE 2024	
			ARTIGO 17 DO CALENDARIO ESCOLAR 2024-2025	

RECURSOS ESPACIAIS E MATERIAIS:

A organización e a distribución de espazos da escola, realizase de acordo coas necesidades sanitarias e pedagóxicas. Buscamos que o Resío sexa un espazo seguro e se converta nun recurso didáctico que aproveite o noso alumnado, que todos os espazos e materiais sexan utilizados de xeito responsable por toda a comunidade educativa.. O mantemento e actualización de todo o mobiliario e material é imprescindible para unha adecuada organización das instalación e unha correcta utilización das mesmas.

Ao longo destes últimos anos realizáronse innumerables xestións para mellorar as instalacións, solicitando encarecidamente a subsanación das deficiencias de obra. Agora, rematado o periodo de garantía, é o Concello o encargado de arranxar as deficiencias que xordan. Seguimos á espera do arranxo das caldeiras, do sistema de ventilación, da pista polideportiva e a colaboración para que a contorna á escola sexa segura.

No que atinxe aos recursos espaciais, destacar que estamos a traballar nos seguintes espazos:

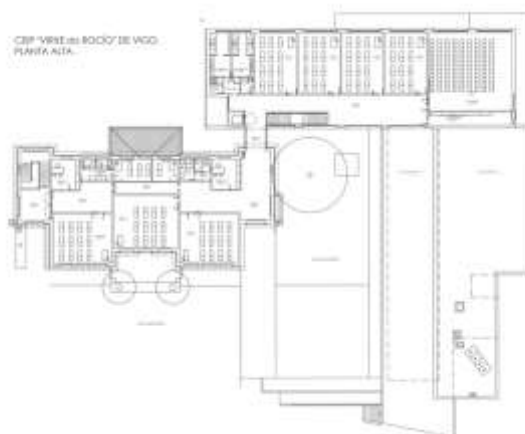



O Concello fixo a cubrición do patio o que nos permite o desenvolvemento das actividades independentemente de se chove ou non.

Os horarios das aulas específicas son:

- HORARIO OCUPACIÓN DA BIBLIOTECA

	LUNS	MARTES	MÉRC.	XOVES	VENRES
09:00-09:50		5º			
09:50-10:40	6ºA	2º			
10:40-11:30	ANA	SUSANA			4º OLGA
11:30-12:00	L	E	C	E	R
12:00-12:20					
12:20-13:10	3a	5a	1º	4a COO PDI ANG/ANA	ANA
13:10-14:00		3º	OLGA	6ºB	

- HORARIO OCUPACIÓN AULA STEAM

	LUNS	MARTES	MÉRC.	XOVES	VENRES
09:00-09:50			3º	1º	5º
09:50-10:40			4º	2º	6ºA
10:40-11:30	3a			Radio	6ºB
11:30-12:00	L	E	C	E	R
12:00-12:20					
12:20-13:10	5a				
13:10-14:00					4a



- HORARIO DE OCUPACIÓN DO XIMNASIO

	LUNS	MARTES	MÉRCORES	XOVES	VENRES
09:00-09:50					
09:50-10:40	5a	3 e 4a	5a	3 e 4a	
10:40-11:30	5º	6º			
11:30-12:00		PACHANGA 3º e 4º		PACHANGA 1º e 2º	PACHANGA 5º e 6º
12:00-12:20					
12:20-13:10	1º	3º	4º	2º	5º
13:10-14:00	3º	4º	2º	1º	6º

- HORARIO DE OCUPACIÓN DA AULA DE MÚSICA

	LUNS	MARTES	MÉRC.	XOVES	VENRES
09:00-09:50					
09:50-10:40		6ºB		5a	
10:40-11:30	4a		3a		
11:30-12:00	L	E	C	E	R
12:00-12:20					
12:20-13:10	5º	1º		3º	6ºA
13:10-14:00	4º	2º			



Orde de 22 de xullo de 1997 pola que se regulan determinados aspectos de organización e funcionamento das escolas de educación infantil, dos colexios de educación primaria e dos colexios de educación infantil e primaria dependentes da Consellería de Educación e Ordenación Universitaria

4. Concreción anual do PEC

O CEIP. VIRXE DO ROCÍO, atopase ubicado nunha parcela de 5138 m², no barrio vigués que leva o mesmo nome, situado no nº 70, entre os barrios de Bouzas e Coia.

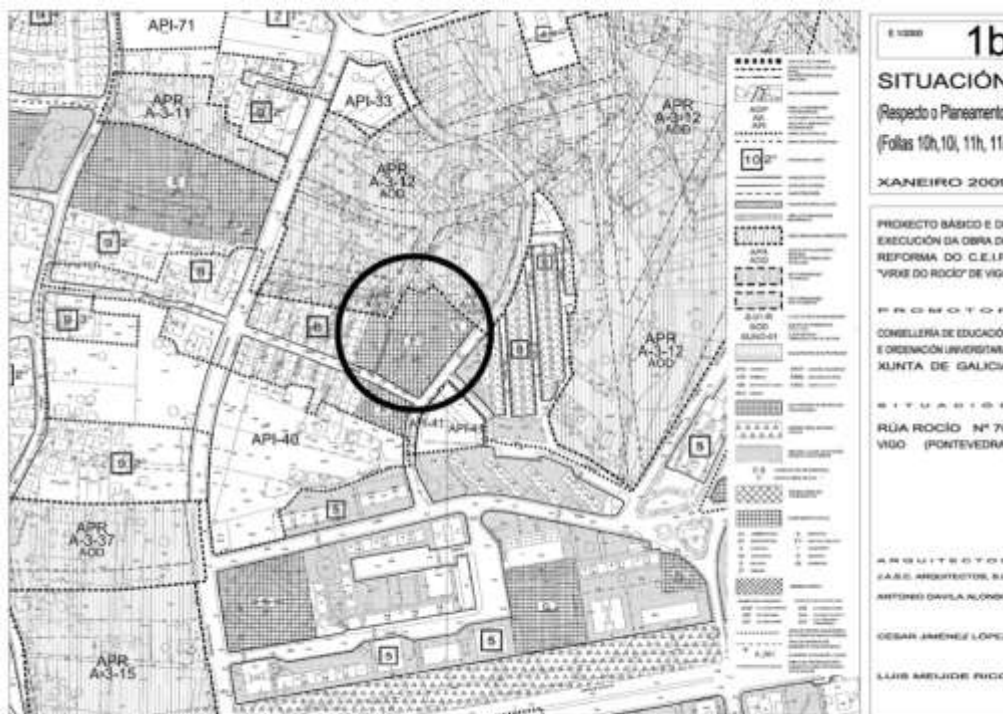



Sobre a mencionada parcela, atopábanse edificadas unha serie de edificios de diferentes épocas e sistemas construtivos, sen orde aparente

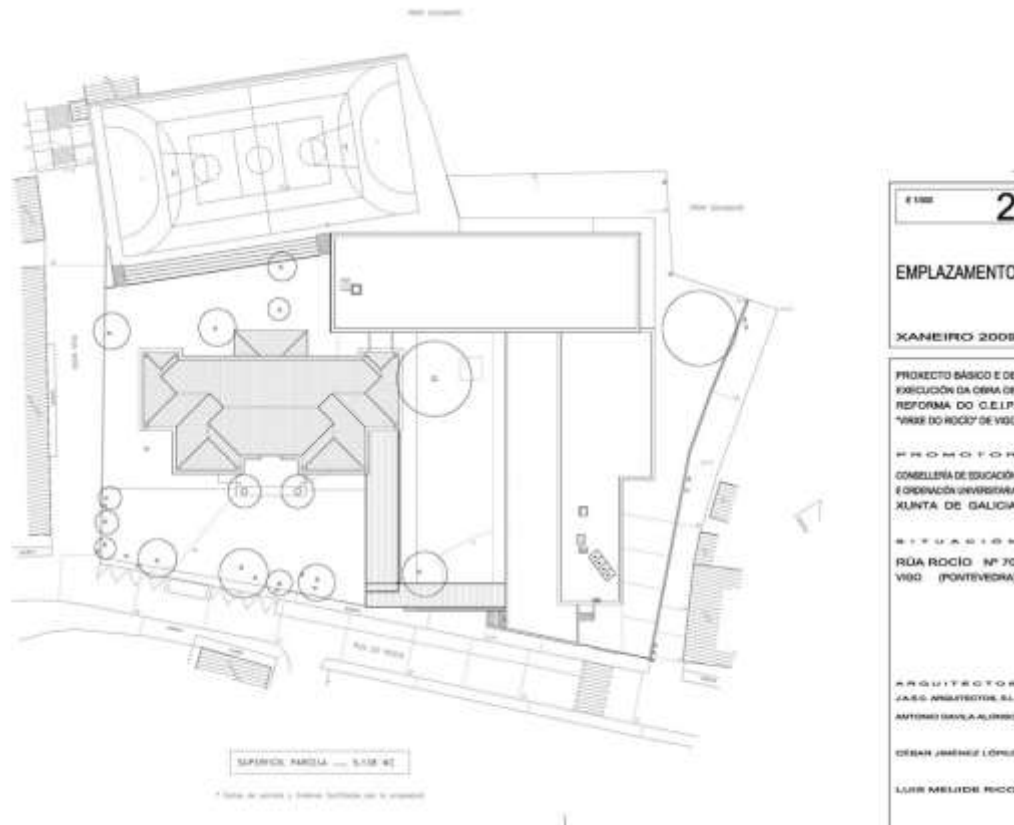

O edificio orixinal, é un edificio con fachada de pedra con forxados en formigón e muros de carga. Esta parte de edificio é o que se conservou e agora anexóuselle outro de nova construción.

No edificio antigo, sitúanse na planta baixa a zona de administración composta por Dirección, Arquivo, Secretaría, Sala de mestres, Conserxería, Aula Steam, Biblioteca, , que polas tardes están abertas para dar servizo á comunidade, e na planta superior o Departamento de Orientación, Audición e Linguaxe, Pedagogía Terapéutica, Aula de Idiomas, Aula de desdobre, aseos e aulas do primeiro ciclo de Educación Primaria.

Este edificio histórico, únese á nova edificación mediante un pasadizo acristalado, nas dúas plantas. A ampliación consta de dous corpos, en "L". Na planta superior sitúanse os aseos, catro aulas de Educación Primaria e a Sala de Usos Múltiples. Na



baixa, atopamos o ximnasio, os vestiarios e uns baños situados de tal xeito que serven ademais do ximnasio ao exterior. O terceiro corpo, xunto ao lindeiro, NE, se divide en dúas partes. Unha primeira na que se sitúan as tres aulas de Educación Infantil e o Laboratorio das artes, e noutra ondea topamos o Comedor, Office de comedor, zona de persoal, cuartos de instalación, local do ANPA e Laboratorio das Ciencias.

As aulas de Educación Infantil, se atopan todas na planta baixa e te entrada independente, que se sitúa nun pórche cuberto que permite aos pais e alumnos esperar protexidos das inclemencias climatolóxicas. Ao dispor de entrada independente, con respecto ás aulas de primaria evítanse as aglomeracións. A pesares disto, tódalas partes da escola están perfectamente conectadas tanto polo interior como polo exterior.

Esta entrada co enreixado pechado, serve de recreo dos nenos e nenas de educación infantil, os días de choiva suave.

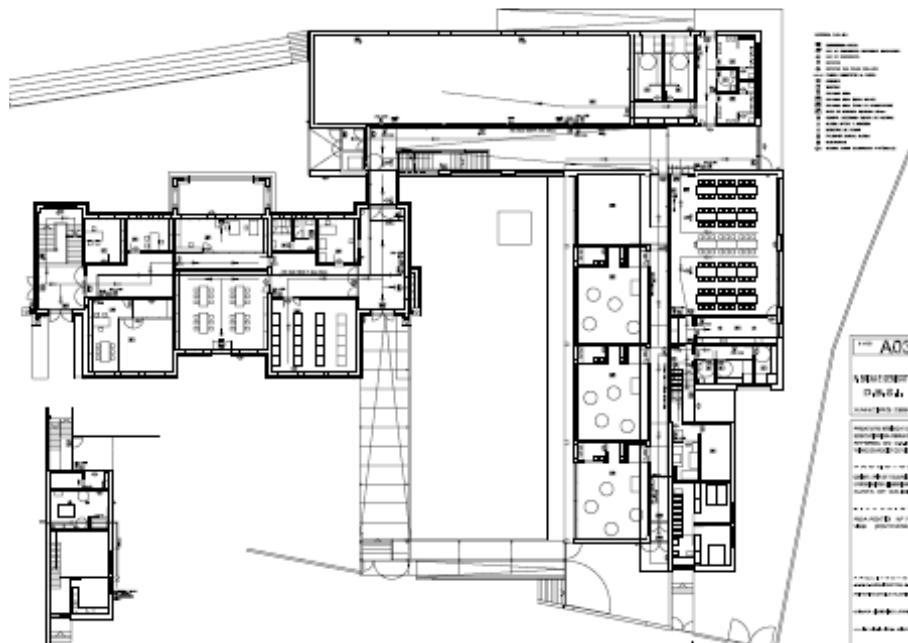

As aulas de infantil atópanse todas na planta baixa, para evitar que os máis cativos teñan que subir e baixar escaleiras constantemente. Abren cara o sur, de xeito que



se aproveita a enerxía solar todo o ano, dispoñen de saída directa ao exterior, o que permite realizar actividades fora do aula, sempre que o mestre o considere oportuno e o tempo o permita. Este espazo exterior, atopase delimitado polo edificio histórico, polo que a área de xogos queda perfectamente delimitada polo edificio antigo e o novo o que facilita o control dos nenos e nenas.

A fachada da nova edificación é de panel prefabricado de formigón pintado, e cubertas planas con un sistema de recollida e aproveitamento das augas pluviais. As aulas e os corredores, teñen amplos acristalamentos que reducen ao máximo o consumo de enerxía eléctrica.

As instalacións principais son as seguintes:

FACHADA PRINCIPAL.

AULAS INFANTIL E PATIOS.

EDIFICIO HISTÓRICO.



ZONA VERDE.

HORTA



XIMNASIO



PISTA POLIDEPORTIVA

Facer desdobres nas áreas instrumentais básicas, apoios e reforzos dentro das aulas é fundamental, tendo en conta as necesidades do alumnado e o elevado número de alumnado nos cursos de educación primaria.

A escaseza de recursos humanos é considerable, no tocante á orientación educativa, so dispomos de 10h deste especialista e cada día as familias reclaman máis a súa implicación no proceso educativo dos seus fillos e fillas.

Este curso temos a sorte de dispor de 20h de especialista en audición e linguaxe e estamos á espera da resolución do programa PROA+, o que pode facer que cambien significativamente os recursos humanos da escola beneficiando o desenvolvemento académico e emocional do noso alumnado. Do programa ACOMPAÑA podemos dicir que non se sabe nada del. A finais do curso pasado nas xornadas de formación o garantían para o presente curso escolar, pero... cando non se fala...

Dende a dirección e co apoio da comunidade educativa, manifestamos que o profesorado quere que o ensino continúe a ser para todos e todas, polo que defenderemos sempre un ensino público de calidade, participando cos demais cos seus valores e as súas diferenzas pero sen minguar recursos nin absorbelos na súa totalidade, polo que apostamos decididamente por traballar de xeito cooperativo coa inspección educativa e os organismos superiores para acadar todas e cada unha das melloras mencionadas anteriormente.



A pesares da boa profesionalidade dos mestres da escola, non dubidamos que, nalgunha ocasión, nos trabucaremos nalgunhas actuacións, pero sempre estamos susceptibles de mellorar e modificar todo aquilo que poida xerar problemas internos. Teremos en conta todas e cada unha das reflexións dos mestres e tamén as conclusións da memoria final de curso do ano pasado.

Dende a dirección fíxose unha planificación anual, entregada aos mestres e aprobada. Malia todo, pode sufrir modificacións.

A poboación da zona de influencia pódese clasificar en dous tipos. Por unha banda, está o alumnado procedente da zona de Bouzas e de Coia, con familias de clase obreira, nas que abunda o paro e a emigración xa que é unha zona de baixos alugueres. A media de idade da poboación é bastante alta, sendo frecuentes os casos de alumn@s que viven durante o día cos avós. A construción na zona está formada por pequenos edificios antigos no barrio de Bouzas, por vivendas unifamiliares e casas acaroadas no barrio do Rocío e por edificios altos no barrio de Coia. E o alumnado procedente de Navia, na contorna da escola, que é unha pequena cidade, formada por grandes edificacións, o que fai que se producise un gran incremento da poboación, sobre todo, con xente nova. Esta nova "pequena cidade" fixo que a nosa escola aumentase considerablemente a ratio por aula pero levamos xa catro cursos nos que poa baixada da matrícula é alarmante.

A actitude das familias respecto ás expectativas académicas dos seus fillos e fillas é en xeral, positiva. O alumnado ten un bo nivel de asistencia e disciplina en liñas xerais. Nós intentamos potencia-lo seu interese, motivando e mellorando os hábitos de estudio e inculcando valores máis sólidos. Moitos dos pais e as nais participan dun xeito activo, tanto nas actividades que organiza o Centro como nas que realiza a **A.N.P.A. Esperamos e agardamos que este número de familias se incremente.**

O Departamento de Orientación do Centro desenvolve neste senso o labor de asesoramento, orientación e apoio, en colaboración con todo o profesorado na procura dun mellor aproveitamento dos recursos e na obtención dos mellores



resultados posibles. Actualmente este servizo atópase desbordado pola gran cantidade de alumnas e alumnos que precisan da súa intervención.

Co funcionamento do Comedor Escolar, xestionado pola Xunta na modalidade de xestión indirecta, catering, e coas múltiples e variadas Actividades Extraescolares que se ofertan intentamos prestar un mellor servizo ás familias.

A relación entre o profesorado é boa, existindo un bo clima de convivencia, colaborando nos equipos con interese e facilitando a organización do Centro.

A A.N.P.A organiza actividades extraescolares, participando en todos aqueles actos nos que o Centro os empraza.

Queremos subliñar tamén que durante este curso, TEREMOS de novo a nosa BIBLIOTECA ESCOLAR como a DINAMIZADORA DE TODAS AS ACTIVIDADES QUE REALIZAREMOS NA NOSA ESCOLA. Esperamos que a nosa mascota PICOLINDO logre seducir a todos os nosos alumnos/as para acceder ao máximo mundo dos libros e nos axude a acadar os obxectivos propostos no noso PROXECTO LECTOR. Destacamos que este curso continuamos sendo un dos centros elixidos no PLAN DE MELLORA DE BIBLIOTECAS ESCOLARES polo que melloraremos en todos os aspectos a nosa biblioteca escolar.

Por último, e insistindo no antedito, agardamos que todos teñamos a paciencia suficiente para sobrelevar as pequenas deficiencias que fagan **o noso centro, ademáis de ser unha escola moderna, sexa recoñecida polo seu traballo e impulsada dende os distintos sectores educativos. Pola nosa parte, reafirmamos a nosa promesa de traballar con entusiasmo e ilusión para contribuír a acadar todos estes obxectivos.**



5. Modificación do PEC

No Decreto 374/1996 do 17 de outubro, polo que se aproba o Regulamento orgánico das escolas de educación infantil e dos colexios de educación primaria, establece que estes Centros deben elaborar un Proxecto Educativo de Centro, que é o instrumento de planificación que define as notas de identidade do centro, concreta as intencións educativas e serve para lles dar sentido e orientación ás actividades do centro.

O Equipo directivo elaborou o PE partindo das características de situación, contorno, alumnado e profesorado do centro.

Os apartados que se inclúen son os seguintes:

- ✓ Normativa de referencia:
 - Lei Orgánica 2/2006, de 3 de mayo, de Educación (Título V)
 - Lei 4/2011, do 30 de xuño, de convivencia e participación da comunidade educativa.
 - Decreto 8/2015, do 8 de xaneiro, polo que se desenvolve a Lei 4/2011, do 30 de xuño de convivencia e participación da comunidade educativa en materia de convivencia escolar (Título II, Título III)
 - Regulamento Orgánico do Centro
 - Norma que establece o currículo:
 - Decreto 150/2022, do 8 de setembro, polo que se establece a ordenación e o currículo da educación infantil na Comunidade Autónoma de Galicia.
 - Decreto 155/2022, do 15 de setembro, polo que se establecen a ordenación e o currículo da educación primaria na Comunidade Autónoma de Galicia
 - ORDE do 30 de maio de 2023 pola que se desenvolve o Decreto 150/2022, do 8 de setembro, polo que se establece a ordenación e o currículo da educación infantil na Comunidade



Autónoma de Galicia e se regula a avaliación nesa etapa educativa.

- ORDE do 26 de maio de 2023 pola que se desenvolve o Decreto 155/2022, do 15 de setembro, polo que se establecen a ordenación e o currículo da educación primaria na Comunidade Autónoma de Galicia e se regula a avaliación nesa etapa educativa
 - Orde do 9 de xuño de 2016 pola que se regula a avaliación e a promoción do alumnado que cursa EP na Comunidade Autónoma de Galicia.
 - ORDE do 25 de xaneiro de 2022 pola que se actualiza a normativa de avaliación nas ensinanzas de educación primaria, de educación secundaria obrigatoria e de bacharelato no sistema educativo de Galicia.
 - ORDE do 8 de setembro de 2021 pola que se desenvolve o Decreto 229/2011, do 7 de decembro, polo que se regula a atención á diversidade do alumnado dos centros docentes da Comunidade Autónoma de Galicia en que se imparten as ensinanzas establecidas na Lei orgánica 2/2006, do 3 de maio, de educación.
 - Decreto 229/2011, polo que se regula a atención á diversidade do alumnado
 - Decreto 79/2010, para o plurilingüismo
 - Decreto 120/1998, do 23 de abril, polo que se regula a orientación educativa e profesional na Comunidade Autónoma de Galicia.
 - Orde do 24 de xullo de 1998 pola que se establece a organización e funcionamento da orientación educativa e profesional na Comunidade autónoma de Galicia regulada polo Decreto 120/1998.
- ✓ Obxectivos do centro
 - ✓ Fins e intencións educativas
 - ✓ Oferta educativa



- ✓ Organización xeral do centro no que se contemplan:
 - Datos da contorna
 - Características do Centro
 - Horario do centro
 - Profesorado
 - PAS
 - Compromisos educativos coa participación da escola en contratos programa, proxecta, Abalar, Edixgal, PLAMBE, Biblioteca creativa,...
- ✓ Concreción do currículo
- ✓ Relacións cos distintos sectores da comunidade educativa:
 - familias
 - institucións
 - formas de colaboración e participación
- ✓ Plans e proxectos que serán anexados:
 - PROGRAMACIÓN XERAL ANUAL (PXA)
 - PROXECTO DE ORIENTACIÓN E APOIO (POAP)
 - PROXECTO de Acción Titorial (PAT)
 - PROXECTO de Atención á Diversidade (PAD)
 - Plan de Convivencia
 - PROXECTO DE IGUALDADE
 - Plan Estratéxico de Mellora (PEM)
 - Proxecto lingüístico, Plan de dinamización da Lingua Galega.
 - Proxecto Lector
 - Plan de lectura
 - Plan de biblioteca
 - **Plan Dixital**
 - Proxecto de promoción de estilos de vida saudable.
- ✓ Avaliación do seu cumprimento.



Este documento marca a personalidade do centro e serve de base para a elaboración das diferentes programacións.

6. Estratexias metodolóxicas e organizativas de atención ao alumnado ACNEAE

As estratexias para prever e atender ás dificultades de aprendizaxe e a atención ao alumnado con NEAE atópanse afectadas polo PE, as concrecións curriculares e as programacións.

O PAD é o conxunto de actuacións, medidas organizativas, apoios e reforzos que un centro diseña e pono en práctica para proporcionar ao alumnado, a resposta educativa máis axustada ás súas necesidades educativas xerais e particulares.

En primeiro lugar as estratexias organizativas.

Dan resposta ás finalidades educativas. Estas medidas atópanse dentro do plan de atención á diversidade, recolléndose as seguintes medidas:

- ✓ Organizar os grupos adecuando a composición e ou número de alumnos e alumnas ás súas características e necesidades.
- ✓ Crear aulas-materia, como fonte de recursos diversificados e adaptados ás necesidades do alumnado
- ✓ Organizar grupos de reforzo
- ✓ Contemplan a posibilidade de organizar actividades de reforzo na elaboración dos horarios do profesorado e en la distribución inicial dos agrupamentos
- ✓ Reducir ou número de profesores e profesoras que atenden a alumnos e alumnas ou a grupos con características específicas. Cando as características dun alumno ou alumna o dun grupo de alumnos e alumnas o requira, se procurará que o equipo docente que o atende estea composto polo menor número posible de profesores e profesoras
- ✓ Coordinar a actuación dos diferentes profesionais.



- ✓ Organizar e optimizar o uso dos espazos, a distribución dos tempos, así como os recursos humanos e materiais de tal xeito que sexa posible a posta en marcha das medidas recollidas no Plan de Atención á Diversidade do centro; e docencia compartida, que estará en función das características e das necesidades do alumnado e dos grupos, posibilitando a intervención simultánea de varios profesionais.

En segundo lugar as estratexias curriculares:

- ✓ Priorizando obxectivos e seleccionando os contidos mínimos.
- ✓ Variando la temporalización dos mesmos.
- ✓ Enriquecendo o currículo das áreas con referencias e aportacións de diferentes culturas.
- ✓ Aprendizaxe cooperativo.
- ✓ Tutoría entre iguais.
- ✓ Desenvolvemento de de estratexias de aprendizaxe.
- ✓ Seleccionar e utilizar materiais curriculares diversos, adecuándoos ás características do alumnado e aproveitando a súa potencialidade motivadora.
- ✓ Diversificar los procedimientos de avaliación mediante estratexias como:
 - Adecuar tempos, criterios e procedimientos de avaliación.
 - Variar os tempos, as formas e os procedimientos de recollida de información.
 - Rexistrar sistematicamente a evolución do alumnado.

En terceiro lugar as estratexias de coordinación:

- ✓ O seguimento individual e grupal do alumnado.
- ✓ O desenvolvemento integral do alumnado.
- ✓ A colaboración periódica coas familias.



- ✓ Reunións periódicas do profesorado que intervén cun determinado alumno/a ou grupo para facilitar a coordinación das súas actuacións.

As medidas didácticas, son as estratexias e recursos das que dispón o profesorado para adaptar o proceso de ensinanza en función das necesidades de aprendizaxe do seu alumnado. Se refiren **ao que e como ensinar** e ao que, como **e cando avaliar**.

As medidas organizativas e curriculares non teñen sentido en si mesmas se non se toman decisións metodolóxicas de aula que dean resposta a todos e cada un dos alumnos e alumnas, aos que presentan dificultades de aprendizaxe e aos que non.

A organización da resposta á diversidade debe permitir individualizar a ensinanza ao máximo, polo que os obxectivos educativos se alcanzarán combinando medidas organizativas e estratexias metodolóxicas, para que todo o conxunto teña un sentido funcional. Só desta maneira cada alumno e alumna poderá acadar as competencias básicas para o seu desenvolvemento persoal, escolar e social.

As medidas de resposta á diversidade non son excluíntes, senón que poden combinarse entre si.

Algunhas estratexias metodolóxicas que poden favorecer a xestión da diversidade dende propostas que faciliten a participación activa do alumnado, a construción do seu propio aprendizaxe, a contextualización dos coñecementos, a súa vinculación cos intereses e experiencias, a interacción entre iguais, etc.

Todas estas estratexias poden utilizarse en cada unha das medidas organizativas e curriculares:

APRENDIZAXE COOPERATIVA

Os modelos ou métodos de aprendizaxe cooperativos son estratexias sistemáticas e estruturadas que teñen en común que o profesor/a organiza a clase en grupos



heteroxéneos de 4 alumnos/as, de modo que en cada grupo haxa alumnos/as de distinto nivel de rendemento, capacidade, sexo, etnia e grupo social.

Tres condicións deben darse cando falamos de traballo cooperativo:

- ✓ Establecemento dunha interdependencia positiva entre os alumnos. Isto é, crear a necesidade dun apoio mutuo entre os integrantes para o logro dos obxectivos, de tal xeito que o éxito individual vaia unido ao éxito do resto do equipo e viceversa.
- ✓ Dominio de habilidades de colaboración, aquelas que van sustentar as interaccións do grupo, desenrolando a capacidade para manexar e resolver conflitos que xurdan.
- ✓ Existencia dunha co-responsabilidade individual e grupal na aprendizaxe. Cada alumno é responsable da súa aprendizaxe e da aprendizaxe do grupo, de tal xeito que o progreso individual se vexa potenciado polo progreso do grupo.

TITORÍA ENTRE IGUAIS.

É unha modalidade de aprendizaxe entre iguais baseada na creación de parellas de alumnos/as entre os que se establece unha relación didáctica guiada polo profesor/a: un dos compañeiros/as fai o rol de titor/a e o outro de tutelado. Esta relación derivase do diferente nivel de competencia entre ámbolos compañeiros/as sobre un determinado contido curricular.

Esta estratexia ten beneficios claros para o alumnado, tanto para o titorando/a como para o alumno/a titor/a. Ambos alumnos/as aprenden. O alumno/a titor/a ten que organizar o seu pensamento e reestruturar o seu razoamento para dar as instrucións oportunas e, por outra banda, ao ter que exteriorizar o que se pensa fai tomar conciencia de certos erros e lagoas e corríxilas. En canto ao alumno/a tutelado, recibe unha axuda pedagóxica axustada ás súas necesidades, cunha linguaxe máis accesible e nun clima de confianza



El traballo entre iguais aumenta o benestar, a motivación e a calidade das interaccións sociais e de rendemento escolar. Os roles deben ser intercambiabes.

APRENDIZAXE POR TAREFAS /PROXECTOS

Un proxecto é unha forma de propoñer o coñecemento da realidade de modo globalizado e interdisciplinario. Consiste en provocar situacións de traballo nas que o alumnado aprenda procedementos que lle axuden a organizar, comprender e assimilar unha información.

No proxecto o tema é o que determina a actividade e implica traballalo en toda a súa complexidade, integrando diversas perspectivas, intencións, finalidades, etc. Non ten por que existir unha presenza equilibrada de todas as áreas e disciplinas curriculares.

A participación dos alumnos/as é plena na elaboración do proxecto: son eles/as os que elixen o tema do mesmo, elaboran o guión que serve de eixo do traballo, buscan a información necesaria para desenrolalo, aportan materiais, elaboran documentos, etc. Todo elo, guiados polo profesor/a. Este protagonismo do alumno/a en las distintas fases y actividades que hai que desenrolar nun Proxecto, axúdanlle a ser consciente do seu proceso de aprendizaxe. Por outra parte, esixe do profesorado responder aos retos que supón unha estruturación moito máis aberta e flexible dos contidos escolares.

O CONTRATO DIDÁCTICO OU PEDAGÓXICO

O contrato didáctico ou pedagógico, tamén chamado pacto, "é unha estratexia didáctica que supón un acordo negociado despois dun diálogo entre dúas partes que se recoñecen como tales para chegar a un obxectivo que pode ser cognitivo, metodolóxico ou de comportamento" (Przesmycki, 2000).

Os contratos son especialmente útiles para aqueles alumnos/as que rexeitan a institución escolar, teñen problemas de aprendizaxe e/ou xeran conflictividade ao seu



redor. O contrato permítelles expresarse e tomar conciencia da súa realidade e das súas posibilidades.

Poden ser de diferentes tipos:

- ✓ Segundo as persoas implicadas:
 - individuais: profesor-alumno, profesor-familia,...
 - grupais: profesor titor, padres, alumnos, resto de profesores.
- ✓ Segundo a temática:
 - Resolución de diferentes tipos de conflitos (conducta, cumprimento de traballos...).
 - Negociacións relacionadas cos aprendizaxes (recuperacións, realización de proxectos, etc.)

OBRADOIROS DE APRENDIZAXE

O obradoiro é un conxunto de actividades cuxo obxectivo é adquirir e/ou perfeccionar estratexas, destrezas e habilidades para o desenvolvemento das competencias básicas do currículo. Cada obradoiro organízase en grupos reducidos e pretende apoiar e afondar, dende unha perspectiva instrumental, aprendizaxes que se desenvolven nas distintas áreas. Como resultado final do taller, este debe desembocar nun produto ou traballo final.

Nos obradoiros de aprendizaxe pódese traballar a distintos niveis de competencia, dificultade, etc.; permiten realizar tarefas que implican reflexión e razoamento; teñen un carácter activo e participativo; favorecen a motivación, xa que as actividades de cada taller deséñanse en base aos intereses comúns dos alumnos/as; e potencian un clima de cooperación.



CENTROS DE INTERESE

Consiste en organizar os contidos curriculares de acordo cos intereses dos alumnos/as de cada idade. Deste modo, ademáis de favorecer a motivación do alumnado, ofrécense estímulos para observar e experimentar, asociar feitos, experiencias, recursos, informacións actuais e informacións do pasado, etc.

PRINCIPIOS nos que se basea:

- Os centros de interese desenrólanse a través de grupos heteroxéneos reducidos.
- Se parte dos intereses do alumnado.
- Os contidos globalízanse, formulándoos e organizándoos a través dos centros de interese.

RECUNCHOS

Consiste en organizar os contidos curriculares de acordo cos intereses dos alumnos/as de cada idade. Deste modo, ademais de favorecer a motivación do alumnado, ofrécense estímulos para observar e experimentar, asociar feitos, experiencias, recursos, informacións actuais e informacións do pasado, etc.

PRINCIPIOS nos que se basea:

- ✓ Os centros de interese desenrólanse a través de grupos heteroxéneos reducidos.
- ✓ Se parte dos intereses do alumnado.
- ✓ Os contidos globalízanse, formulándoos e organizándoos a través dos centros de interese.

REFORZO EXTRAESCOLAR

A situación de desventaxa educativa dalgúns alumnos ten a miúdo a súa orixe en circunstancias de carácter persoal ou sociocultural, asociadas con frecuencia a



situacións de resgo o marxinación na contorna na que viven. Por outro lado, para lograr unha educación de calidade para todos se require o esforzo tanto dos membros da comunidade educativa directamente implicados como da contorna social na que se desenrola a educación. Así pois, a educación é cada vez máis una responsabilidade colectiva, con unha forte influencia do contexto territorial e social no que se vive. Neste apartado cabe destacar o PROXECTO PROA +, destinado ao alumnado do cuarto, quinto e sexto curso de primaria, por un especialista de pedagogía terapéutica a media xornada e que será efectivo aproximadamente dende mediados do mes de outono, aos que se acolle o noso centro educativo.

7. Cadro de organización pedagóxica

CATÁLOGO DOS POSTOS DE TRABALLO.

	EI	EP	FI	FF	EM	EF	PT	ALC	DOC	Total
Catálogo do centro	4	5	1	1	1	1	1	1	1	16
Cubertos no presente curso	4	7	1	1	1	1	1	1	1	17
Cubertos con destino definitivo	4	5	1	1	1	1	1	1	0	15

ADEMÁS CONTAMOS CUNHA MESTRA ESPECIALISTA EN EDUCACIÓN RELIXIOSA.



ORGANOS DIRECTIVOS.

EQUIPO DIRECTIVO

CARGO	NOME E APELIDOS	PERIODO DE NOMEAMENTO
DIRECTORA	Angela Novoa Blanco	Do 01/07/23 ao 30/06/27
XEFA DE ESTUDOS	Ana Rosa Pérez Comesaña	Do 01/07/23 ao 30/06/27
SECRETARIA	Begoña O. Fernández González	Do 01/07/23 ao 30/06/27



ÓRGANOS COLEXIADOS.

CLAUSTRO DE PROFESORES/AS

Integrado por tódalas/os mestras/es que imparten docencia no colexio.

ADSCRICIÓN FUNCIONAL PARA O CURSO 2024 /2025

Nº	Apelidos e nome	Destino	Espec.
1	ÁLVAREZ SÁNCHEZ, OLGA	D	FI
2	ARGIBAY RODRÍGUEZ, REBECA	P	EM
3	ARNAIZ MÉNDEZ, CARMEN	D	PT
4	DÍAZ PRADA, MONICA	D	EP
5	DIZ VEGA, MERCEDES	D	REL
6	DOMINGUEZ GONZÁLEZ, MARÍA ISABEL	P	OR
7	FERNÁNDEZ GONZÁLEZ, BEGOÑA O	D	FF
8	FERNÁNDEZ PÉREZ, JUAN LUIS	D	EF
9	LEÓN SOTELO, OLALLA	D	EI
10	LOMBA ALONSO, XAN LOIS	P	EP
11	LORENZO SAN MARTÍN, RAFAEL	D	AL
12	MADARNÁS RODRÍGUEZ, EVA MARÍA	D	EI
13	MARTÍNEZ GONZÁLEZ, SUSANA	D	EP
14	NOVOA BLANCO, ANGELA	D	EP
15	PAZ SILVA, MARILUZ	D	EI
16	PÉREZ COMESAÑA, ANA ROSA	D	EP
17	PÉREZ FALQUE, MARÍA CONSUELO	D	EP
18	RODRÍGUEZ BARREIRO, OLIVIA	D	EI



CONSELLO ESCOLAR

EQUIPO DIRECTIVO	<ul style="list-style-type: none"> • DIRECTORA: Angela Novoa Blanco. • X.de ESTUDOS: Ana Rosa Pérez Comesaña. • SECRETARIA: Begoña O. Fernández González..
REPRESENTANTES DO CLAUSTRO.	<ul style="list-style-type: none"> • Mónica Diz Prada • Mariluz Paz Silva • Carmen Arnaiz Méndez • María Consuelo Pérez Falque • Olalla León Sotelo
REPRESENTANTES DOS PAIS/NAIS	<ul style="list-style-type: none"> • Mª Rosa Chapela Pérez • Sabela Forneiro Prado • Cristina Rodríguez Resino • Elena Garea Seijas
REPRESENTANTE DO ANPA	<ul style="list-style-type: none"> • PENDENTE DE DESIGNAR
REPRESENTANTE DO CONCELLO	<ul style="list-style-type: none"> • Antía Mosquera González
REPRESENTANTE DE PERSOAL E SERVIZOS	<ul style="list-style-type: none"> •

No presente curso escolar toca a renovación de 3 representantes de mestres e 2 de familias.



TITORIAS

EDUCACIÓN INFANTIL	E.I. 4º	Paz Silva, Mariluz
	E.I. 5º	León Sotelo, Olalla
	E.I. 6º	Madarnás Rodríguez, Eva Mª
EDUCACIÓN PRIMARIA	E.P.1º	Argibay Rodríguez, Rebeca
	E.P.2º	Pérez Falque, Mª Consuelo
	E.P.3º	Díaz Prada, Mónica
	E.P.4º	Martínez González, Susana
	E.P.5º	Fernández González, Begoña O.
	E.P.6º A	Fernández Pérez, Juan Luis
	E.P.6º B	Lomba Alonso, Xan Lois

EQUIPOS DE TRABAJO

EQUIPO	COORDINADOR/A	MEMBROS
EDUCACIÓN INFANTIL	Olalla León Sotelo	<ul style="list-style-type: none"> Olivia Rodríguez Barreiro Mª Luz Paz Silva Eva Mª Madarnás Rodríguez
EDUCACIÓN PRIMARIA	PRIMEIRO CICLO Rebeca Argibay González	<ul style="list-style-type: none"> Consuelo Pérez Falque Carmen Arnáiz Méndez Rafael Lorenzo San Martín
	SEGUNDO CICLO Susana Martínez González	<ul style="list-style-type: none"> Mónica Díaz Prada Ana Rosa Pérez Comesaña Mercedes Diz Vega



	TERCEIRO CICLO Olga Álvarez Sánchez	<ul style="list-style-type: none"> • Juan Luis Fernández Pérez • Xan Lois Lomba Alonso • Begoña O. Fernández González • Ángela Novoa Blanco
EQUIPO	COORDINADOR/A	MEMBROS
DINAMIZACIÓN LINGÜÍSTICA	Juan Luís Fernández Pérez	<ul style="list-style-type: none"> • Mónica Díaz Prada • Begoña O. Fernández González • Eva María Madarnás Rodríguez • Olalla León Sotelo • Carmen Arnaiz Méndez • Rebeca Argibay Rodríguez • Xan Lois Lomba Alonso
COMISIÓN DINAMIZADORA DA BIBLIOTECA	Ana Rosa Pérez Comesaña	<ul style="list-style-type: none"> • Angela Novoa Blanco • Olga Álvarez Sánchez • Mercedes Diz Vega • Susana Martínez González • M^a Luz Paz Silva • Olivia Rodríguez Barreiro • Rafael Lorenzo San Martín • María Consuelo Pérez Falque
ACTIVIDADES COMPLEMENTARIAS E EXTRAESCOLARES	Carmen Arnaiz Méndez	<ul style="list-style-type: none"> • Juan Luís Fernández Pérez • Mónica Díaz Prada • Begoña O. Fernández González • Eva María Madarnás Rodríguez • Olalla León Sotelo • Rebeca Argibay Rodríguez • Xan Lois Lomba Alonso



COMISIÓN DINAMIZADORA DAS TICS	Ángela Novoa Blanco	<ul style="list-style-type: none"> • Ana Rosa Pérez Comesaña • Angela Novoa Blanco • Olga Álvarez Sánchez • Mercedes Diz Vega • Susana Martínez González • Mª Luz Paz Silva • María Consuelo Pérez Falque • Rafael Lorenzo San Martín
---	--------------------------------	---

COORDINACIÓN EDIXGAL

COORDINADORA Lorenzo San Martín, Rafael

DINAMIZADORA DA FORMACIÓN DO PROFESORADO.

COORDINADORA Begoña O. Fernández González

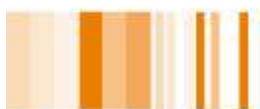

CFR
VIGO

centro de
formación e recursos

COMISIÓN PROXECTO INTERDISCIPLINAR .

COORDINADORA Ana Rosa Pérez Comesaña

- **MEMBROS**
- Álvarez Sánchez, María Olga
- Argibay Rodríguez, Rebeca
- Arnaiz Méndez, Carmen
- Díaz Prada, María Mónica
- Diz Vega, Mercedes
- Fernández González, Begoña Olga
- Fernández Méndez, María Mercedes
- Fernández Pérez, Juan Luis
- León Sotelo, Olalla
- Lomba Alonso, Xan Lois
- Lorenzo San Martín, Rafael
- Madarnás Rodríguez, Eva María
- Martínez González, Susana
- Novoa Blanco, Ángela
- Paz Silva, María Luz
- Pérez Comesaña, Ana Rosa
- Pérez Falque, María Consuelo
- Rodríguez Barreiro, Olivia





DEPARTAMENTO DE ORIENTACIÓN:	
XEFE Domínguez González, María Isabel	
MEMBROS	MEMBROS <ul style="list-style-type: none">• Álvarez Sánchez, María Olga• Argibay Rodríguez, Rebeca• Arnaiz Méndez, Carmen• Díaz Prada, María Mónica• Diz Vega, Mercedes• Fernández González, Begoña Olga• Fernández Pérez, Juan Luis• León Sotelo, Olalla• Lomba Alonso, Xan Lois• Lorenzo San Martín, Rafael• Madarnás Rodríguez, Eva María• Martínez González, Susana• Novoa Blanco, Ángela• Paz Silva, María Luz• Pérez Comesaña, Ana Rosa• Pérez Falque, María Consuelo• Rodríguez Barreiro, Olivia



COMISIÓN DE COORDINACIÓN PEDAGÓXICA:

XEFE	ANGELA NOVOA BLANCO
MEMBROS	Este curso escolar, todo o claustro forma parte desta comisión.

COMISIÓN DE OBSERVATORIO DE CONVIVENCIA:

DIRECTORA:	ANGELA NOVOA BLANCO
ORIENTADOR:	ISABEL DOMÍNGUEZ
MESTRE:	CONSUELO PÉREZ
XEFA DE ESTUDOS:	ANA ROSA PÉREZ
NAI	ELENA GAREA CRISTINA RESINO

COMISIÓN ECONÓMICA:

PRESIDENTE	ANGELA NOVOA BLANCO
SECRETARIA	BEGOÑA O. FERNÁNDEZ GONZÁLEZ
MESTRA	ANA ROSA PÉREZ COMESAÑA
PAI	PENDENTE DE DESIGNAR

COMISIÓN AUTOPROTECCIÓN:

PRESIDENTE	ANGELA NOVOA BLANCO
MESTRES	MÓNICA DÍAZ PRADA MARILUZ PAZ SILVA
NAI	SABELA FORNEIRO



COMISIÓN BIBLIOTECA:

COORDINADORA	ANA ROSA PÉREZ COMESAÑA
--------------	-------------------------

MESTRES	EVA M ^a MADARNÁS
---------	-----------------------------

NAI	ROSA CHAPELA
-----	--------------

EQUIPO COVID:

PRESIDENTE	ANGELA NOVOA BLANCO
------------	---------------------

MESTRA RESPONSABLE EI	MARILUZ PAZ SILVA
-----------------------	-------------------

MESTRA RESPONSABLE EP	CONSUELO PÉREZ FALQUE
-----------------------	-----------------------

Este curso non se constitúe este equipo de traballo. De ser mester ao longo do curso conformaríase deste xeito.

EQUIPO ENFERMIDADES E RISCOS

RESPONSABLES	MARÍA ISABEL DOMÍNGUEZ GONZÁLEZ
--------------	---------------------------------

ANGELA NOVOA BLANCO

MARILUZ PAZ SILVA

CONSUELO PÉREZ FALQUE

DISTRIBUCIÓN DE CELEBRACIÓNS E CONMEMORACIÓNS

O profesorado distribúese en catro equipos de traballo: Equipo de dinamización da lingua galega, equipo de extraescolares, equipo tic e equipo de biblioteca.

EQUIPO	DISTRIBUCIÓN DE CELEBRACIÓNS E CONMEMORACIÓNS
EXTRADINA	<ul style="list-style-type: none"> • Samaín • Magosto • Constitución e estatuto da autonomía de galicia • Día da paz • Día de Rosalía • Entroido, colocación do meco, discursos e consignas. • Happy easter • Maíos • Letras galegas • Proxecto A palabra do día • Graduacións
EQUIPO	DISTRIBUCIÓN DE CELEBRACIÓNS E CONMEMORACIÓNS
BIBLIOTIC	<ul style="list-style-type: none"> • Día da biblioteca • Día Internacional da violencia de xénero • Calendario Escolar • Festival de Nadal • Día da Poesía • Día da Reconquista • Mercado do libro usado e de ocasión • Día da declaración universal dos dereitos humanos • Semana da prensa • Día da poesía • Semana da prensa • Día do libro • Xornadas de expertos • Talentos • Fin de curso



ALUMNADO NO CURSO 2024/2025, CON DATA 8 OUTONO 2024

INFANTIL E PRIMARIA			
		Alumnado	Grupos
Educación infantil	1º-2º-3º	0	0
	4º	5	1
	5º	12	1
	6º	17	1
Totais de educación infantil		34	3
Educación primaria	1º	13	1
	2º	25	1
	3º	15	1
	4º	24	1
	5º	21	1
	6º	27	2
Totais de educación primaria		134	6
Total xeral		160	9

COMPOSICIÓN DE UNIDADES DO CENTRO			
	Catalogadas	En funcionamento	Diferenza
Educación infantil	3	3	0
Educación primaria	6	7	+1



8. Plan de actuación dos órganos colexiados

No claustro recae a responsabilidade de planificar, coordinar, informar e, no seu caso, decidir sobre todos os aspectos educativos do centro.

O Consello escolar é un órgano mediante o que se garante a intervención da comunidade educativa.

As convocatorias serán remitidas aos membros do órgano colexiado a través de medios electrónicos, facendo constar na mesma a orde do día xunto coa documentación necesaria para a súa deliberación cando sexa posible.. Non poderá ser obxecto de deliberación ou acordo ningún asunto que non figure incluído na orde do día, salvo que asistan todos os membros do órgano colexiado e sexa declarada a urxencia do asunto polo voto favorable da maioría. Agas neste extremo, non poderá ser, pois, obxecto de votación ningún asunto que poida xurdir no apartado de Pedimentos e Suxestións.

Na acta figurará o seguinte:

- asistentes
- a orde do día da reunión
- as circunstancias do lugar
- e o tempo no que se celebrou
- os puntos de deliberacións,
- así como ocontido dos acordos adoptados.

Por solicitude dos respectivos membros do órgano, o voto contrario ao acordo adoptado, a súa abstención e o motivos que a xustifiquen ou o sentido do seu voto favorable.

Así mesmo, calquera membro ten dereito a solicitar a transcripción íntegra da súa intervención ou proposta, sempre que aporte no acto, ou no prazo que sinale a persoa que o preside, o texto que se corresponda fielmente coa súa intervención, facéndose así constar na acta ou uníndose copia á mesma.

A acta poderá aprobarse na mesma reunión ou na inmediata seguinte. O secretario ou secretaria elaborará a acta co visto bo do presidente ou presidenta e remitiráa a través de medios electrónicos, aos membros do órgano colexiado, que poderán



manifestar polos mesmos medios a súa conformidade ou reparos ao texto, a efectos da súa aprobación, considerándose, en caso afirmativo, aprobada na mesma reunión.

ACTIVIDADES DO CLAUSTRO

Reunións e tarefas con data determinada:

TEMPORALIZACIÓN	XUNTANZAS OU TAREFAS
SETEMBRO	<ul style="list-style-type: none"> • adscrición do profesorado. • Calendario inicio de curso coa indicación do periodo de adaptación en EI • Programacións didácticas. • Solicitud de días non lectivos. • Solicitud de material. • Plans específicos de alumnado con materias pendentes e alumnado repetidor. • Solicitud de becas alumnado NEAE
OUTONO	<ul style="list-style-type: none"> • Informar e aportacións da P. X. A. • Solicitud de días non lectivos se non se fixo en setembro • DOC.
XANEIRO	<ul style="list-style-type: none"> • Informar o do balance económico e o presuposto.
CANDEAS	<ul style="list-style-type: none"> • Criterio complementario admisión . • Vacantes proceso admisión alumnado.
ABRIL	<ul style="list-style-type: none"> • Informar sobre a matrícula do curso seguinte . • Solicitudes Flexibilización.
MAIO	<ul style="list-style-type: none"> • Listaxes definitivas admisión alumnado. • Detectar as necesidades do centro.
XUÑO	<ul style="list-style-type: none"> • Listaxes libros de texto. • Aportacións da memoria final de curso. • Reclamacións cualificacións finais.



- Outras reunións sen data prevista.

ACTIVIDADES DO CONSELLO ESCOLAR

- Reunións e tarefas con data determinada:
 - Relación admitidos Comedor Escolar. Setembro
 - Aprobación da Programación Xeral Anual. Outubro
 - Información Avaliación Diagnóstica. Novembro
 - Aprobación do balance económico e o presuposto Xaneiro
 - Admisión de alumnos. Abril-maio
 - Aprobación da memoria final de curso Xuño.
- Outras reunións sen data prevista.

9. Plan de actuación do equipo directivo

Dende o noso punto de vista, unha boa organización é aquela que acada os mellores resultados empregando da maneira máis axeitada os medios persoais e materiais dispoñibles. O director/a debe ser un constante organizador, un harmonizador de opinións, ás veces frontalmente opostas, e tamén, un estimulador do traballo en equipo.

O equipo directivo utiliza as distintas ferramentas de recollida de datos institucionais:

- XADE
- DRD
- DRDadi
- DRDorienta
- DOC
- EDUCALIDADE



e ten que **xestionar** todos estes **datos**,

- ✓ organizando as actas
- ✓ organizando os expedientes
- ✓ organizando os arquivos do centro
- ✓ analizando e trasladando a plans de acción ou de mellora.
- ✓ e custodiar e aplicar confidencialidade, se procede.

O equipo directivo analiza a realidade do centro, trata de adaptala aos tempos actuais e fai unha previsión e mirada ao futuro.

Pero o Equipo Directivo, non só xestiona os datos senon que **xestiona os recursos humanos da escola**:

- exercendo a influencia necesaria para que axude a incentivar o traballo cun obxectivo común, pensar en positivo e con ilusión,
- procurando empatía cos diferentes sectores,
- permitindo certa flexibilidade para adaptar plans e manter firmeza nas decisións adoptadas. Temos que ser perseverantes, pois a posta en marcha de certos plans precisa de tempo.
- fomentando a implicación das familias e das institucións
 - Implicar as familias a través da ANPA
 - Facer participativas ás familias nas actividdes colectivas fomentando unha actitude positiva e de respecto cara a escola.
 - Involucrar ás institucións cara un bo funcionamento da escola.
- Temos que COMUNICAR OBXECTIVOS DUN XEITO ADECUADO. É fundamental a nosa tarefa de comunicación. Debemos ser quen de saber transmitir, comunicar e convencer ao grupo. Temos a capacidade de mellora contínua.

Dende o Equipo Directivo tratarase de PLANIFICAR recursos, espazos , materiais,...EXECUTAR tarefas supervisando, coordinando e tomando



decisións en determinadas accións e AVALIAR os procesos e resultados dos obxectivos propostos PERO SEMPRE SEGUINDO UNHAS LIÑAS DE TRABALLO:

- ✓ Mantendo os sinais de identidade do Centro, adaptándose ás novas situacións que se van producindo.
- ✓ Traballando en equipo, tanto dentro do equipo directivo como en todas as reunións de coordinación, reparto de tarefas,...
- ✓ Promovendo a participación da comunidade educativa.
- ✓ Potenciando a relación inter-centros.
- ✓ Apoiando iniciativas que fomenten a mellora do funcionamento do centro e que repercutan directamente no alumnado.
- ✓ Fomentando un bo clima de relacións persoais entre todos os membros da comunidade educativa.
- ✓ Analizando a realidade.
- ✓ Detectando as necesidades.
- ✓ Propoñendo alternativas e plans de mellora.
- ✓ Cumprindo a lexislación vixente.
- ✓ Exercendo autoridade, delegando e asumindo as responsabilidades.
- ✓ Avaliando e valorando os procesos e os resultados en relación aos obxectivos e aos recursos empregados.

Un dos propósitos da Dirección do Colexio é facer consciente da importancia da **avaliación interna como proceso de reflexión** que permite coñecer os seus problemas e os seus logros, propiciando o deseño de estratexias tendentes a mellorar a organización e o funcionamento do Centro Educativo que axuden á mellora da calidade do ensino. Debemos impulsar a reflexión, a crítica e a autocrítica nos axudarán a mellorar. Debemos afianzarnos no conseguido para avanzar e realizar cambios e melloras. En consecuencia, temos que considerar a avaliación como unha actividade necesaria para levar a cabo unha función directiva centrada na xestión de calidade e estar dispostos a realizala para basear nela o correspondente plan de mellora do centro, xa que a finalidade esencial de calquera avaliación é



favorecer a innovación, o cambio e a mellora. De non ser así, a avaliación non sería válida, xa que o arduo proceso que supón, é insubstancial se non provoca un cambio, e dicir, se non consegue que incrementemos o rendemento organizativo e escolar. Dependemos neste proceso:

- ✓ da participación de todos e cada un dos mestres que formamos á escola
- ✓ e da participación da administración, que é a que pon os medios para acadalo,
- ✓ e das familias que son os que poñen a base na educación dos nosos alumnos.

Procurarase que todo o profesorado da escola esté formado para poder desenvolver a súa tarefa escolar a través da aula virtual.

10. XORNADA ESCOLAR E HORARIOS DO CENTRO

O CALENDARIO ESCOLAR, quedou establecido na ORDE DO CALENDARIO ESCOLAR 2024-2025 (DOG, 12 DE ABRIL DE 2024) pola que se aproba o calendario escolar para o curso 2024/25 nos centros docentes sostidos con fondos públicos na Comunidade Autónoma de Galicia. A nosa escola ten xornada continuada en sesión única de mañá.

Será como segue:

HORARIO DO PROFESORADO	
HORARIO	ACTIVIDADE
LUNS, MARTES E VENRES	8.55-14.00
MÉRCORES E XOVES	8.55-14.20
16.00-17.00	ATENCIÓN ÁS FAMILIAS, TITORÍAS
17.00-18.00	XUNTANZAS DE CICLOS, DEPARTAMENTOS E EQUIPOS
18.00-19.00	XUNTANZAS XERAIS/TRABALLO INDIVIDUAL

O profesorado permanece os mércores e xoves de 14:00a 14:20h, e tamén asiste á escola os martes de 16h ata 19h. As **entrevistas individuais** coas titoras ou mestres especialistas terán lugar os **martes**, en horario de **16 a 17 horas**. Os luns, mércores, xoves e venres o Centro permanecerá aberto de 16:00 a 18:00 horas. De 16 a 18h, un membro do Claustro do profesorado atenderá a biblioteca.

HORARIO DO PROFESORADO	
HORARIO	ACTIVIDADE
LUNS, MARTES E VENRES	8.55-14.00
MÉRCORES E XOVES	8.55-14.20
16.00-17.00	ATENCIÓN AS FAMILIAS, TITORIAS
17.00-18.00	XUNTANZAS DE DEPARTAMENTOS E EQUIPOS
18.00-19.00	XUNTANZAS XERAIS/TRABALLO INDIVIDUAL



HORARIO DO ALUMNADO	
HORARIO	ACTIVIDADE
9.00-9.50	PRIMEIRA SESIÓN
9.50-10.40	SEGUNDA SESIÓN
10.40-11.30	TERCEIRA SESIÓN
11.30-12.00	TEMPO DE LECER
12.00-12.20	HORA DE LER
12.20-13.10	CUARTA SESIÓN
13.10-14.00	QUINTA SESIÓN
14.00-16.00	COMEDOR



Horarios de oficina.





O equipo directivo atenderá diariamente de 9,05 h. a 9,45 h. e os martes , en período lectivo, de 16:00 h. a 17:00 h.

Os horarios de alumnado e profesorado resúmense no seguinte cadro:

HORARIO TOTAL 2024-25

	Mariluz 3 Anos	Olalla 4 Anos	Eva 5 Anos	Rebeca 1º	Chelo 2º	Mónica 3º	Susana 4º	Begoña 5º	Juan 6ºA	Xan 6ºB	EQ DIR
1º					Ag Susana		ING				X
2º			PSICO						BIBLIO		
3º	Ag			Chelo LC	ING			E.F.	Mate		
4º											
5º	BIBLIO			E.F. ING		ING E.F.	MÚSICA	MÚSICA	Le Le		Din ED Din Or
1º					PLAST BIBL Olga		Ag Olga	BIBLIO	ING	MÚSICA	S
2º	PSICO	PSICO		PLAST		ING	PLAST	Ag Mónica	E.F.	E.F.	
3º		Ag									
4º			BIBLIO	MÚSICA	MÚSICA	E.F.		ING	Le		S+D+X
5º			Ag	ING		BIBLIO	E.F.		Mate		
1º					Ag Susana	TIC Mer		ING			D
2º		ING	PSICO				TIC Mer		REL/PC	REL/PC	
3º			Ag				ING				
4º											
5º	ING Ag	Ag		BIBL	REL/P.C. E.F.		E.F.		Mate Mate		
1º					TIC Mer			PLAST			S
2º	PSICO	PSICO				PLAST REL/P.C.	Ag Olga				
3º					TIC Mer				PLAST	PLAST	
4º											
5º		BIBLIO	ING	REL/P.C. E.F.	E.F.	MÚSICA	REL/P.C.	ING	Le ING	BIBLIO	
1º	Ag							TIC			X+5
2º	REL/VAL	REL/VAL	Ag			ING			TIC	TIC	
3º			Ag				BIBLIO		ING		
4º											
5º		Ag Ag	REL/VAL	Chelo LC	ING		ING	E.F. REL/P.C.	MÚSICA E.F.	E.F.	

ANGELA ANA OLGA MERCEDIS JUAN REBECA XAN

NORMAS XERAIS DE FUNCIONAMENTO:ENTRADAS E SAÍDAS

ENTRADA DO ALUMNADO DURANTE O HORARIO ESCOLAR

- @s maestr@s estarán agrupados en quendas de vixiancia, tanto para controlar os recreos como a entrada ás aulas pola mañá.
- Habilitaranse tres portas de acceso, unha para infantil, e dúas para primaria.
- As portas de acceso ao centro abriranse ás nove en punto.
- O alumnado entrará pola porta que lle corresponde ao seu curso no horario habilitado, mantendo distancia de seguridade co resto do alumnado e do profesorado.



- As portas de entrada péchanse ás nove e dez minutos. Os alumn@s que cheguen máis tarde terán que chamar ao telefonillo e entrarán acompañad@s polo seu responsable, quen asinará o xustificante da súa chegada fóra de hora.

SAÍDA DO ALUMNADO DURANTE O HORARIO ESCOLAR

O alumnado só poderá abandona-lo Centro, dentro do horario escolar, co permiso do director, xefa de estudos ou titora do seu grupo e sempre que se fagan cargo deles o pai, a nai ou a persoa en quen estes deleguen. Cubrirase un impreso.

Terase en conta a INSTRUCCIÓN CONXUNTA 9/2017 da Secretaría Xeral Técnica e da Dirección de Centros e Recursos Humanos, pola que se establecen recomendacións sobre a saída dos alumnos escolarizados nos centros educativos públicos da Comunidade Autónoma Galega ao remate do horario lectivo e sobre a recollida deles nas paradas establecidas no transporte escolar.

11. Quendas de vixilancia dos recreos

Dado que na plantilla de profesorado temos tres mestres compartidos con outras escolas, para atender a vixilancia dos patios e cumprir as ratios, establécense os días de patio fixos para asegurar a igualdade de quendas.

Un mestre fai a quenda de patio a diario, é a encargada da biblioteca.

Polo antedito, cúmprense sobradamente as ratios establecidas de quendas de patios que é un mestre por cada 25 alumn@s en infantil e un para cada 50 en educación primaria. Ademais tamén se atopa facendo quenda de patio diariamente a auxiliar coidadora do centro.



EQUIPOS DE PATIO						
		EQUIPO AZUL	EQUIPO VERDE	EQUIPO AMARELO		
ZONA INFANTIL		OLALLA OLGA	MARILUZ MERCE	EVA OLIVIA		
ZONA PRIMARIA		SUSANA JUAN	MÓNICA BEGOÑA	CHELO REBECA		
GARDAS DE PATIO						
NIVEL	HORARIO	LUNS	MARTES	MÉRCORES	XOVES	VENRES
EDUCACIÓN INFANTIL	11.30H	AMARELO OU AZUL		VERDE, AZUL OU AMARELO		
EDUCACIÓN PRIMARIA	12.00H					
BIBLIOTECA		ANA				

HORA DE LER							
CURSO	HORARIO	LUNS	MARTES	MÉRCORES	XOVES	VENRES	
4º EI	12.00	MARILUZ	RAFAEL	OLIVIA	MARILUZ	MARILUZ	
5º EI		OLALLA	OLALLA	RAFAEL	OLALLA	OLIVIA	
6º EI		RAFAEL	EVA	EVA	OLIVIA	EVA	
1º EP		12.20	REBECA	REBECA	CARMEN	CARMEN	REBECA
2º EP			CHELO	CARMEN	CHELO	CHELO	CARMEN
3º EP			MÓNICA	MÓNICA	MÓNICA	ORIENTADOR/A	OLGA
4º EP	CARMEN		SUSANA	SUSANA	OLGA	SUSANA	
5º EP	BEGOÑA		BEGOÑA	BEGOÑA	MERCE	MERCE	
6ª EP	OLGA		JUAN	ÁNGELA	JUAN	JUAN	
6ºB EP		XAN	XAN	XAN	XAN	XAN	

12. Programación e calendario das reunións dos órganos de goberno e dos órganos de coordinación docente.

O equipo directivo, distribuiu ao profesorado un documento coas actividades docentes máis significativas ao longo do curso escolar e ademais, fixo unhas plantillas de carácter trimestral coa distribución de traballo dos martes tarde para os distintos equipos. Ver da páxina 22 á 29 da presente programación xeral anual. Debemos salientar as datas nas que haberá xuntanzas de ciclos e da Comisión de Coordinación Pedagóxica.

Seguindo as instrucións das Ordes nas que se establecen os currículos na educación infantil e na educación primaria, o profesorado realizará o seguimento das programacións nos seus grupos de alumnado, reflectindo o grao de cumprimento respecto ao planificado. Esta información será valorada e analizada polo **equipo de ciclo cunha frecuencia mínima mensual**.



Datas previstas:

MES	DÍA
SETEMBRO	3, 24
OUTONO	1
SANTOS	12
NADAL	10
XANEIRO	14
CANDEAS	4
MARZO	25
ABRIL	1
MAIO	6, 27
XUÑO	3

Seguindo as instrucións da mesma orde, a **COMISIÓN DE COORDINACIÓN PEDAGÓXICA** reunirse cunha periodicidade mínima trimestral. As datas inicialmente previstas, tendo en conta os días de asistencia da orientadora á escola serán:

TRIMESTRE	DATA
PRIMEIRO TRIMESTRE	15 de outono
SEGUNDO TRIMESTRE	21 de xaneiro
TERCEIRO TRIMESTRE	29 de abril

Os días de asistencia da orientadora do centro, os martes pola tarde serán:

MES	DÍA
SETEMBRO	-
OUTONO	1,15
SANTOS	26
NADAL	10
XANEIRO	21



CANDEAS	18
MARZO	18
ABRIL	29
MAIO	27
XUÑO	-

13. Participación do profesorado do centro en programas de innovación educativa

Creemos que a formación permanente do profesorado é fundamental e contribúe a mellora do labor docente na aula. É moi importante a formación en centros.

O equipo directivo deberá:

- Manter unha postura de apertura e colaboración co profesorado impulsando todas aquelas propostas que xurdan no centro e que teñan como fin incrementar a calidade do ensino.
- Informar de documentos, noticias,.. do seu interese.
- Facilitar a información precisa ao mesmo.
- Potenciar o traballo en equipo.
- Elaborar os horarios segundo os criterios establecidos permitindo que se cubran substitucións e se atenda ao alumnado con necesidades de apoio educativo.
- Implicar ao profesorado en actividades e iniciativas que se poñan en marcha no centro.
- Creación de grupos de traballo,
- Facilitar a participación do profesorado nos cursos de formación organizados polo CEFORE.



MESTRE	CURSO SOLICITADO
ÁLVAREZ SÁNCHEZ, OLGA	✓ PFPP, A nova escola do Resío
ARGIBAY RODRÍGUEZ, REBECA	✓ PFPP: A nova escola do Resío.
ARNAIZ MÉNDEZ, CARMEN	✓ PFPP, A nova escola do Resío ✓ V2401001 A atención á diversidade na aprendizaxe da lectura e escritura
DÍAZ PRADA, MONICA	✓ PFPP, A nova escola do Resío ✓ Competencia dixital B1
DIZ VEGA, MERCEDES	✓ PFPP, A nova escola do Resío
FERNÁNDEZ GONZÁLEZ, BEGOÑA	✓ PFPP, A nova escola do Resío
FERNÁNDEZ PÉREZ, JUAN LUIS	✓ PFPP, A nova escola do Resío ✓ B1 INGLÉS, ESCOLA OFICIAL DE IDIOMAS
LEÓN SOTELO, OLALLA	✓ PFPP, A nova escola do Resío. ✓ Preparación para a lectura en EI
LOMBA ALONSO, XAN LOIS	✓ FPPP, Anova escola do Resío ✓ G2401008 - Actualización lingüística en inglés para profesorado con nivel B1
LORENZO SAN MARTÍN, RAFAEL	✓ PFPP, A nova escola do Resío ✓ Coordinación Edixgal
MADARNÁS RODRÍGUEZ, EVA	✓ PFPP, A nova escola do Resío
NOVOA BLANCO, ANGELA	✓ Xornadas Formativa sobre Biblioteca Creativa ✓ PFPP, A nova escola do Resío
PAZ SILVA, Mª LUZ	✓ PFPP, A nova escola do Resío
PÉREZ COMESAÑA, ANA ROSA	✓ PFPP, a nova escola do Resío ✓ Xornada de Bibliotecas Escolares de Galicia. ✓ Xornadas dos Clubs de Lectura.
PÉREZ FALQUE, MARÍA CONSUELO	✓ PFPP, A nova escola do Resío ✓ Congreso internacional de Observa-Acción.



	<ul style="list-style-type: none"> ✓ Congreso para coordinadoras e coordinadores de benestar e convivencia.
RODRÍGUEZ BARREIRO, OLIVIA	<ul style="list-style-type: none"> ✓ PFPP, A nova escola do Resío ✓ Preparación para a lectura en EI ✓ Programación en PROENS



Gran parte do profesorado do centro formará parte dun PFPP, titulado :

"A nova escola do Resío"

Este PFPP estará composto por dous seminarios de 20h cadaún, basados por unha banda, no coñecemento e funcionalidades dos novos paneis dixitais dos que contan algunha das aulas da escola, e o uso dos distintos elementos que chegarán dos POLOS CREATIVOS, todo elo beneficiando o PLAN DIXITAL DE CENTRO ; por outra banda, traballaremos con AGUEIRO, sen esquecernos da educación emocional, a aprendizaxe cooperativa e o Deseño Universal de aprendizaxe, DUA, unha formación necesaria e coa que nos comprometimos o pasado curso escolar para poder solicitar o PROGRAMA ACOMPAÑA.

Ademais de ser un centro Edixgal, temos solicitado a continuidade nos proxectos de:

- BIBLIOTECA CREATIVA
- RADIO NA ESCOLA
- LECTURA E FAMILIAS
- CLUBS DE LECTURA



14. Libros de texto e demais materiais curriculares establecidos no centro

No presente curso escolar, a Consellería, tendo en conta a entrada da nova lei educativa, permitiu o cambio de manuais nos cursos pares, tras ser cambiados o pasado curso escolar os dos cursos impares. Apóstase firmemente polo traballo a través do libro dixital. No quinto e sexto cursos de primaria non se utilizarán libros por ser un dos centros seleccionados pola Consellería para ser un centro Edixgal.

<https://www.edu.xunta.gal/centros/ceipvirxerocio/?q=node/278>



15. Programación anual de actividades complementarias e extraescolares

Ao longo do presente curso escolar 2024-2025, planificaranse unha serie de actividades complementarias que consideramos que polo seu carácter didáctico, serán significativas na formación dos nosos alumnos e alumnas.

Tentarase que todos os niveis realicen saídas en cada un dos trimestres do curso. O alumnado deberá participar nas actividades integradas na Programación Xeral Anual cando sexan gratuítas.



Previamente á realización dunha saída didáctica comunicaráselles ás familias ou titores legais as características e custo da actividade, solicitando que asinen a correspondente autorización, cando sexa fóra da localidade, xa que para dentro da mesma, asinan ao principio do curso escolar unha autorización xeral.

Excepcionalmente, un alumno ou alumna poderá ser privado/a do dereito a realizar unha saída didáctica ou calquera outra actividade por presentar un problema de convivencia ou porque a súa participación puidese resultar perigosa para el/ela ou os seus acompañantes. Esta decisión será tomada pola Xefatura de Estudos e profesorado que interveña na actividade, comunicándolla previamente á familia. Neste caso, poderá permanecer o tempo que dure a mesma na aula do curso máis afín.

Por acordo do Claustro e do Consello Escolar, facúltase ás súas respectivas Comisións Permanentes a autorizar a inclusión neste plan básico aquelas actividades que ocasionalmente se propoñan ao longo do curso. Darase conta das mesmas nas primeiras sesións que celebren os devanditos órganos colexiados

A organización das actividades extraescolares correrá a cargo da ANPA. Realizaranse fóra do horario lectivo e a participación nelas é voluntaria.

OBXECTIVOS

A planificación das actividades complementarias terán como finalidade:

- Contribuír á formación integral do alumnado mediante a interacción social.
- Achegar aos alumnos e alumnas ao contorno que os rodea.
- Educar no respecto ao mundo natural, social e cultural.
- Fomentar o desenvolvemento das competencias clave.
- Contribuír ao desenvolvemento de actividades do proxecto de centro.
- Desenvolver o sentido crítico e construtivo do alumnado mediante actividades

de sensibilización sobre temas relacionados coa súa idade ou curso educativo.

- Facilitar a práctica dos obxectivos traballados nas aulas.



- Fomentar a relación entre familia e colexio, potenciando a súa participación.

CONMEMORACIÓNS E FESTAS

Organizaranse actividades para festexar datas de especial importancia que sensibilicen sobre temas de interese social, cultural e/ou ambiental, tendo en conta o tema anual deste curso **"O RESÍO, A ESCENA"**.

Outubro	- Samaín - Día da biblioteca
Novembro	- Magosto - Día Internacional contra a Violencia de Xénero - Constitución e Estatuto de autonomía de Galicia
Decembro	- Día Internacional das Persoas con Discapacidade - Día da Declaración Universal dos Dereitos Humanos - Nadal
Xaneiro	- Día Escolar da non Violencia e da Paz
Febreiro	- Día Mundial das zonas húmidas - Entroido intercentros - Día de Rosalía de Castro
Marzo	- Día Internacional da Muller - Semana da Prensa - Día Internacional de Acción polos Ríos - Día da Poesía - Día Internacional dos Bosques
Abril	- Semana do Libro



Maio	- Día das Letras Galegas e Maíos - Día Internacional contra o Acoso Escolar
Xuño	- Día Mundial do Medio Ambiente

Na planificación anual, cada ciclo ou etapa terán en conta unha serie de actividades "fixas" que poderán ir alternando en cada curso escolar, se se considera adecuado, para que non se repitan.

Etapa de E. Infantil

Nesta etapa solicitaranse visitas ao teatro Afundación, ao Museo Liste para realizar obradoiros de Samaín e/ou de Nadal, á Fundación Sales para realizar unha visita guiada e plantación, á Biblioteca Pública, ao Museo do Mar, así como saídas a unha granxa-escola, parques e praias da contorna.

Etapa de E. Primaria

1º ciclo

Neste ciclo solicitaranse saídas ao centro interactivo Naturnova, ao teatro Afundación, á Fundación Sales, Casaplanta, ao Museo do Mar para realizar obradoiros, ao Porto de Vigo, ao Parque do Castro, praias da contorna, etc.

2º ciclo

Solicitaranse saídas á Biblioteca pública Juan Compañel, ao Aeroporto, ao teatro Afundación, ás instalacións de Vitrasa, ao centro interactivo Naturnova, participará no desfile infantil da Reconquista, etc.

3º ciclo

Solicitaranse visitas á casa do Concello, á Policía Municipal, ao Parlamento e Xunta de Galicia, ao Porto, á Vila Romana de Toralla, concertos didácticos no auditorio do Concello, ao Centro Arqueolóxico Salinae, etc. Ademais, como cada ano, solicitarase o Programa "Te lo cuentan las matemáticas" para o fomento das vocacións matemáticas, o Plan Director para a Convivencia e o Programa de prevención de drogodependencias do Concello de Vigo.



ACTIVIDADES PROGRAMADAS NO CENTRO E SAÍDAS Á CONTORNA

A continuación, faise unha relación das actividades didácticas, xa programadas, que se realizarán dentro e fóra do centro escolar. Ademais destas, o alumnado participará en actividades como os concertos didácticos do programa Música na Escola, visitas de autores e/ou ilustradores, así como as que vaian xurdindo ao longo do curso escolar.

Educación Infantil

- Saída " *Estudamos o outono na contorna*" (1º trimestre)
- Saída didáctica a Casaplanta (2º trimestre)
- Saída para ver a decoración de Nadal na contorna (1º trimestre)
- Actividade de Hip- Hop (data sen concretar)
- Saída para obradoiro de marisqueo. Vigopesqueiro (2º trimestre)
- Saída a Afundación. Teatro de monicreques " *E entón, un xardín* " (3º trimestre)
- Saída á praia de Bouzas (xuño)
- Excursión de fin de curso á Granxa Kiriko (20 de xuño)

Educación Primaria

1º ciclo

- Actividade de Bolos Celtas (16 de setembro)
- Actividade de Balonmán (30 de setembro)
- Saída " *Estudamos o outono na contorna*" (1º trimestre)
- Saída a Afundación. Obra de Teatro " *Ninja* " (1º trimestre)
- Saída ao Museo do Mar (2º trimestre)
- Saída a VigoNature (2º trimestre)
- Participación no programa XOGADE: Cross, Atletismo, Hip-Hop... (datas sen concretar)
- Saída para obradoiro de marisqueo. Vigopesqueiro (3º trimestre)



- Saída pola senda do Río Lagares (3º trimestre)
- Saída á praia de Bouzas (xuño)

2º ciclo

- Actividade de Bolos Celtas. XOGADE (16 e 17 de setembro)
- Actividade de Balonmán (2 de outubro)
- Saída á Biblioteca Neira Vilas (16 de decembro)
- Saída a Afundación. “RRRedobra. A sinfonía do cambio “, Odaiko P. G. (2º trimestre)
- Participación no programa XOGADE: Cross, Atletismo, Hip-Hop... (datas sen concretar)
- Obradoiros de percusión. Concello Vigo (marzo)
- Saída ao Desfile Infantil da Reconquista (marzo)

3º ciclo

- Actividade de Bolos Celtas (16 e 17 de setembro)
- Asistencia á actuación do Teatro Gorrilla sobre educación afectivo-emocional (27 de setembro)
- Actividade de Balonmán (4 de outubro)
- Visita ao Parlamento de Galicia (data sen concretar)
- Participación no programa XOGADE: Cross, Atletismo, Hip-Hop... (datas sen concretar)
- Saída a Afundación. Teatro en inglés “My funny Frankenstein” (2º trimestre)
- Asistencia ás Xornadas de Teatro Municipais.
- Programa “Te lo cuentan las matemáticas” da Universidade de Vigo: encontros, obradoiros tecnolóxicos e manipulativos (datas por concretar)
- Actividade formativa do Plan Director para a convivencia. Charla formativa da Policía Nacional sobre acoso e ciberacoso (data por concretar)
- Visita ao Festival de Títeres de Redondela.



- Participación no programa municipal de educación emocional "Máis que un teito".
- Asistencia a unha representación musical de ópera e zarzuela.
- Saída á XXI Edición do Correlingua.
- Participación no programa "Atrévete" coa visita ao CIFP Audiovisual de Bouzas e participación no concurso "Atrévete a tener una idea".
- Visita ao IES Alexandre Bóveda, para 6º de E.P. (xuño)
- Campamento de fin de Primaria á Illa de Ons para 6º E.P. (4, 5 e 6 de xuño)

Tentarase facer actividade intercentros favorecendo o desenvolvemento do proxecto documental integrado do centro pero neste intre non puidemos establecer contacto cos posibles centros escolares.

16. Plan de autoprotección / modificacións/ a observación de que segue vixente

O Plan de Evacuación de Centro consiste nunhas instrucións prácticas e sinxelas que sirvan de guía de actuación da Comunidade Escolar ante unha eventual emerxencia que se dea nos edificios escolares e sen contar con axuda do exterior, posto que no caso de producirse esta situación, ten que actuarse nos primeiros momentos, antes de que cheguen os servizos de protección.

Consideramos situación de emerxencia aquela que se produce por un incendio, aviso de colocación dunha bomba, fuga de gas, inundación, explosión, ou calquera outro tipo de alarma que xustifique a evacuación rápida do mesmo.

Este plan, foi aprobado hai varios cursos e aínda non puido ser posto en práctica polas condicións actuais da nosa escola. Esperamos que dunha vez por todas poidamos levar a cabo un simulacro. O grupo de traballo que asignará as funcións oportunas, é o que segue:



DIRECTORA	ANGELA NOVOA BLANCO
MESTRA	CONSUELO PÉREZ FALQUE
MESTRA	MERCEDES DIZ VEGA
PAI/NAI	SABELA FORNEIRO

17. Plan de organización e coordinación das tarefas do persoal non docente

A escola conta coa figura do porteiro vixilante. É un recurso fundamental da escola, que permite arranxar os pequenos problemas que xorden no día a día e manter no día a día a escola.

18. Horario de atención ao público

O equipo directivo atenderá diariamente de 9,10 h. a 9,45 h. e os martes, en período lectivo, de 16:00 h. a 17:00 h.

19. Plan para a potenciación e organización das relacións da comunidade coa familia

Cada grupo de alumnos/as pertencentes a un curso estará a cargo dun profesor titor, o cal desempeñará as seguintes funcións:

- Promover a educación integral dos alumnos/as de acordo co programa sinalado para o nivel, tendo en conta o entorno sociocultural do colexio.
- Coordinar a realización de actividades, tanto docentes como complementarias, cos profesores que teñan función docente co seu grupo de alumnos.
- Coñece-los intereses e o grao de integración do seu grupo de alumnos.



- Informar, orientar e asesorar ó alumno sobre a súa evolución escolar.
- Coordinar o proceso de avaliación dos alumnos/as, adoptando as decisións que procedan na súa promoción, previa audiencia dos pais/nais.
- Controlar a falta de asistencia ou puntualidade dos alumnos/as, e ter informados ós pais/nais ou titores e ó xefe de estudos.
- Cumprimentar as actas e boletíns de avaliación e dar conta ós pais dos resultados do alumno/a.
- Celebrar entrevistas individuais ou reunións conxuntas cos pais dos alumnos, sempre que o estime oportuno.
- Estar a disposición dos pais/nais o día sinalado para este fin.
- Atender a tódalas reclamacións tanto dos outros profesores, coma dos alumnos e tomar medidas para a súa solución.
- Comunicarlle ó xefe de estudos ou director todos aqueles problemas que considere necesario.
- Controlar os expedientes académicos dos seus alumnos ó comezo do curso e telos debidamente cumprimentados e actualizados.
- Os titores deberán ter unha xuntanza presencial con tódolos pais da súa titoría antes do comezo de curso, que servirá de presentación dos mesmos e informar das normas da escola por mor da pandemia e tamén será útil para un cambio de impresións do que se pretende sexa a boa marcha do curso escolar.
- Reunións trimestrais presenciais.
- Os días destinados para titorías de pais serán os MARTES de 16 a 17h.

O claustro e o equipo directivo do centro, consideran imprescindibles as labores de acción tutorial xa que contribúe a unha formación integral da persoa.

Os titores informarán aos pais sobre aspectos da vida do centro docente, e en especial destacar aspectos relevantes do plan de convivencia.

O centro educativo sempre tivo como criterio ofrecer o máximo de posibilidades que nos permite, polo que a nosa oferta educativa comeza xa as 07:30h, coa aula matinal



para facilitar ás familias a conciliación da vida familiar e laboral. Este servizo está ofertado pola ANPA, ao igual que as actividades extraescolares.

A nosa escola, realiza saídas, actividades artísticas, literarias, deportivas, musicais, exposicións, teatro, ... en definitiva actividades complementarias.

Estas actividades cos seus respectivos protocolos e plans de actuación foron aprobados xa en consello escolar antes de iniciar as mesmas. Nós, dende a dirección, animamos ás familias a continuar formando parte da ANPA, xa que colabora constantemente cos docentes para poder levar a cabo moitos proxectos, que sen a súa colaboración e axuda non poderían ser levados a cabo.

PLAN DE ACTIVIDADES EXTRAESCOLARES ANPA OS IRMANDIÑOS.

O Anpa Os Irmandiños, pertencente ao CEIP Virxe do Rocío, presenta este Plan de Actividades , que se levarán a cabo dende o mes de outubro de 2024 ata o mes de maio de 2025, ambos inclusive.



Actividades extraescolares

- FÚTBOL SALA. LUNS 16:00/17:00. 6º de infantil e primaria. 16€
- DEBUXO E PINTURA. MARTES 16:00/17:15. Infantil, 1º e 2º Primaria. 25€. Material incluído
- BAILE. MARTES 16:00/17:00. Infantil e Primaria. 16€
- BALONCESTO. MARTES 16:00/17:00. 3º, 4º 5º e 6º Primaria. 60€ todo o curso escolar
- BALONCESTO. MÉRCORES 16:00/17:00. 5º e 6º Infantil e 1º e 2º de Primaria. 60€ todo o curso
- PATINAXE. MÉRCORES 16:00/17:00. Infantil e Primaria. 16€
- TAEKWONDO. XOVES 16:00/17:00. Infantil e Primaria. 16€
- FÚTBOL GAÉLICO. XOVES 16:00/17:00. 3º, 4º, 5º e 6º Primaria. e exalumn@s. 10€
- DEBUXO E PINTURA. VENRES 16:00/17:15. 3º, 4º, 5º e 6º Primaria. 25€ Material incluído
- PILATES. LUNS 16:00/17:00. Nais e pais. 16€



INSCRIPCIÓN ACTIVIDADES EXTRAESCOLARES 2024/2025

LUNS	MARTES	MÉRCORES	XOVES	VENRES
	DEBUXO E PINTURA Infantil 1º e 2º Primaria 25 € 16:00/17:15			DEBUXO E PINTURA 3º, 4º 5º e 6º Primaria 25 € 16:00/17:15
PILATES Nais e Pais 16 € 16:00/17:00	BAILE Infantil e Primaria 16 € 16:00/17:00	BALONCESTO 5º e 6º Infantil 1ºe 2º Primaria 60 € Todo o curso escolar incluído xuño. 16:00/17:00	TAEKWONDO Infantil e Primaria 16 € 16:00/17:00	
FÚTBOL SALA 6º de infantil e Primaria 16 € 16:00/17:00	BALONCESTO 3º, 4º 5º e 6º Primaria 60 € Todo o curso escolar incluído xuño. 16:00/17:00	PATINAXE Infantil e Primaria 16 € 16:00/17:00	FÚTBOL GAÉLICO 3º, 4º 5º e 6º Primaria e exalumno/as 10 € 16:00/17:00	

Estas actividades poderán cambiarse ou incrementarse por outras, estamos a espera da inscrición de máis alumnado.

Os responsables do alumnado, non poderán acceder ao recinto durante a celebración da actividade.

Ademais das Actividades Extraescolares o ANPA organiza para facilitar a conciliación familiar "Aula Matinal".

Este servizo funciona dende ás 7.30h da mañá ata ás 9.00h, no comedor do centro.

Para levalo a cabo cóntase con monitores da empresa Mediterránea.

Dende a escola procuraremos:

- Obter información do desenvolvemento da mesma.
- Informar das incidencias e imprevistos.



- Colaborar e facilitar o seu desenvolvemento.
- Asegurar os recursos espaciais, materiais e humanos precisos para un bo desenvolvemento.

As familias son moi importantes. Lograr e manter a implicación dos pais na educación dos seus fillos e unha das tarefas máis importantes que temos na escola de hoxe en día.

Xa o primeiro día do curso escolar, aproveitanse as xuntanzas iniciais para sensibilizar ás familias sobre a importancia de manterse en estreito contacto coa escola e de facer un seguimento diario do traballo dos seus fillos e fillas.

Ademais aproveitase para invitar ás familias a formar parte da ANPA, e indícaselles que é un xeito moi importante de participar na vida educativa dos seus fillos.

Ademais, informáselles que se terán titorías con elas os martes pola tarde en horario de atención a pais, e de non ser posible, facilitaráselle outra hora.

A finais de trimestre valoraranse os resultados e proporanse as medidas necesarias.

20. Plan de transporte escolar

Basease na **INSTRUCCIÓN 1/2024 de transporte de escolares**.

Normativa aplicable:

- Decreto 203/1986, do 12 de xuño (DOG do 09.07.1986),
- Decreto 160/1988 (DOG do 27.06.1988), Orde do 1 de marzo de 1991 (DOG do 14.03.1991),
- Orde do 29 de xullo de 1988 (DOG do 01.09.1988),
- Decreto 30/2007, do 15 de marzo (DOG do 16.03.2007) e
- Orde do 17 de marzo de 2007 (DOG do 19.03.2007).

O transporte escolar, nos centros docentes públicos non universitarios dependentes da Consellería de Educación e Ordenación Universitaria, está considerado como un



servizo educativo de carácter complementario destinado fundamentalmente a garantir e facilitar o acceso á educación obrigatoria, constituindo un importante factor da súa calidade.

O transporte escolar é un servizo gratuito do que dispón a nosa escola. O encargado do mesmo é a Xunta de Galicia que é quen adxudica a empresa que presta os servizos. Neste intre a empresa encargada é *Rias Baixas*.

No autobús escolar viaxa unha persoa acompañante, adulta, que é quen regula a orde. O presente curso escolar, os postos son fixos, e os irmáns viaxarán xuntos. O/a acompañante escolar é a persoa encargada do coidado dos menores durante o transporte e as operacións de acceso e abandono do vehículo, así como, no seu caso, da recollida e acompañamento d@s alumn@s dendeo autobús ata o interior do recinto escolar. A presenza da persoa acompañante é obrigatoria.

Ten dereito ao transporte escolar gratuito o alumnado cuxos domicilios se encontren fóra do núcleo urbano no que se atopa o centro escolar e, en calquera caso, a unha distancia deste superior a 2 km. Para poder ser usuario do servizo o alumnado deberá estar escolarizado no centro que lle corresponda, segundo a distribución das áreas de influencia establecida ou, por así determinarlo, unha resolución de escolarización obrigatoria.





O transporte escolar chega ás 9.00h. e marcha ás 15.30h

A ruta actual é a seguinte:

IDA:

PARADA	KM	Luns a Venres LECTIVOS	COORDENADAS	NOME PARADAS	Nº NENOS
1	0,00	8:00	42 22256, -8 73213	R/ LÓPEZ MORA, Nº 84 (PARADA BUS)	1
2	0,65	8:10	42 224434, -8 736093	PRAZA DA INDUSTRIA	2
3	0,90	-	42 21718, -8 732528	R/ CASTRELOS, 54 (ESTANCO)	0
4	0,14	-	42 215947, -8 732391	R/ CASTRELOS, 116	0
5	0,35	8:17	42 213033, -8 732159	R/ CASTRELOS, 184 (Rio)	2
6	1,00	-	42 211574, -8 733733	AV. DEL ALCALDE PORTANET, Nº3	0
7	0,90	-	42 213349, -8 739050	R/ EUGENIO KRAF, Nº 33	0
8	0,40	8:21	42 214813, -8 741544	AVDA. FLORIDA Nº 56 (Supermercado Froiz)	2
9	0,24	-	42 213352, -8 743511	R/ FLORIDA, Nº 143 (Fronte elefante azul)	0
10	0,65	8:25	42 211847, -8 749815	R/ PADRE SEIJAS, Nº 32	2
11	0,65	-	42 216689, -8 753902	R/ PORRIÑO, Nº 2	0
12	0,55	8:30	42 215615, -8 748988	R/ BAIONA (Parada-bus)	2
13	2,60	8:40	42 213230, -8 755437	R/ TEIXUGUEIRAS, 14	14
14	0,13	8:42	42 212185, -8 754970	R/ TEIXUGUEIRAS, 16	4
15	0,23	8:44	42 210223, -8 755002	R/ TEIXUGUEIRAS, 22	6
16	0,21	8:48	42 209106, -8 757073	R/ TEIXUGUEIRAS, 28 (Farmacia)	2
17	0,21	8:50	42 207695, -8 758724	R/ TEIXUGUEIRAS, 34	11
18	1,20	-	42 209243, -8 764069	CRUCE R/ XUNCAL CON R/ SAN PAIO	0
19	0,35	-	42 211473, -8 761349	R/ SAN PAIO, Nº 90	0
20	1,60	8:53	42 222398, -8 757223	AV. ATLANTIDA, 25 (Autoescuela)	2
21	0,65	-	42 221814, -8 752211	R/ ROCÍO	0
22	13,87	8:58	42 220094, -8 751694	CEIP VIRXE DO ROCÍO	60

VOLTA:

PARADA	KM	Luns a Venres LECTIVOS	COORDENADAS	NOME PARADAS	Nº NENOS
1	0,0	15:30	42 220094, -8 751694	CEIP VIRXE DO ROCÍO	37
2	1,4	-	42 221746, -8 753146	R/ TOMAS PAREDES, Nº 1	0
3	2,0	15:40	42 222398, -8 757223	AV. ATLANTIDA, Nº 52 (Fronte Autoescuela)	2
4	3,5	-	42 211473, -8 761349	R/ SAN PAIO, Nº 90	0
5	3,8	15:45	42 209243, -8 764069	CRUCE R/ XUNCAL CON R/ SAN PAIO	1
6	5,4	15:50	42 213230, -8 755437	R/ TEIXUGUEIRAS, 14	14
7	6,1	15:52	42 212185, -8 754970	R/ TEIXUGUEIRAS, 16	4
8	6,4	15:54	42 212093, -8 754752	R/ TEIXUGUEIRAS, 19 (Parada bus vitrasa)	6
9	7,4	-	42 214071, -8 751988	R/ PORRIÑO, Nº 7	0
10	7,8	15:58	42 215615, -8 748988	R/ BAIONA (Parada-bus)	1
11	8,8	-	42 211847, -8 749815	R/ PADRE SEIJAS, 32	0
12	9,4	-	42 213192, -8 743801	R/ FLORIDA, 143 (Fronte elefante azul)	0
13	10,0	16:00	42 213767, -8 741103	R/ MANUEL DE CASTRO (Parada-bus)	1
14	10,7	16:02	42 212837, -8 737090	R/ BALAIOS, 69 (Supermercado Familia)	1
15	11,0	16:04	42 213077, -8 733477	R/ BALAIOS, Nº 9 (Supermercado Día)	2
16	11,2	16:07	42 213033, -8 732159	R/ CASTRELOS, Nº 184 (Rio)	2
17	11,6	-	42 211583, -8 736130	R/ PORTANET (PARADA VITRASA)	0
18	12,1	-	42 213767, -8 737528	R/ FRAGOSO Nº 97 (Bodia)	0
19	12,5	16:15	42 216739, -8 734870	R/ FRAGOSO Nº 53 (Mesón)	1
20	12,8	-	42 219426, -8 733390	C/ FRAGOSO, Nº 17 (Bar Chivito)	0
21	13,6	16:25	42 224434, -8 736093	PRAZA DE EUGENIO FADRIQUE (Parada-bus)	2

Indicar que a primeira parada foi modificada, admitíndose a de Pi y Margall nº 108, onde suben catro rapaces.



O cartaz da ruta é o que segue:



XUNTA DE GALICIA

CONSELLERÍA DE CULTURA,
EDUCACIÓN, FORMACIÓN
PROFESIONAL E UNIVERSIDADES

ID 361824

RÚA PI Y MARGALL 108



CEIP. VIRXE DO ROCÍO
O RESÍO



21. Regulamento da organización do comedor

O Comedor Escolar é un **servizo educativo complementario** que contribúe á organización da vida familiar.

A xestión do Servizo correspóndelle á **XUNTA DE GALICIA** e lévase na modalidade de xestión indirecta. Unha empresa elabora as comidas nas súas propias instalacións e fainas chegar ao Centro diariamente. Para o presente curso escolar, a empresa encargada do servizo continúa a ser **MEDITERRÁNEA**.

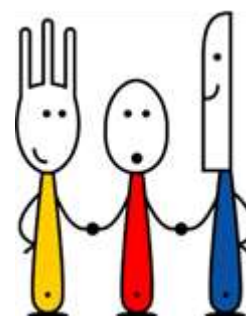

A prestación do servizo de comedor coincide co calendario lectivo do alumnado, en horario de 14.00 a 16.00 horas. Inclúe os servizos de xantar e atención aos usuari@ nos períodos de lecer anterior e posterior ao mesmo.



No actual curso escolar ofértanse 128 prazas de comensais.

A dirección do Centro continúa a ser a responsable deste servizo e, por iso, para calquera comunicación relativa a baixas, altas, dietas... dos comensais deberán dirixirse aos membros do Equipo Directivo, enviando un whatsApp ao móbil da escola 658 715 569. Estes avisos deben ser feitos antes das 9:30 do día correspondente.

Así mesmo lembrámoslles que a hora de recollida do alumnado de comedor será ás 15:30h ou á hora do seu remate ás 15:45 h, sempre indicándoo previamente e sen modificacións constantes.

NORMAS DE OBRIGADO CUMPRIMENTO PARA TOD@S @S USUARI@ DO COMEDOR ESCOLAR

- É de obrigado cumprimento a asistencia tódolos días que figuran na solicitude.)
- A dirección do Centro continúa a ser a responsable deste servizo e, por iso, para calquera comunicación relativa a baixas, altas, dietas... dos comensais deberán enviar un whatsApp ao móbil da escola 658 715 569.
- Estes avisos deben ser feitos con antelación ao día correspondente ou antes das 09:30 do día efectivo de ausencia.
- Estas ausencias serán por razóns de saúde e deberán entregar xustificante en canto o usuario/a se reincorpore ao comedor.
- O servizo de comedor remata as 16.00 horas. A partir desta hora, pais, nais ou representantes legais faranse cargo dos comensais.
- Establécense dúas quendas de saída:
 - Ás 15.30h. coincidindo coa saída do bus escolar.
 - A partires das 15.45h, e ata ás 16h. momento no que remata o servizo de comedor.



- Os alumn@s, do quinto e sexto curso de primaria, que marchen sós deberán contar coa correspondente autorización asinada.
- Pequenas faltas acumuladas constitúen falta grave. As faltas graves serán rexistradas polo persoal de atención e trasladadas á persoa responsable de comedor, quen dará trámite á comisión de seguimento do servizo e iniciará as medidas convenientes.
- As condicións especiais dos comensais especificaranse expresamente nas solicitudes de praza.
- No caso de dietas especiais deberá presentarse certificado médico no que se especifique o tipo de dieta necesaria (celíaca, sen lactosa,...).
- No caso de dietas complicadas os pais poderán pórse en contacto directamente coa persoa responsable do comedor para informarse ou pedir unha rectificación do menú.
- Os alumn@s que non asistan ás clases non poderán facer uso do Servizo de Comedor.
- En ningún caso se administrarán medicamentos aos nen@s que asisten ao Comedor. Igualmente, nunca deben entregar medicamentos aos nen@s. En caso necesario, arbitrase o xeito de que os pais ou titores do alumn@ poidan acceder ao Centro para administrarlles os medicamentos. Para iso deberán poñerse en contacto coa Dirección.
- O menú diario publicárase na web da escola. Esta información facilitará ás familias a preparación da dieta completa dos seus fill@s, complementando no resto de comidas o inxerido no Comedor.
- Todos os alumnos deben respectar as Normas de Funcionamento e de Convivencia do Comedor: aseo, entrada ao Comedor, conduta e hábitos de comida.
- O incumprimento por parte dos alumnos das Normas de Funcionamento e de Convivencia do Comedor, así como o non pagamento das mensualidades, pode chegar a supoñer a baixa no Servizo de Comedor de forma temporal ou definitiva.



- Para calquera tema relacionado co Comedor, deben dirixirse á Dirección do Centro.
- É obrigatorio cumprir as normas xerais establecidas no NOFC no relativo ao Comedor escolar. No caso de que se incumplan por parte dalgunha familia, poñeremolo en coñecemento do Organismo competente.

22. Plan de utilización das instalacións do centro

Seguese a normativa vixente. Previa solicitude por escrito dirixida á dirección do centro, elevarase a proposta ao Consello Escolar e solicitarase a súa utilización ao Concello e a Xefatura Provincial. É mester a seguinte documentación:

- Seguro de responsabilidade civil actualizado.
- Xustificante de estar ao día do pago.
- Solicitude por escrito.

23. Plan de actividades propostas pola ANPA

AULA MATINAL

El Aula Matinal funciona dende las 7:30 ata as 9 da mañá. Estará en servicio tódolos días lectivos.

As actividades programadas son:

- ✓ Recepción e coidado na aula.
- ✓ Realización de actividades lúdicas.
- ✓ Descanso.
- ✓ Acompañamento dos alumnos ás súas respectivas aulas.

ACTIVIDADES EXTRAESCOLARES

Ver p.87





24. Plan xeral de avaliación do centro

Terase en conta a ORDE a do 26 de maio de 2023 pola que se desenvolve o Decreto 155/2022, do 15 de setembro, polo que se establecen a ordenación e o currículo da educación primaria na Comunidade Autónoma de Galicia e se regula a avaliación nesa etapa educativa maila Orde 30 de maio de 2023 pola que se desenvolve o Decreto 150/2022, do 8 de setembro, polo que se establece a ordenación e o currículo da educación infantil na Comunidade Autónoma de Galicia e se regula a avaliación nesa etapa educativa (DOG 13 de xuño de 2023).

A finalidade será propicia-la reflexión e toma de decisións que permitan a mellora da calidade educativa do centro.

Para logralo, basearémonos:

- a) Nas programacións didácticas.
- b) Na metodoloxía docente.
- c) Na avaliación do alumnado.
- d) No clima escolar e de aula.
- e) Nos resultados académicos.
- f) Nos resultados da Avaliación Individualizada.

Segundo as indicacións das Ordes anteriormente mencionada, a avaliación constituirá unha práctica habitual e permanente do profesorado dirixida a obter e rexistrar datos relevantes que faciliten a toma de decisións encamiñadas á mellora dos procesos de ensino aprendizaxe do alumnado tanto no ámbito individual como no colectivo.

A avaliación será global, contínua e formativa. Os referentes para a valoración do grao de adquisición das competencias e o logro dos obxectivos das áreas da etapa serán os criterios de avaliación que figuran para cada unha das áreas no anexo II do Decreto 150/2022, do 8 de setembro.



O longo do curso 2024/2025, realizaranse sesións de avaliación onde o equipo docente analizará o proceso de aprendizaxe de cada alumn@, así como de tomar as decisións que adapten a intervención educativa ás características individuais do alumnado e a do grupo de referencia.

Ao longo do curso levarase a cabo unha sesión de avaliación inicial, tres sesións de avaliación parcial e unha sesión de avaliación final. Estas sesións serán coordinadas polo titor/@ do grupo. O profesorado especialista en pedagogía terapéutica, en audición e linguaxe, así como outro profesorado que realice funcións de apoio, asistirá ás sesións de avaliación o alumnado que atende, con voz e sen voto.

Nas sesións de avaliación contarase co asesoramento da Xefatura do Departamento de Orientación e co apoio do Equipo Directivo.

Na sesión de avaliación inicial recollerase e analizaranse os datos e a información obtida durante as primeiras sesións lectivas do curso académico, así como outra información relevante de que se dispoña. Nesta sesión adoptaranse, de xeito coordinado, aquelas medidas de apoio e reforzo que se consideren oportunas.

Para a avaliación promoverase o uso xeneralizado de técnicas e instrumentos de avaliación variados, diversos e adaptados ás diversas situacións de aprendizaxe, para unha avaliación obxectiva do alumnado.

Se en calquera momento se detectase que o progreso dun alumnos ou alumnas non é o axeitado, estableceranse as medidas mais adecuadas dirixidas a garantir a adquisición das aprendizaxes imprescindibles para continuar o seu proceso educativo.

As familias recibirán, durante o presente curso, información sobre as cualificacións dos seus fillos e fillas nun informe que analizará os progresos realizados polos



rapaces e incluírá as cualificación de cada área; nunha xuntanza individualizada e a través do Abalar móbil nas seguintes datas:

AVALIACIÓN	DATA	ENTREGA DE BOLETÍNS
AVALIACIÓN INICIAL	1 de OUTUBRO, 3º, 4º 5º E 6º EP 8 DE OUTUBRO, 1º E 2º EP e 15 de OUTUBRO , E.I.	NON SE FAI ENTREGA
1ª AVALIACIÓN	3 e 10 de DECEMBRO	17 de DECEMBRO
2ª AVALIACIÓN	11 e 18 de MARZO	25 de MARZO
3ª AVALIACIÓN	10 E 17 de XUÑO	25 de XUÑO
AVALIACIÓN FINAL	23 e 24 de XUÑO	25 de XUÑO

Na avaliación, terase en conta os criterios de avaliación mencionados en cada programación nas que se fai unha valoración dos contidos e competencias adquiridas ou desenvolvidas en cada unidade e os instrumentos utilizados para a súa valoración maila ponderación de cada unha das avaliacións.

O alumno que acade a promoción de curso con algunha área con cualificación negativa, recibirá os apoios necesarios para recuperar as aprendizaxes que non alcanzase no curso anterior.

O alumnado que non acade a promoción permanecerá un ano máis no mesmo curso. A permanencia no mesmo curso considerarase como unha medida de carácter excepcional e tomarase, tras aplicar as medidas ordinarias suficientes, adecuadas e personalizadas para atender o desfasamento curricular. O equipo docente elaborará, baixo a coordinación do profesorado titor, un plan específico de reforzo para que, durante ese curso, a alumna ou o alumno poida alcanzar o grao de adquisición das competencias clave correspondientes.



Para a elaboración e o seguinte do dito **plan específico de reforzo seguirase o establecido no artigo 50 da Orde do 8 de setembro de 2021.**

Pero non todo debe quedar na avaliación do alumnado, a avaliación do proceso de ensino e da práctica docente tamén resulta fundamental. A finalidade é analizar sse a intervención educativa que ten lugar nas aulas está adaptada ás características e necesidades do alumnado.

Analizarase tamén:

- A adecuación da programación didáctica e da súa propia planificación ao longo do curso académico.
- A metodoloxía empregada
- A organización da aula,
- As medidas de atención á diversidade.
- O clima de traballo na aula.
- A coordinación co resto do equipo docente.

GUÍA DE INTERVENCIÓN PARA A MELLORA.

Existen plans de mellora externos á escola tralas pertinentes convocatorias da Consellería nos que participamos: Contratos Programa, Proa+, Programa Acompaña, Plambe, Plan Proxecta, Edixgal, PFPP,...



Outros aspectos que se inclúen:

Decreto 105/2014, do 4 de setembro, polo que se establece o currículo da educación primaria na Comunidade Autónoma de Galicia.

25. Programas e plans anuais de lectura (tendo como referente o proxecto lector do centro, terase en conta as Instrucións do 1 de setembro de 2020 da Dirección Xeral de Centros e recursos humanos en relación coa organización e o funcionamento das bibliotecas escolares durante o curso 2021/2022).

PLAN LECTOR. CURSO 2024-25

O RESÍO, A ESCENA!

Despois de varios anos cos pés pegados ao chan, imos deixar voar a nosa imaxinación e creatividade. Con O RESÍO, A ESCENA! achegaremos á Comunidade Escolar ao mundo das Artes Escénicas: dende os títeres ata a danza, pasando pola ópera e o musical, percorrерemos o patio de butacas ata mergullarnos nas súas entrañas.

Durante o curso 24-25 pretendemos facer que o noso alumnado goce coa palabra, o son e a expresión corporal potenciando o seu desenvolvemento físico, intelectual, social e emocional, coñecendo así infinitas posibilidades de ocio e socialización sen a



necesidade de pantallas. Buscamos tamén unha alfabetización artística, que o alumnado comprenda e aprecie as obras artísticas nas suas diversas dimensións como espectadores capacitados críticos e conscientes. Seguiremos traballando os ODS, en especial o 1, 3, 4, 5, 8, 10,11, 16 e 17. "As Artes escénicas son un elemento comunicativo fundamental para transmitir os ODS e a capacidade de achegarse ao intanxible". (Mariano de Paco)

As Artes escénicas son o reflexo do que acontece na sociedade; paz, igualdade, ecoloxía, inclusión e diversidade serán piares no desenvolvemento do noso PDI.

1. ORGANIZACIÓN E XESTIÓN:

Elaboraremos o Horario de usuarios dos diferentes cursos e do traballo técnico, tendo en conta os horarios de uso da aula STEAM, pois son dúas aulas que están en contacto e, polo tanto, poden sumar os seus recursos. Cada grupo, incluído EI, ten unha sesión semanal dentro da biblioteca e outra na aula Steam. Ademais, o alumnado de EP pode entrar libremente durante os recreos, xa sexa para lectura en sala, uso dos computadores, xogos de mesa ou realizar empréstitos.

- ✓ Seguir explorando as posibilidades do Koha para sacarlle o maior partido tanto por parte do profesorado como do alumnado (búsquas, estatísticas...)
- ✓ Actualizar as fotografías de todxs @s usuarixs en Koha.
- ✓ Entrega de carnés, pasaportes lectores e guía de uso aos novos usuarios.
- ✓ Entrega de mochilas lectoras a todos os cursos.
- ✓ Seguiremos coa apertura da Biblioteca en horario de tarde de 4 a 6, coa colaboración dalgunha nai/pai os martes pola tarde.
- ✓ Selección das posibles lecturas do itinerario lector de cada curso para que o profesorado realice a súa escolla.
- ✓ Xestionar as visitas de autores / ilustradores das lecturas de aula.
- ✓ Xestionar os Clubs de Lectura.
- ✓ Crear un espazo para contacontos e pequenas representacións no exterior da biblioteca para usar nos recreos.
- ✓ Seguir no esforzo en equilibrar os fondos de información en galego cos de castelán, recursos multimedia e informáticos.



- ✓ Ampliar e mercar un expositor novo para o recanto de autoempréstito de adultos: Non Podes Pasar De Lelo.
- ✓ Adquirir novos materiais para o RECUNCHO FEDELLEIRO e formar aos novxs axudantes voluntarixs para o seu control durante os recreos.
- ✓ Facer empréstitos da Plataforma E-LBE.2 nos dispositivos que temos na escola para tal fin e así acostumar ao alumnado á lectura en soportes diversos.
- ✓ Seleccionar e mercar os materiais e apps que faciliten o traballo do Plan anual.
- ✓ Continuar actualizando o blogue de Picolindo.
- ✓ Seguir co programa de reunións das persoas implicadas na biblioteca cun mínimo dunha reunión mensual de todo o Equipo de biblioteca para repartir tarefas e consensuar ideas e necesidades; unha hora semanal de traballo técnico conxunto das persoas responsables que teñen asignado tempo no seu horario e tamén unha reunión ao mes da encargada da Biblioteca co Equipo de colaboradores asignando funcións concretas ás persoas.
- ✓ Establecer un calendario con datas concretas para os diferentes eventos: Mes do Cine, Semana Familiar, A noite da Gimkana de Contos en Pixama, Búscanse Talentos, Obradoiros varios relacionados co tema PDI...
- ✓ Controlar o horario dos contacontos polas tardes ou nas horas de ler por parte das familias e do alumnado.
- ✓ Organizar o sistema de quendas entre os alumnos axudantes da biblioteca e usuarios do comedor para ter control do "Recuncho Comelibros" do comedor e renovar parte destes fondos.
- ✓ Distribución de tarefas concretas entre as persoas do equipo Biblioteca-Tic en función do tempo dispoñible.

2. DINAMIZACIÓN E PROMOCIÓN DOS RECURSOS DA BIBLIOTECA. INTEGRACIÓN NO TRATAMENTO DO CURRÍCULO E A SÚA CONTRIBUCIÓN Á



ALFABETIZACIÓN MÚLTIPLE E AO DESENVOLVEMENTO DAS COMPETENCIAS BÁSICAS DO ALUMNADO

A biblioteca achegará recursos versión papel, dixitais e multimedia e suxerirá actividades para a elaboración dos diversos Proxectos Documentais que se farán durante o curso encamiñados ao desenvolvemento das competencias básicas do alumnado. Aquí terase en conta, tanto a busca da información, como o procesado e a presentación dos traballos, cara ao achegamento aos distintos soportes documentais.

Con respecto ao PDI do Plan Anual, a biblioteca colaborará na súa integración no currículo; así será un proxecto interdisciplinar programado verticalmente para ser levado a cabo por todo o alumnado da nosa escola. Versará sobre as Artes Escénicas. Cada aula mergullarase nunha delas a fondo: creación, produción, posta en escena, ensaios, vestiario ... para no mes de maio amosarnos os resultados das súas pescudas nas Xornadas de Expertos.

O desenvolvemento das actividades levarase a cabo nas aulas de titoría, apoiadas dende as aulas de educación musical (xéneros musicais: zarzuela, ópera, teatro musical...; bandas sonoras, efectos sonoros e danza tanto clásica, como moderna, contemporánea, tradicional ou urbana), educación plástica (clave na creación de decorados, vestiario, monicreques ou maquillaxe, xogos de luz escénica, atrezzo); en todo momento o laboratorio das artes procurará empregar materiais de refugallo seguindo as directrices Dos obxectivos 2030). A aula STEAM e a biblioteca do centro (proverán os libros e Apps necesarios para as investigacións e creacións, así como o apoio para a presentación dos traballos en distintos soportes), Linguas (Adquisición do vocabulario básico das Artes Escénicas, creación de pequenas obras para seren representadas, achegamento ás coplas da tradición oral galega (aproveitando o recoñecemento para o día das Letras Galegas): Métrica, vocabulario, temas recurrentes, musicalidade...), Matemáticas (cálculos de proporcións, aforos, presupostos, medidas de teas...). A metodoloxía será inclusiva, activa e participativa co alumnado como principal protagonista na toma de decisións. Terán que colaborar



na elección da parte do proxecto a estudar, na publicidade das tarefas desenvoltas, creación de vídeos e podcasts...

No desenvolvemento deste proxecto vinculado ao PDI integraremos todas as competencias clave nas diferentes actividades e tarefas que levemos a cabo. Traballaremos a competencia na Comunicación Lingüística (CCL), fomentando a expresión oral a través das exposicións dos diferentes proxectos, comprensión lectora mediante a busca de información... O alumnado terá que planificar, intercambiar opinións cos compañeiros, negociar, ensaiar... Tamén buscamos o desenvolvemento da competencia matemática e competencia en ciencia e tecnoloxía (STEM): realizaranse medicións de tempos de espazos, trabállanse as proporcións no deseño de figuras para a impresión 3D... Así mesmo traballarase a planificación, investigación e comunicación de resultados. En definitiva basearémonos no método científico no que a observación, a análise e a recollida de datos será fundamental, sen esquecernos da experimentación. Quérese facer fincapé na importancia da reflexión do alumnado en cada un dos retos propostos. Desenvolver a Competencia dixital (CD) a través de presentacións, creación de invitacións, elaboración de anuncios de radio e vídeo, guión e gravación dos vídeos, stop motion, cromakey... Todo isto estimula a aprendizaxe: "O que buscamos, como o buscamos, para que o buscamos", en definitiva desenvolverase a competencia persoal, social e de aprender a aprender (CPSAA) sen esquecernos das Competencias sociais e cívicas (CSC), do Sentido da iniciativa e espírito emprendedor (CSIEE) e da Competencia cidadá (CC), en conciencia e expresión culturais (CCEC) e a competencia emprendedora (CE). Búscase que o alumno desenvolva un pensamento crítico e creativo onde a aprendizaxe cooperativa sexa unha das metodoloxías de aprendizaxe máis empregada.

- ✓ Picolindo Investiga: actividades e xogos varios de busca de información e investigación que se desenvolverán ao longo do curso, que tamén se poderán colgar do blogue; son voluntarios e sérvenlles para conseguir "Pikeuros" de cara ao Mercado de Libros de Ocasión de fin de curso, como sucede cos Enigmas do Doutor Bacillus semanais.



- ✓ Seguir co Arcón das Novidades percorrendo as aulas.
- ✓ Facer visibles as Novas Adquisicións no blogue, utilizando plataforma tipo Genially con ligazóns.
- ✓ Colaboración na achega de materiais e recursos ao profesorado da aula Proa.
- ✓ Elixir o "CD da semana" nos recunchos Escóitanos asignándollos a un grupo de colaboradores.
- ✓ Manter ao día os carteis de NOVAS, distribuídos polo colexio no que se informa das diversas actuacións ao longo do curso: semana do cine, monicreques de paz, Esconxuros de medo, Rosalía de Castro, Muller científica...
- ✓ Elaboración de publicacións de divulgación dirixidas a nenos/as, familias e mestres: guía de uso da biblioteca actualizada, o calendario elaborado co tema anual, recomendacións lectoras, guía de enlaces web, tutorial uso KOHA...
- ✓ Traballar a Palabra do Día: cada día unha nova palabra do vocabulario do PDI, que todo o profesorado leva á súa aula. Con isto o alumnado elaborará un glosario en galego personalizado sobre as Artes Escénicas e seviranos para o Pasapalabra.
- ✓ Empregar a Radio Resío para contos, debates, comentarios de libros lidos, entrevistas ás visitas Ilustres, actuacións musicais ou recitais do nosos alumnado...

3. FORMACIÓN DE USUARIOS E ADQUISICIÓN DA COMPETENCIA INFORMACIONAL

- ✓ Realizar reunións explicativas sobre a organización da biblioteca ao principio de curso tanto para as familias como para o profesorado sobre todo do uso da OPAC.
- ✓ Recordar por parte do profesorado ás familias na 1ª reunión do curso, o modo de enviar ao colexio vídeos ou fotos realizados na casa co móbil, invitándoas a participar nas actividades que se organicen.



- ✓ Colaborar coa ANPA na elección de faladoiros ou obradoiros para as familias.
- ✓ Continuar coa formación de usuarios do alumnado mediante a aplicación das unidades didácticas.
- ✓ Coordinación do profesorado para unificar plataformas, programas, estratexias e medios de comunicación coas familias/alumnado para facilitar un bo feedback. Establecer criterios comúns nas estratexias de busca de información, procesado e elaboración do coñecemento, técnicas de traballo cooperativo, de aprendizaxe entre iguais, tamén nos principios da programación, no desenvolvemento do pensamento computacional e uso dos robots .
- ✓ As Olimpíadas do Saber, nas que agrupados en equipos mixtos se clasificarán tras ter superado determinadas probas relacionadas cos coñecementos recollidos durante o curso sobre as Artes Escénicas e rematará co enfrontamento no Pasapalabra dos dous equipos con mellores resultados por categoría. Isto desenvolverase no mes de maio .
- ✓ Colaborar coa ANPA no programa de reforzo das necesidades TIC das familias no inicio do curso.
- ✓ Realizar visitas á Biblioteca Municipal.

4.FOMENTO DA LECTURA E DESENVOLVEMENTO DO PROXECTO LECTOR DE CENTRO

- ✓ As Mochilas Viaxeiras en tódolos cursos.
- ✓ As Carpetas para Viaxar os libros á casa en Ed. Infantil e 1º ciclo.
- ✓ Lecturas de Aula: Cada titor/a escollerá 2 libros de lectura, preferiblemente en galego, para ler conxuntamente ao longo do curso. Tentaremos que os autores/as dos mesmos veñan á escola para unha actividade de animación ao finalizar a lectura.
- ✓ A Hora de Ler: 20 minutos de lectura voluntaria á volta do recreo TOD@S
- ✓ Pasaporte de Lectura que reforza o movemento dos empréstitos e serve de recordatorio das lecturas realizadas.



- ✓ As Bolsas Lectoras de verán: con contidos da biblioteca, para aqueles lectores que teñen interese en seguir a ler durante o verán e non teñen fácil acceso a unha biblioteca pública.
- ✓ A Árbore dos Libros Escollidos: exposición trimestral do libro escollido por cada curso.
- ✓ Formación dos Clubs Lectores de 4º, 5º e 6º e de Adultos.
- ✓ Seguir co Pasaporte de Lecturas do grupo clase para controlar que se leve á practica un itinerario lector amplo e negociado cos "imprescindibles" que vai avanzando co grupo.
- ✓ Lecturas compartidas encontros co alumnado dos outros cursos, de outros Ceips, do IES de referencia e do Centro de Maiores máis próximo.
- ✓ Actividades de animación lectora xa estables tales como: visita de autor ou ilustrador, agasalla poesía, maratón de poesías, o Kamishibai, adiviñas monstrosas, creación e recitado de "esconxuros e meigallos", creación de vídeos e audios de medo, teatro, contiños na árbore de Nadal, padriños e madriñas lectores, os xoves contacontos, certames literarios, teatriños de monicreques realizados por eles para representar a outros cursos, gravación de lecturas teatralizadas, sombras chinesas.
- ✓ Utilización de apps de creación de contos como Toonstatic nas tablets
- ✓ Elaboración dos programas de man da diversas actuacións
- ✓ Creación de historias cos cubos e cartas xeradoras de historias.
- ✓ Obradoiros e xogos sinxelos de improvisación onde a rapazada teña que improvisar diálogos ou situacións.
- ✓ Crear e contar contos desde diferentes medios desde as mesas de luz ata vídeos con Stop Motion.



5. BIBLIOTECA INCLUSIVA.

- ✓ A nosa biblioteca promove a participación activa do alumnado e das familias, adáptase aos distintos estilos de aprendizaxe e tenta crear entornos escolares flexibles para tratar de compensar as desigualdades sociais.
- ✓ Gravación de contos/cançons en lingua de signos.
- ✓ Renovar a sinalización do colexio e biblioteca con pictogramas e Braile.
- ✓ Visitas e actividades conxuntas de ida e volta de contacontos aos centros San Francisco e San Rafael. Participación conxunta no Desfile de Entroido ata Bouzas.
- ✓ Visita ao centro de día do barrio para representar algunha das variadas obras de Artes Escénicas ou para que o alumnado axude aos maiores coas Novas Tecnoloxías.
- ✓ Creación dun distintivo para sinalizar os libros de lectura fácil na biblioteca.

6. OUTRAS ACTUACIÓNS.

- ✓ O primeiro día do curso presentaremos O RESÍO, A ESCENA!, coa actuación dun Grupo de Pandeireteiras; así damos paso tanto ao tema das Artes Escénicas como a quen serán as protagonistas nas Letras galegas: "As mulleres que preservaron a lingua e crearon anónimamente unha poesía popular transmitida nas cantigas das avoas ás netas..."
- ✓ Día Internacional do Mimo (22/09), Día da Ópera (25/09), Día do Ballet (02/11), Día da Música (22/11), Día do Canto Coral (08/12), Día da Ilustración (30/01), Día Mundial das Artes Escénicas para a Infancia e Xuventude (20/03), Día do Títere (21/03), Día do Teatro (27/03), Día do Circo (20/04), Día do Deseño (27/04), Día da Danza (29/04), Día do Jazz (30/04).
- ✓ Libro Estrela: libro formado polos " libro estrela" escollido por cada nenx entre os lidos este curso
- ✓ Elaboración de anuncios publicitarios e chapa para o Día do Libro.
- ✓ Creación en radio e papel da publicidade dos actos e eventos relacionados coas Artes Escénicas.



- ✓ Obradoiros mensuais: Iluminación, Gravación de son, Técnicas vocais, Teatro de sombras, Expresión corporal, creación de trazes, creación de máscaras, xogos de expresión corporal, obradoiro de pintura de caras, clases de baile, fabricación de títeres
- ✓ Invitación aos artistas locais ou mestres especializados a participar e enriquecer o proxecto.
- ✓ Solicitar colaboración da ESAD, da Escola Municipal de Teatro, a Escola de audiovisuais de Bouzas, Teatro Ensalle, Afundación, Conservatorio Profesional de Música, Centro Cultural de Bouzas, Escola Media Punta,...
- ✓ Invitación ás familias para que se involucren nas actividades, obradoiros e actuacións, promovendo a participación comunitaria. Que veñan contarnos ou a realizar co alumnado obradoiros que encaixe coa Pdl anual .
- ✓ Campionato de xadrez .
- ✓ Exposición fotográfica con imaxes que promovan a creatividade, a expresión e as emocións. Fotografías con imaxes efímeras de teatro de rúa, escenarios, danza, folklore,...
- ✓ Acudir a todas aquelas actuacións teatrais ou musicais interesantes ofertadas.
- ✓ A Semana dos Talentos
- ✓ Xornadas dos Expertos: cada curso exporá ao resto do colexio o resultado das súas investigacións sobre o aspecto do que é experto...
- ✓ Exposicións temporais en datas sinaladas: Día da Poesía, Letras Galegas, Dereitos Humanos, Muller Traballadora, Día da Paz, Samaín (medo), Muller e A Nena Na Ciencia (Precursoras da sustentabilidade e axenda 2030), Semana da Prensa, Día da Internet, San Valentín...
- ✓ Mercado do Libro Usado e de Ocasión no remate do curso.
- ✓ Horta: Ampliaremos ás nosas leiras cunha para as plantas aromáticas e retomaremos o traballo das composteiras.
- ✓ Outras visitas: Festival de Titeres de Redondela, Xornadas da Escola Municipal de Teatro, ...



7. AVALIACIÓN

Seguiremos as pautas do material aportado por M. Baró e T. Mañá para a autoavaliación das Bives. Utilizaremos as estatísticas que nos proporcione o KOHA (este ano xa podemos extraer máis datos), para valorar os intereses dos usuarios por idades e sexo con respecto aos fondos e volveremos a utilizar o instrumento das enquisas (Google) ao profesorado, familias e alumnado para valorar outros aspectos de funcionamento e de dinámica en xeral.

26. Pautas e/ou criterios xerais sobre o uso das tarefas extraescolares

Na etapa de educación infantil non haberá tarefas, pero dende o equipo docente se propondrán actividades en familia que axuden a colaborar coa escola nas distintas actividades do proxecto educativo. A participación nestas actividades será voluntaria pero sí recomendable.

Na educación primaria, ademáis das propostas indicadas para a etapa de educación infantil, o alumnado pode levar algunha tarefa académica, máis nos cursos altos que nos baixos. O equipo docente considera moi positivo que o alumando dedique algún tempo na casa para xerar habilidades e actitudes de traballo, de lectura,... nun ambiente distendido. Estas actividades serán moi boas para a concentración e o desenvolvemento cerebral e neurolóxico.

Non será nunca unha actividade excesiva. Os mestres comprometémonos a coordinarnos para que non xurda a desproporción entre o tempo e o número de tarefas, pois o alumnado precisa xogar para o seu correcto desenvolvemento.



Decreto 79/2010

27. Adenda do proxecto lingüístico (art. 14.4. do Decreto 70/2010 do 20 de maio)

Atendendo ao artigo 14 do apartado 4 do Decreto 79/2010 para o plurilingüismo no ensino non universitario de Galicia (DOG de 25 de maio) elaboramos a addenda do proxecto lingüístico atendendo a dous dos seus apartados:

1. Aos resultados obtidos sobre lingua materna predominante entre o alumnado na educación infantil.

Atendendo aos resultados obtidos da enquisa enviada ás familias sobre cal era a lingua materna do neno ou nena, o resultado obtido foi maioritariamente o castelán. Polo tanto, a lingua vehicular da aula de 4º de Ed. Infantil será o castelán pero fomentárase o galego en igualdade de condicións para que adquiran as competencias básicas en ambas as dúas linguas.

2. Información e valoración dos programas e actividades para o fomento e dinamización da lingua galega realizados polo centro educativo no curso anterior e información do que se vai desenvolver no curso seguinte.

Teremos en conta as propostas de mellora do curso pasado. Continuarase a traballar na liña do curso anterior, incidindo en actividades que favorezan a produción de materiais en lingua galega, facendo fincapé na mellora da competencia oral. Desenvolveremos canles que impliquen aos distintos membros da comunidade educativa: alumnado-profesorado-pais/nais-veciñanza aproveitando para este obxectivo os medios tecnolóxicos dispoñibles: radio, vídeo, paxinas web, etc. Partindo desta idea, as actividades que se propoñen son as seguintes:



- **Proxecto de Centro:** Partindo do Proxecto anual de centro, artellaráanse as actividades e celebracións de todo o curso, sendo este o eixo vertebrador de todas as actividades desenvolvidas para o fomento do uso da lingua galega: biblioteca, expertos, celebracións anuais, concursos, etc.

No desenvolvemento destas actividades empregaremos como principais ferramentas de traballo os medios tecnolóxicos dispoñibles: radio, vídeo, blog, etc. Co obxectivo de producir materiais en lingua galega en distintos formatos.

- **Radio Escolar:** Desde a aula de 6º de Ed. Primaria desenvolveráse unha actividade de radio, "Radio Resío". Esta actividade non será exclusiva do curso de 6º de Ed. Primaria, senón que irá contando progresivamente con todos os cursos da escola. No curso pasado realizouse un bo traballo no que todos os cursos de Ed. Primaria participaron.

- **Blog do EDNL:** O blog "A voz do Resío", serve de apoio aos contidos desenvolvidos na actividade de Radio Escolar, desenvolvendo a parte escrita dos contidos que alí se traballan. O alumnado de 6º é o encargado de crear contidos e manter actualizada a páxina, realizando por equipos actividades periódicas relacionadas coa web.

- **Blog do centro:** "O blogue de Picolindo". No que aparecen todas as actividades desenvolvidas no centro ao longo do curso e no que se publican as producións realizadas polo alumnado e se convocan diversas actividades.

- **Proxecto de Innovación (Plan Proxecta):** Participamos no Plan Proxecta neste curso cun Proxecto de investigación sobre a toponimia, para os cursos de 5º e 6º de Ed. Primaria. Ao longo do curso os alumnos destes grupos irán desenvolvendo tarefas de investigación arredor da toponimia do barrio e do topónimo específico do lugar da nosa escola: O Resío. Realizaráanse tarefas que impliquen producións escritas e gráficas, radiofónicas e audiovisuais. As tarefas implicarán non só ao alumnado senón tamén aos pais, veciños e entidades da contorna.

A proposta de actividades, obxectivos, e temporalización virán detalladas polo miúdo no PFUG do centro para o curso 2023-24.



BASES LEGAIS:

A principal lexislación, actualmente en vigor, que serve de base para esta programación é a seguinte:

- Lei de Normalización Lingüística
- Lei Orgánica 2/2006 de 3 de maio de Educación.
- Decreto 79/2010, do 20 de maio, para o plurilingüismo no ensino non universitario de Galicia.

Ademais do decreto 374/1996 onde se describe a composición do ENL (denominación substituída pola de EDL polo decreto 79/2010) así como as súas funcións.

A partir da avaliación do curso anterior, constátase (ao igual que en cursos anteriores) que aínda que a competencia lingüística en lingua galega da maioría do alumnado é aceptable a nivel escrito, a nivel oral é deficiente, polo que se presenta a necesidade de favorecer situacións que provoquen e favorezan o uso da lingua galega de xeito oral.

28. Constitución do equipo de dinamización da lingua galega axustada á normativa.

DINAMIZACIÓN LINGÜÍSTICA	<p>Juan Fernández Pérez</p> <p>Luís</p>	<ul style="list-style-type: none"> • Mónica Díaz Prada • Olga Álvarez Sánchez • Begoña O. Fernández González • Eva María Madarnás Rodríguez • Olalla León Sotelo • Carmen Arnaiz Méndez • Rebeca Argibay Rodríguez • Xan Lois Lomba Alonso
---------------------------------	---	--



O coordinador foi nomeado o pasado día 1 de setembro de 2023 por un período de dous cursos lectivos. O Equipo foi constituído o 4 de setembro de 2023.

29. Actividades que se van a desenvolver para o fomento e dinamización da lingua galega.

O Equipo de Normalización e Dinamización da Lingua Galega do CEIP Virxe do Rocío (O Resío), presenta no PFUG as actividades planificadas para o curso 2024/2025 en prol do fomento do uso da lingua galega no noso centro.



Decreto 229/2011. Artigos 11.4 e 11.5.

**Proposta da concreción anual do Plan Xeral de
atención á Diversidade**

30. Concreción anual do Plan Xeral de Atención á Diversidade. PADDO

- **INTRODUCCIÓN**

Dentro do marco normativo vixente de atención á diversidade do *Decreto 229/2011, do 7 de decembro, polo que se regula a atención á diversidade do alumnado dos centros docentes da Comunidade Autónoma de Galicia e a Orde do 8 de setembro do 2021* que o desenvolve, e en base ao *Decreto 120/1998, do 23 de abril, polo que se regula a orientación educativa e profesional na Comunidade Autónoma de Galicia e na Orde do 24 de xullo de 1998, pola que se establece a organización e funcionamento da orientación educativa e profesional na Comunidade Autónoma de Galicia regulada polo Decreto 120/1998*, elaboramos este PAADO, entendendo a orientación como un proceso que inclúe a toda a comunidade educativa, que debe garantirse desde as primeiras idades do alumnado permitindo así a prevención e detección temperá das súas dificultades tanto no desenvolvemento persoal ou da aprendizaxe.

A elaboración do PAADO ven recollida na *Orde do 24 de xullo de 1998, no seu artigo 11º.b)* determinando que é función da xefatura do departamento de orientación “*responsabilizarse da redacción do plan anual de actividades do departamento, velar polo seu cumprimento e elaborar a memoria final de curso*” e no *Decreto 229/2011 polo que se regula a Atención á Diversidad e que se concreta na Orde do 8 de setembro de 2021, nas que establécense entre as actuacións do DO, a concreción dun plan anual do D.O. coas actuacións*



previstas para o cada curso, os seus destinatarios, os responsables da súa execución e a temporalización correspondente.

Para o presente curso escolar 24-25 establecemos o seguinte Plan de Actuación.

Trimestralmente convocaranse reunións do D.O. con todos os seus membros, levantando acta de ditas reunións. Semanalmente faremos seguimento das tarefas do DO, como ven sendo habitual nos anteriores cursos, respondendo a necesidades organizativas e coa conformidade dos membros do DO e do equipo directivo, acordamos que a orientadora, a mestra PT e mestre AL se xunten os martes de 09:55 h. a 10:50 h coa xefa de estudos para a coordinación das actuacións semanais do DO.

- **PRINCIPIOS E CONCRECIÓN ANUAL DE ACTUACIÓNS**

As funcións do DO abranguen diversos campos de actuación:

2.1. ESTRATEXIAS METODOLÓXICAS E ORGANIZATIVAS

Os principios para a atención do ANEAE terán en conta que:

- Atender á diversidade consiste en atender de xeito inclusivo ás necesidades de cada alumno/a para acadar un desenvolvemento integral dentro das súas capacidades e potencialidades.
- Para o emprego de recursos EXTRAORDINARIOS, sexan estes as mestras de PT e/ou AL, priorizarase ao alumnado con ACS, con diagnóstico NEE, e respectivamente o alumnado cun Informe Psicopedagóxico que indique a necesidade específica de apoio educativo extraordinario (PT/AL).
- Sempre que sexa posible desenvolverase a intervención especialista dentro do grupo clase, no obstante aqueles casos que precisen unha atención máis individualizada recollida no seu informe psicopedagóxico, atenderáselles na aula de PT, ou combinando o apoio dentro/fora da súa aula segundo se recolla no seu informe psicopedagóxico e no seu programa de intervención individual PT / AL.



- Ademais da adaptación da metodoloxía ás NEAE por parte do profesorado titor e de área, como Medida Ordinaria de Atención á Diversidade establécense os Reforzos Educativos por parte do profesorado de primaria con dispoñibilidade horaria, ditos reforzos son establecidos pola X.E. a proposta do D.O.
- Dende o Departamento de Orientación colaborarase na coordinación da titoría dos Reforzos Educativos que se levan a cabo con aquel alumnado que necesita reforzo curricular nas áreas instrumentais.
- É o profesorado de ed. primaria con dispoñibilidade horaria quen realizará estes RE. Estes mestres estarán coordinados en todo momento co titor/a do alumnado obxecto de reforzo.
- Coma norma xeral este RE será dentro da aula ordinaria, salvo excepcións debidamente xustificadas nas que poderánse facer desdoblamentos dos grupos.
- Facilitaranse materiais e recursos ás titoras para a intervención educativa nas dificultades de aprendizaxe.

A coordinación coas familias realizarase en coordinación estreita coa titoría para lograr a máxima coherencia educativa, preferentemente en reunións conxunta da titora, familia e membros do DO, e de forma periódica para establecer pautas de traballo común.

Trimestralmente realizarase un seguimento da evolución nos procesos de aprendizaxe do alumnado.

A xefatura de estudos comunicarase periodicamente co titor/a e profesorado especialista para arbitrar as medidas precisas.

Programaranse reunións das titoras e membros do DO cos especialistas de agentes externos con convenio coa consellería para a coordinación da atención educativa do ANEE.

2.2 .INCLUSIÓN E DIVERSIDADE

- Elaboración de Programas de prevención e detección de dificultades de aprendizaxe.



- Asesoramento para o axuste metodolóxico mais inclusivo das medidas de reforzo educativo.
- Informar e asesorar a toda a comunidade educativa sobre as diferentes medidas e recursos de atención ao alumnado con necesidade específica de apoio educativo.
- Asesoramento ao profesorado na elaboración e desenvolvemento das concrecións curriculares, programacións de curso, medidas de reforzo educativo e nas ACSs.

Procedemento de elaboración das Adaptacións curriculares: No caso das Adaptacións Curriculares terase en conta o procedemento de elaboración que se establece no *Artigo 55 da Orde do 8 de setembro de 2021*, as Adaptacións curriculares ou adaptacións do currículo son medidas extraordinarias de atención á diversidade que afectan os elementos prescritivos do currículo; van dirixidas ao alumnado con necesidades educativas especiais e, excepcionalmente, ao restante alumnado con necesidade específica de apoio educativo. Para a adopción desta medida de ADAPTACION CURRICULAR cumprirá que no informe psicopedagóxico resultante da avaliación psicopedagóxica se entenda como a máis idónea para atender as necesidades educativas dunha alumna ou dun alumno e despois da aplicación doutras medidas de atención á diversidade.

As adaptacións curriculares suporán a modificación, a ampliación, a redución ou a supresión de parte ou todos os elementos prescritivos do currículo.

Cando unha alumna ou un alumno precisen adaptación do currículo, a familia será informada desta medida de atención á diversidade, do cal quedará constancia por escrito.

O procedemento para a elaboración dunha adaptación curricular é o seguinte:

a) Realización da avaliación psicopedagóxica e posterior elaboración do informe psicopedagóxico por parte da xefatura do departamento de orientación. Nese informe debe constar o nivel de competencia curricular da alumna ou do alumno, achegado polo profesorado das áreas ou das materias susceptibles de adaptación e coordinado polo profesorado titor. Ese nivel de competencia será o punto de partida



para o axuste do currículo. Os referentes para determinar o currículo adaptado serán a competencia curricular e a zona de desenvolvemento próximo da alumna ou do alumno, determinadas, ambas, no informe psicopedagóxico.

b) Convocatoria e coordinación, por parte da xefatura de estudos, dunha reunión á cal deben asistir o equipo docente da alumna ou do alumno e a xefatura do departamento de orientación. Nesta reunión analizaranse os resultados da avaliación psicopedagóxica e decidirse a pertinencia ou non de realizar a adaptación do currículo e as áreas ou as materias para adaptar. A xefa do departamento de orientación redactará e custodiará a acta desta reunión.

c) Elaboración da proposta de adaptación de cada área ou materia por parte do profesorado que a imparte. Igualmente, ese profesorado será o responsable do desenvolvemento e da avaliación da adaptación curricular, en colaboración, de ser o caso, co profesorado de apoio ao alumnado con necesidades educativas especiais. En todo ese proceso o profesorado contará co asesoramento da xefatura do departamento de orientación. (A aplicación PROENS previsiblemente será actualizada neste curso escolar para o diseño de AC)

A xefatura do departamento de orientación conformará o expediente da adaptación, que se axustará ao modelo que figura no anexo da orde de atención á diversidade, e xuntaráselle copia da acta da reunión en que se decidiu realizar a adaptación curricular.

A dirección do centro docente enviará o expediente da adaptación curricular ao servizo territorial de Inspección Educativa, a quen lle compete a autorización, segundo o modelo que figura no anexo III da orde. Con carácter xeral, a solicitude da dirección do centro docente farase antes da finalización do mes de novembro, agás no caso das adaptacións curriculares que forman parte dos expedientes de flexibilización da duración do período de escolarización.

Formarán parte do expediente da alumna ou do alumno unha copia da adaptación curricular e a súa autorización polo servizo territorial de Inspección Educativa.



O desenvolvemento das adaptacións curriculares realizarase, na medida do posible, no contexto da aula ordinaria da alumna ou do alumno, coordinado polo profesorado titor, quen convocará as reunións de seguimento que se consideren necesarias ou, cando menos, as que figuren no expediente da adaptación curricular.

A avaliación do alumnado nas áreas ou materias adaptadas realizaraa o profesorado que as imparte, coas achegas do profesorado de apoio, de ser o caso, e conforme os criterios de avaliación establecidos na adaptación curricular. As cualificacións expresaranse nos mesmos termos cos establecidos na normativa xeral que regula a avaliación da ensinanza en que está matriculado o alumno ou a alumna.

Os referentes da avaliación do alumnado con adaptación curricular serán os incluídos na dita adaptación, sen que isto poida impedirlle a promoción ou titulación. A información das avaliacións que se facilite ás familias incluírá as cualificacións obtidas nas áreas ou nas materias adaptadas, segundo os criterios de avaliación incluídos nas correspondentes adaptacións curriculares. Nesta información incluírase tamén unha valoración cualitativa do progreso da alumna ou do alumno. O profesorado titor será o responsable, coa colaboración do equipo docente e da xefatura do departamento de orientación, de elaborar e trasladar esa información.

A duración das adaptacións do currículo poderá ser dun ciclo ou dun curso, en función da etapa educativa en que estea escolarizado o alumno ou a alumna.

Calquera modificación que se realice referida aos elementos prescritivos do currículo da adaptación curricular autorizada requirirá unha nova autorización por parte do servizo territorial de Inspección Educativa.

As nais, os pais ou as persoas titoras legais do alumnado teñen dereito a que se lles facilite, por parte do centro docente e logo da súa solicitude, unha copia da adaptación curricular autorizada.

2.3.PLAN DE ACCIÓN TITORIAL

- Dentro do Plan de Acción Titorial: asesoramento e colaboración á comunidade educativa.
- Colaboración cos equipos docentes na elaboración de protocolos para a realización da avaliación inicial do alumnado.



- Colaboración co profesorado aportando pautas, elaborando programas, implementando dinámicas,

2.4.CONVIVENCIA E BENESTAR EMOCIONAL

- Colaboración co Plan de convivencia.
- Asesoramento á comunidade educativa sobre a elaboración e aplicación das Normas de Organización e Funcionamento (NOF).
- Fomento da participación e implicación das familias na vida do centro e na educación dos seus fillos e fillas.
- Coordinación entre o profesorado de EI e EP, para facilitar a transición entre etapas educativas
- Coordinación entre os orientadores/as de primaria e secundaria, para facilitar o tránsito do alumnado entre etapas educativas.

2.5.PLAN DE ORIENTACIÓN, PLAN ANUAL do DO e MEMORIA

- Actualización permanente do Plan de Orientación, concretando no Plan Anual (PAADO) as actuacións previstas para o curso.
- Realización da Memoria anual en base ao desenvolvemento do Plan Anual, coas propostas de mellora que procedan para o vindeiro curso.

2.6.PROCESOS DE AVALIACIÓN E CALIDADE

- Colaboración nos diferentes procesos de avaliación do centro.
- Asesoramento á comunidade educativa sobre os procesos de mellora e calidade do sistema educativo.

2.7.DRDADI e DRDORIENTA

- Facilitar a información estadística que se demanda, en forma e prazo.

- **ACTUACIÓNS PREVISTAS E TEMPORALIZACIÓN:**

OBXECTIVOS	TEMPORALIZACIÓN	PROFESORADO IMPLICADO
Asesorar á comunidade educativa nos procesos de identificación das	Todo o curso	Titores e especialistas D.O.



necesidades educativas do alumnado, na súa valoración, nas medidas educativas a adoptar e na súa avaliación.		
Traballar os valores de inclusión, respecto pola diversidade e a diferenza.	Todo o curso	Todo o profesorado e Equipo Directivo
Adequar a documentación administrativa e pedagóxica ao marco xurídico actualizado: á Lei Orgánica 3/2020, de 29 de decembro, pola que se modifica a Lei Orgánica 2/2006, de 3 de maio, de Educación, aos Decretos que regulan os Currículos de EI e EP en Galicia e ao Decreto de Atención á Diversidade, así como a todas as disposicións que os desenvolvan.	Todo o curso	Todo o profesorado e Equipo Directivo
Establecer e coordinar medidas de Reforzo Educativo e medidas de Apoio de P.T. e A.L.	Todo o curso	Titores/as, Profesorado de P.T. e A.L., Orientadora e Xefatura de Estudos
Elaborar e desenvolver Programas de Prevención e Detección de posibles déficits e dificultades de aprendizaxe, HHSS,...	Todo o curso	Orientadora
Recoller nas programacións de aula medidas de atención á diversidade para cada grupo clase, tendo en conta a situación individual do alumnado.	Inicio do curso	Profesorado



Coordinar reunións das titorías co D.O. para optimizar as medidas de atención ao alumnado con dificultades de aprendizaxe.	Todo o curso	Todo o profesorado e D.O.
Fomentar a participación e implicación das familias na educación do alumnado, promovendo a corresponsabilidade das familias na aprendizaxe.	Todo o curso	Titorías e D.O. en coordinación coas familias.
Impulsar a participación do profesorado en actividades de formación e innovación	Todo o curso	Profesorado, D.O. e equipo directivo

ACTUACIÓNS	RESPONSABLE/S DA SÚA EXECUCIÓN	DESTINATARIOS/AS	TEMPORALIZACIÓN
Reunión para Constitución do DO para este curso e redacción da acta correspondente.	Orientadora	Membros do DO	Setembro
Tramitación das axudas para ANEAE (para intervención psicopedagóxica externa)	Orientadora	Familias alumnado con neae.	Setembro-outubro: Prazo de entrega familias o 20 de setembro. Entrega a inspección ata o día 2 de outubro.
Proposta de organización dos horarios para desenvolver os Plans de apoios do profesorado de AL e PT. Elevar á proposta dos horarios á X.E. para a súa aprobación	Orientadora e profesorado de AL e PT.	Alumnos/as NEAE.	Setembro.
Elevar á proposta dos horarios á X.E. para a súa aprobación.	Orientadora e profesorado de	Xefatura de estudos.	Setembro.



Redacción da proposta definitiva dos servizos de apoio: Entrega de horarios	AL e PT.		
Seguimento dos Plans de apoio e programas de intervención para o ANEAE.	Titores e profesorado especialista PT e AL. Orientadora	Alumnos/as ANEAE	Todo o curso
Elaboración e aprobación do Plan Anual de Actividades do D.O. (PAADO)	Orientadora.	Departamento de Orientación, Claustro de Profesores e Consello Escolar	Setembro/ Outubro.
Realización das avaliacións psicopedagóxicas pertinentes tralas demandas do profesorado e/ou familias, e redacción dos correspondentes informes psicopedagóxicos.	Orientadora.	Demandantes, equipos docentes, propio alumnado e familias.	Ao longo do curso.
Seguimento do ANEAE e actualización das súas avaliacións psicopedagóxicas e seus informes psicopedagóxicos.	Orientadora.	ANEAE equipos docentes e familias	Ao longo do curso.
Elaboración da concreción anual do Plan xeral de atención á diversidade (PXAD).	Orientadora.	Departamento de Orientación, Claustro de Profesores e Consello Escolar	Primeiro trimestre
Revisión e actualización do Plan de Orientación (POE), do plan de Acción Tutorial (PAT), e do Plan de atención a diversidade (PAD)	Orientadora	Departamento de Orientación, Claustro de Profesores e	Primeiro trimestre



		Consello Escolar	
Reunións de coordinación no IES CORUXO (por convocatoria do DO do IES)	Orientadora do IES	Orientadores/as dos CEIPs adscritos	Ao longo do curso.
Cumprimentación de Drdadi	Orientadora.	Servizos Centrais da CEOU	Outubro
Asesoramento na prosposta, realización e seguimento das ACS	Orientadora.	Equipos docentes, profesorado de apoio, xefatura de estudos.	Todo o curso.
Valoración do novo alumnado e seguimento do alumnado doutros anos, toma de decisións	Departamento de Orientación.	Equipos docente , propio alumnado e familias	Primeiro trimestre
Asesoramento á Comunidade Educativa.	Orientadora.	Comunidade educativa.	Todo o curso.
Proposta de adquisición de material do D.O, de selo caso.	Orientadora.	Dirección.	Todo o curso.
Xuntanzas dos mestres especialistas e orientadora coa xefatura de estudos .	Mestres especialistas e orientadora coa xefatura de estudos	Comunidade educativa	Semanalmente.
Convocatoria da celebración de Reunións do D.O.	Orientadora.	Membros do DO	Trimestralmente
Celebración de Reunións do D.O.	Membros do DO.	Comunidade educativa	Trimestralmente
Atención ás familias en coordinación	Orientadora,	Familias do	Todo o curso



coas titorías	P.T.e A.L.	alumnado	
Asistir ás sesións de avaliación, sempriorizando a asistencia as do centro base.	Orientadora, P.T.e A.L.	Equipos docentes.	Trimestral
Deseño e posta en práctica do Programa de "Preparación para a ESO"	Orientador do IES e do centro.	Alumnado e familias de 6º	3º trimestre
Realización da avaliación do desenvolvemento PAADO	Departamento de orientación.	Membros do Departamento.	Maio-xuño
Realización da avaliación do PO: PXAD e PAT	Departamento de Orientación.	Membros do Departamento.	Maio-xuño.
Actualización dos informes do ANEAE que remata a etapa de Primaria que foi obxecto dalgunha avaliación psicopedagóxica.	Orientadora.	Xefe de estudos Expediente persoal dos alumnos. Orientador/a do IES Alexandre Bóveda	Xuño.
Redacción da memoria do D.O.	Orientadora.	Departamento, Claustro de Profesores e Consello Escolar.	Xuño.
Cumprimentación do cuestionario na aplicación Drdoriente	Orientadora	Servizos Centrais da CEOU	Xuño

ORGANIZACIÓN do D.O.: Composición e Horario da Xefa do DO

Este curso o noso centro conta cunha mestra especialista en Pedagogía Terapéutica a tempo completo e cun mestre especialista en Audición e Linguaxe, ámbolos dous con destino definitivo no centro.

A Xefa do departamento de orientación itenera con outro centro, CEIP JAVIER SENSAT, permanecendo tres xornadas nese centro (martes, mércores e venres),



que é o centro base. Só unha tarde dos martes ao mes acode a este centro compartido.

O profesorado de PT e AL elaborará o plan de intervención do alumnado e un informe final de cada alumno/a obxecto da súa atención.

HORARIO DA XEFA DO DEPARTAMENTO.

O horario elaborouse tendo en conta as seguintes prioridades:

- Coordinación coa P.T. e A.L. do centro.
- Coordinación coas titorías dos diferentes niveis educativos.
- Atención á orientación e atención a familias, centros externos ao centro, realizarase preferentemente de tarde, para a mellor coordinación coas titorías, puidendo no seu caso realizarse tamén polas mañás.
- Traballo no D.O., concretado en: elaboración de actas, informes e avaliacións psicopedagóxicas, elaboración e implementación de programas e atención e valoración do alumnado, coordinación co profesorado e equipo directivo.
- A atención ao profesorado do centro desenvolverase dentro das horas de libre disposición no centro e nos momentos de orientación.
- Ás horas de atención ao alumnado ou dinámicas, observacións na aula, será durante a xornada escolar, excepto horas de reunións, gardas de recreo e tempo de lectura.



➤ HORARIO DA ORIENTADORA

	LUNS	MARTES	MÉRCORES	XOES	VENRES
1ª sesión	DO			DO	
2ª sesión	DO			DO	
3ª sesión	DO			DO	
Patio de recreo	DO			DO	
4ª sesión	DO			DO	
5ª sesión	Reunión semanal DO			DO	

• **AVALIACIÓN.**

No mes de xuño realizarase a avaliación deste plan, que se incorporará á memoria do Departamento de Orientación.



Decreto 8/2015 (Artigo 11.5)

31. Concreción anual do plan de benestar e convivencia

INTRODUCCIÓN

A Lei 4/2011, do 30 de xuño, de convivencia e participación da comunidade educativa, sinala no seu artigo 10.1 que o proxecto educativo de cada centro docente incluírá un plan de convivencia que recolla e desenvolva os fins e principios establecidos no artigo 3 da lei e os regulados nas leis orgánicas sobre a materia. Dentro do marco normative desta Lei e do Decreto 8/2015, do 8 de xaneiro, que a desenvolve, elabórase estas concrecións, seguindo o plan de benestar que se inclue no plan de convivencia seguindo as directrices da Orde do 23 de agosto do 2023.

Estas accións van dirixidas a un centro de 10 unidades, 3 de Ed. Infantil e 7 de Ed. Primaria cun total de 157 alumnos/as no presente curso escolar.

ANÁLISE DO CONTEXTO

Tras a realización da enquisa de análise DAFO na que participou a totalidade do profesorado, detectouse un elevado número de alumnado con problemas derivados da falta de benestar. Tamén detectamos un nivel de dificultade medio-alto en cuestións como a falta de ferramentas na xestión emocional na mediación de conflitos, tanto por parte do alumnado, como por parte do profesorado e familias. Tamén apreciamos un alto nivel de dificultade no intercambio de información e



coordinación cos axentes sociais e servizos socio educativos. A falta de concienciación e visibilización da saúde mental na infancia, tamén quedou reflectida nesta enquisa. Tras a valoración e análise destes resultados, propoñemos para o vindeiro curso escolar 2024-25 as accións propostas a continuación.

CONCRECIÓNS ANUAIS CURSO 24-25

CONCRECIÓNS ANUAIS	TEMPORALIZACIÓN	INDICADORES DE LOGRO
1- Enquisa DAFO (debilidades, ameazas, fortalezas e oportunidades)	Setembro	Realización dun gráfico cos resultados para a súa valoración.
2- Presentación da folla de rexistro incidencias.	Primeiro trimestre	Revisión periódica dos rexistros.
3- Continuar coa posta en marcha das equipas de mediación escolar enfocado sobre todo aos recreos con alumnado axudante do centro.	Todo o curso	Folla de rexistro das actuacións.
4- Reunión mensual coas equipas de mediación para facer o seguimento das dificultades que vaian xurdindo.	Todo o curso	Folla de rexistro.
5- Instalación dun buzón na entrada do centro escolar e na páxina web da escola, para a solicitude de mediación para calquera tipo de situación.	Primeiro trimestre	Revisión periódica das incidencias.



6- Participación do alumnado de 4º de Primaria, nun obradoiro do programa de Autoestima e Benestar Emocional e/o resolución de conflitos organizado por Alborada.	Todo o curso	Valoración da actividade e breve memoria.
7- Participación no obradoiro "No Enredos" de prevención dos riscos do uso das TRIC para o alumnado de 5º e 6º organizado por Alborada.	Todo o curso	Valoración da actividade e breve memoria
8- Participación do alumnado no Plan Director para a convivencia e mellora da seguridade nos centros educativos e a súa contorna.	Todo o curso	Valoración da actividade e breve memoria.
9-Charla formativa para o alumnado de 6º de Primaria, a través da participación no programa de prevención en adicións do Concello de Vigo, "Mas que un teito"	Segundo trimestre	Valoración da actividade e breve memoria.
10- Obradoiro de Daniel Novoa co profesorado e coas familias sobre os estereotipos de xénero e o uso das redes.	Por concretar	Asistencia do 50% das familias convidadas.
11- Obradoiro de Daniel Novoa co alumnado, sobre os estereotipos de xénero e o uso das redes.	Por concretar	Valoración da actividade e breve memoria.



12- Participación do alumnado de 5º e 6º no taller "Movemento con Conciencia" organizado pola compañía Disiden.Cia, no que se reflexiona sobre as identidades, os estereotipos de xénero e a diversidade de corpos.	Setembro	Valoración da actividade e breve memoria.
13- Calendario de petiscos que permita ao alumnado, especialmente ao máis vulnerable, ter unha alimentación equilibrada.	Todo o curso	Seguimento diario por parte do mestre/a do calendario de pestiscos.
14- Sesións de mindfulness para o profesorado, enfocado á intervención na aula.	Primeiro, segundo e terceiro trimestre.	Valoración do nivel de benestar emocional posterior nas aulas.
15- Reunión semanal coa orientadora do centro para facer o seguimento das actuacións que se van levando a cabo.	Todo o curso	Actas das reunións.

PROCEDEMENTO DE SEGUIMENTO, AVALIACIÓN E MODIFICACIÓN DAS CONCRECIÓNS

Este plan será revisado e actualizado ao longo de todo o curso nos seus indicadores de logro co fin de mellorar e adecuar o mesmo á realidade, tanto do centro como do curso escolar.



Ademais na súa avaliación, incluírase unha proposta de mellora con aquelas accións que necesitan volver a repetirse do curso anterior, de igual maneira, as que precisen modificación, ou as que xa non sexa necesario realizalas.

Resolución do 18 de abril de 2016

32. Accións de mellora derivadas da análise de resultados das avaliacións individualizadas.

O pasado curso escolar desenvolveuse a avaliación de diagnóstico da Consellería co alumnado do cuarto curso de primaria. Os resultados son adecuados respecto á media.

O informe enviado pola Consellería é o que segue:



INFORME DO CENTRO EDUCATIVO

Centro: 36010009 - CEIP Virxe do Rocío

COMPETENCIA EN COMUNICACIÓN LINGÜÍSTICA. LINGUA GALEGA E LITERATURA

Participación na proba xeral

Nº alumnos/as	Nº presentados/as
21	20

Resultados por competencia

Nivel de competencia e puntuación transformada

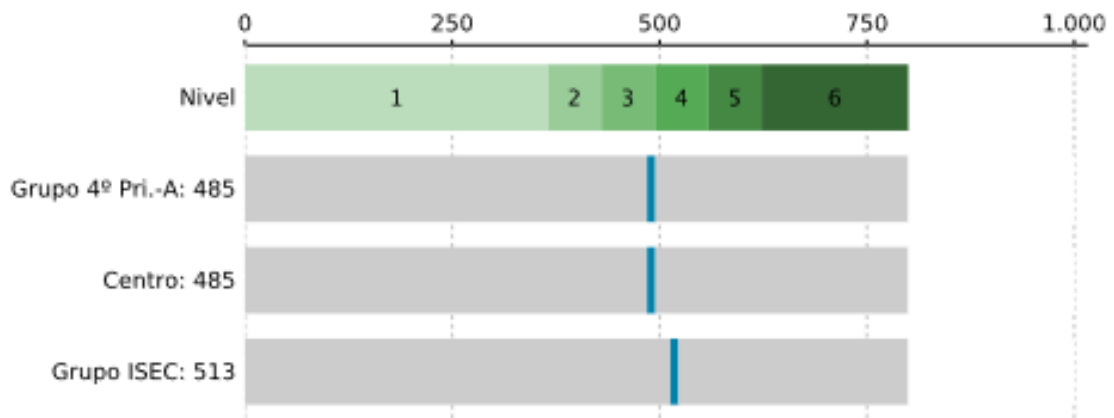

Porcentaxe de alumnado que acada cada nivel de competencia

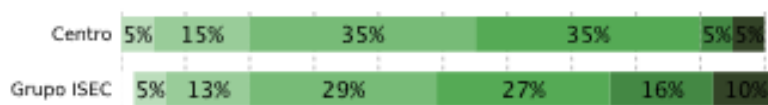

Este informe ten carácter informativo e orientador para o centro educativo. Non ten efectos académicos.



INFORME DO CENTRO EDUCATIVO

Centro: 36010009 - CEIP Virxe do Rocío

Resultados por destrezas

Puntuación transformada

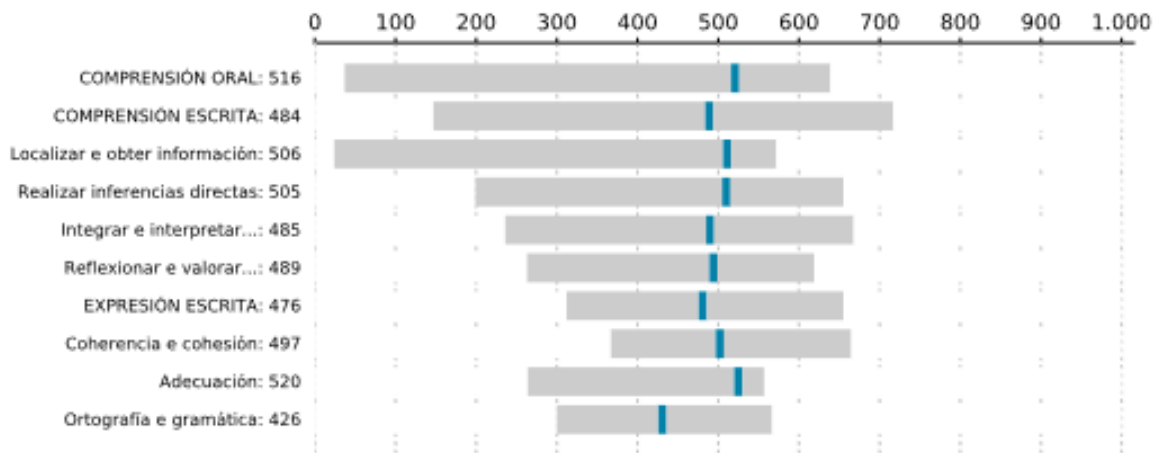

Indicadores

Indicador	Puntuación	Nivel	Descrición
ISEC	547.0	medio alto	Índice social, económico e cultural

(X) Non se dispón de datos para calcular o valor do Indicador.

Este informe ten carácter informativo e orientador para o centro educativo. Non ten efectos académicos.



INFORME DO CENTRO EDUCATIVO

Centro: 36010009 - CEIP Virxe do Rocío

Nivel	
6	<ul style="list-style-type: none"> *Coherencia e cohesión.
5	<ul style="list-style-type: none"> *Reflexiona sobre a finalidade dun texto. *Interpreta obras ou fragmentos literarios. *Selecciona a idea principal do texto. *Deduce o fin comunicativo dun texto. *Deduce a orde das partes dun texto.
4	<ul style="list-style-type: none"> *Selecciona ideas secundarias implícitas nun texto. *Deduce o significado de palabras polo contexto. *Selecciona fontes de información fiables.
3	<ul style="list-style-type: none"> *Corrección ortográfica e gramatical. *Identifica xéneros literarios. *Infire información do texto. *Recoñece aspectos formais do texto. *Valora fontes de información fiables. *Adecuación.
2	<ul style="list-style-type: none"> *Reflexiona sobre ideas, sentimentos ou conceptos. *Interpreta textos relacionados coa súa contorna. *Infire a relación entre as e os personaxes dun texto.
1	<ul style="list-style-type: none"> *Localiza información concreta do texto.

Este informe ten carácter informativo e orientador para o centro educativo. Non ten efectos académicos.



INFORME DO CENTRO EDUCATIVO

Centro: 36010009 - CEIP Virxe do Rocío

COMPETENCIA EN COMUNICACIÓN LINGÜÍSTICA. LINGUA CASTELÁ E LITERATURA

Participación na proba xeral

Nº alumnos/as	Nº presentados/as
21	20

Resultados por competencia

Nivel de competencia e puntuación transformada

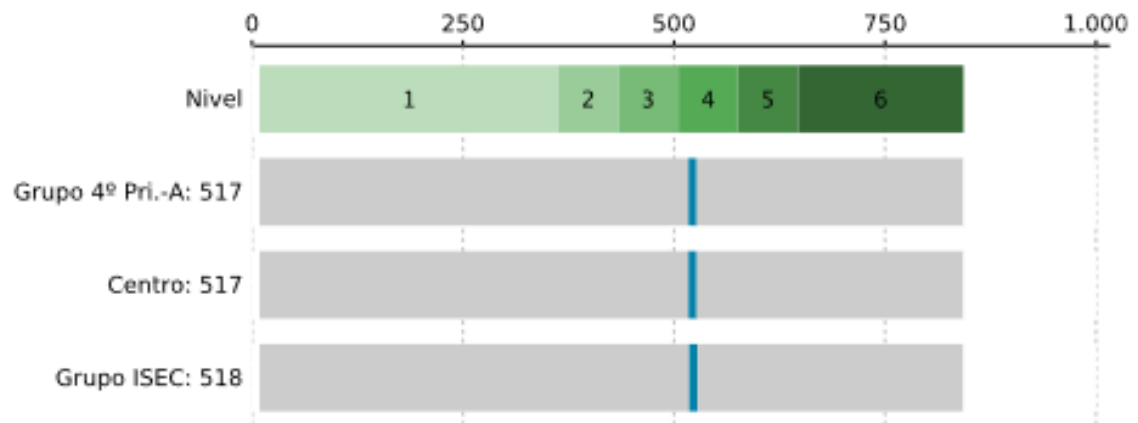

Porcentaxe de alumnado que acada cada nivel de competencia

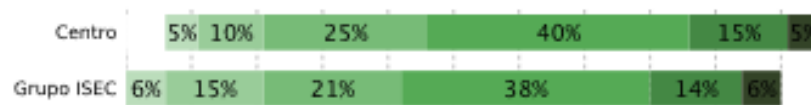

Este informe ten carácter informativo e orientador para o centro educativo. Non ten efectos académicos.



INFORME DO CENTRO EDUCATIVO

Centro: 36010009 - CEIP Virxe do Rocío

Resultados por destrezas

Puntuación transformada

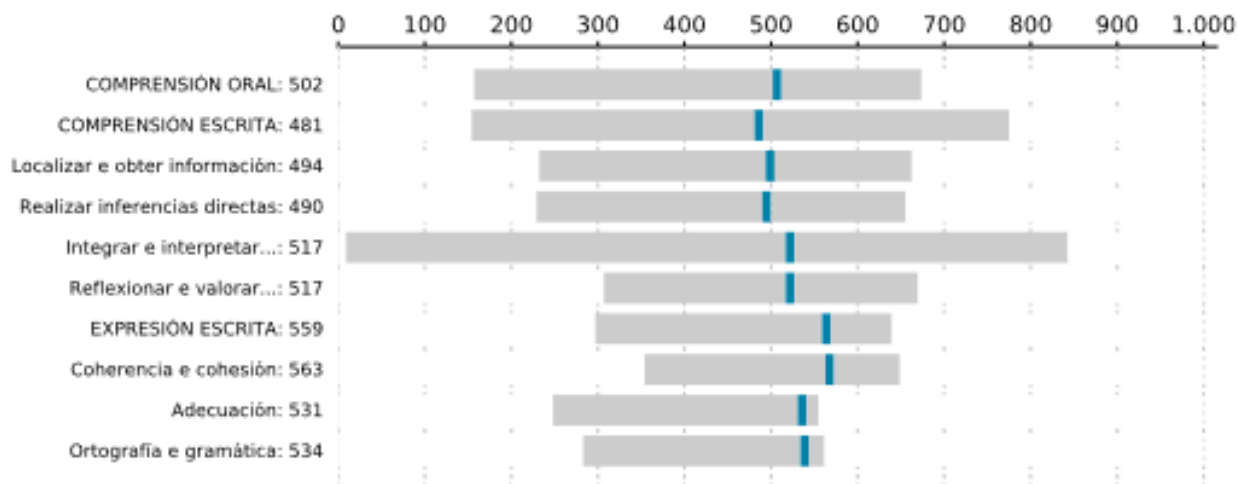

Indicadores

Indicador	Puntuación	Nivel	Descrición
ISEC	547.0	medio alto	Índice social, económico e cultural

(X) Non se dispón de datos para calcular o valor do Indicador.

Este informe ten carácter informativo e orientador para o centro educativo. Non ten efectos académicos.



INFORME DO CENTRO EDUCATIVO

Centro: 36010009 - CEIP Virxe do Rocío

Nivel	
6	<ul style="list-style-type: none"> *Recoñece as ideas clave do texto. *Valora as diferenzas entre os distintos tipos de linguaxe utilizados. *Deduce o significado de palabras polo contexto.
5	<ul style="list-style-type: none"> *Coherencia e cohesión.
4	<ul style="list-style-type: none"> *Infire información do texto. *Selecciona ideas secundarias implícitas nun texto. *Reflexiona sobre ideas, sentimentos ou conceptos. *Selecciona a idea principal do texto.
3	<ul style="list-style-type: none"> *Deduce a orde das partes dun texto. *Valora fontes de información fiables. *Deduce o fin comunicativo dun texto. *Corrección ortográfica e gramatical. *Interpreta obras ou fragmentos literarios. *Selecciona fontes de información fiable. *Adecuación. *Contrasta información de distintas fontes.
2	<ul style="list-style-type: none"> *Recoñece aspectos formais do texto. *Corrección ortográfica e gramatical. *Infire a relación entre as e os personaxes dun texto.
1	<ul style="list-style-type: none"> *Localiza información concreta do texto.

Este informe ten carácter informativo e orientador para o centro educativo. Non ten efectos académicos.



INFORME DO CENTRO EDUCATIVO

Centro: 36010009 - CEIP Virxe do Rocío

COMPETENCIA EN COMUNICACIÓN LINGÜÍSTICA. PRIMEIRA LINGUA ESTRANXEIRA. INGLÉS

Participación na proba xeral

Nº alumnos/as	Nº presentados/as
21	19

Resultados por competencia

Nivel de competencia e puntuación transformada

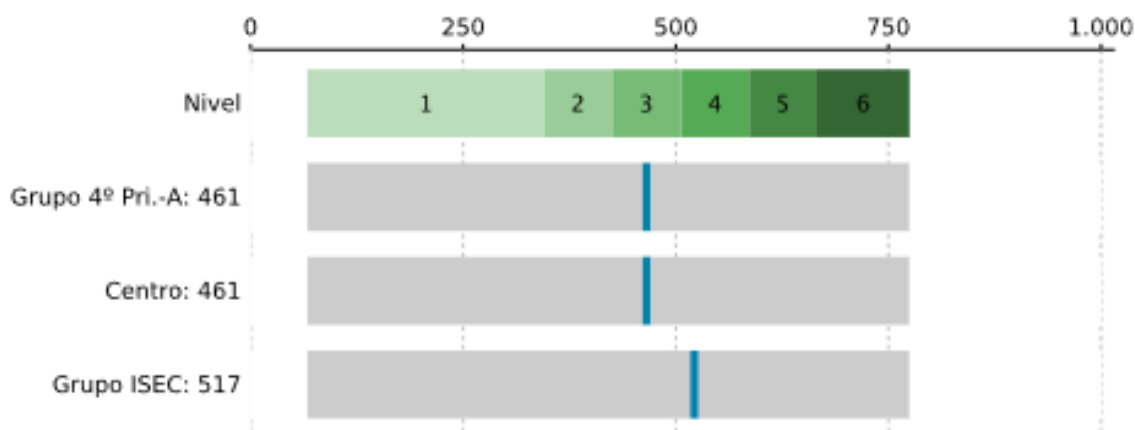

Porcentaxe de alumnado que acada cada nivel de competencia

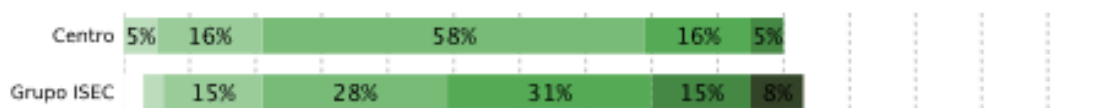

Este informe ten carácter informativo e orientador para o centro educativo. Non ten efectos académicos.



INFORME DO CENTRO EDUCATIVO

Centro: 36010009 - CEIP Virxe do Rocío

Resultados por destrezas

Puntuación transformada

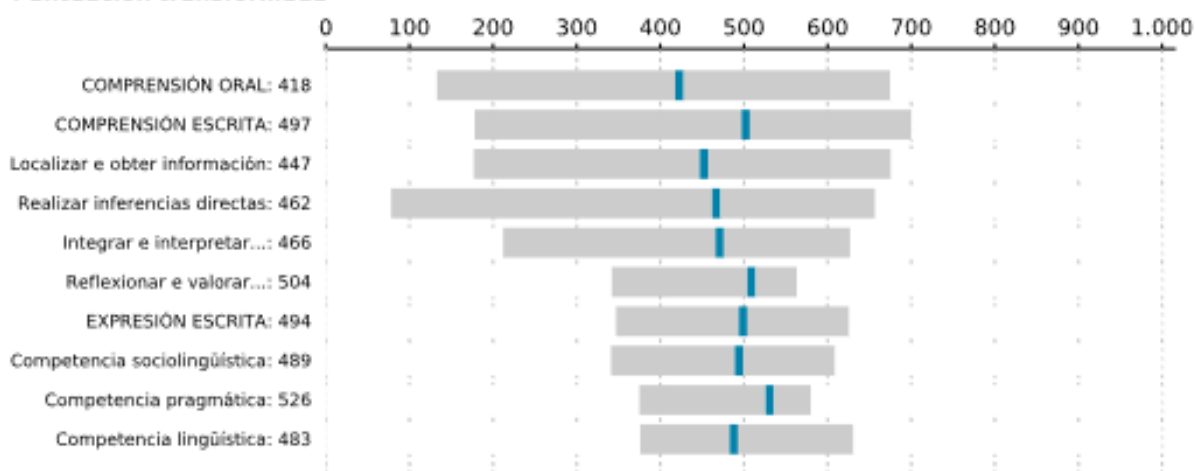

Indicadores

Indicador	Puntuación	Nivel	Descrición
ISEC	547.0	medio alto	Índice social, económico e cultural

(*) Non se dispón de datos para calcular o valor do indicador.

Este informe ten carácter informativo e orientador para o centro educativo. Non ten efectos académicos.



INFORME DO CENTRO EDUCATIVO

Centro: 36010009 - CEIP Virxe do Rocío

Nivel	
6	*Recoñece modelos contextuais.
5	*Selecciona un léxico habitual sobre temas próximos á experiencia do alumnado. *Competencia lingüística. *Infire léxico habitual.
4	*Competencia sociolingüística *Localiza ideas concretas ou información específica dun texto. *Competencia pragmática *Deduce as ideas secundarias. *Selecciona o patrón contextual comunicativo que supón o texto. *Reorganiza as ideas e as informacións contidas nun texto. *Deduce posibles alternativas ás accións das e dos personaxes. *Infire información básica sobre aspectos socioculturais.
3	*Deduce a función comunicativa adecuada ao ámbito e ao contexto. *Valora a adecuación do título de acordo coa idea principal. *Infire os aspectos socioculturais máis significativos relativos aos costumes e á vida cotiá de países onde se fala a lingua estranxeira. *Recoñece a idea principal dun texto con apoio visual. *Recoñece palabras, enunciados ou textos desde un punto de vista lingüístico. *Identifica a contorna (tempo e lugar) no que se sitúa o texto.
2	*Recoñece xéneros discursivos. *Identifica patróns elementais culturais propios da lingua estranxeira. *Interpreta datos e información relevante do texto.
1	*Recoñece o tema dun texto con apoio visual. *Relaciona o contido do texto coa temática proposta.

Este informe ten carácter informativo e orientador para o centro educativo. Non ten efectos académicos.



INFORME DO CENTRO EDUCATIVO

Centro: 36010009 - CEIP Virxe do Rocío

COMPETENCIA MATEMÁTICA

Participación na proba xeral

Nº alumnos/as	Nº presentados/as
21	19

Resultados por competencia

Nivel de competencia e puntuación transformada

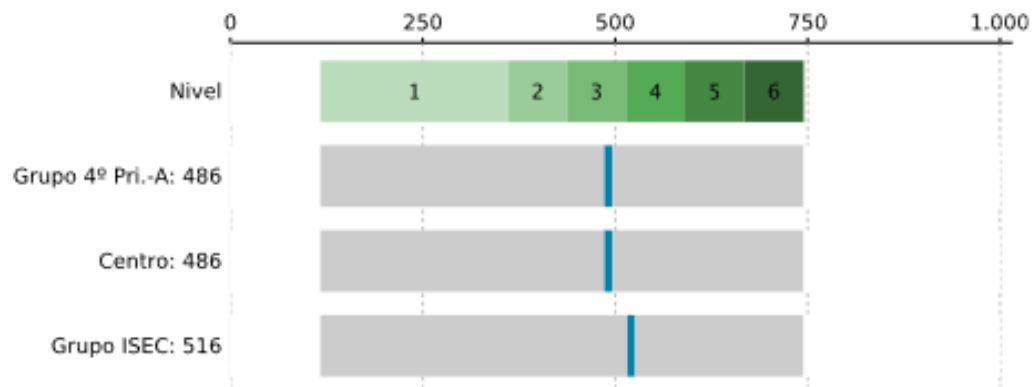

Porcentaxe de alumnado que acada cada nivel de competencia

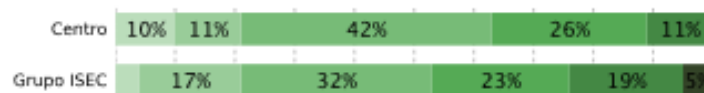

Este informe ten carácter informativo e orientador para o centro educativo. Non ten efectos académicos.



INFORME DO CENTRO EDUCATIVO

Centro: 36010009 - CEIP Virxe do Rocío

Resultados por destrezas

Puntuación transformada

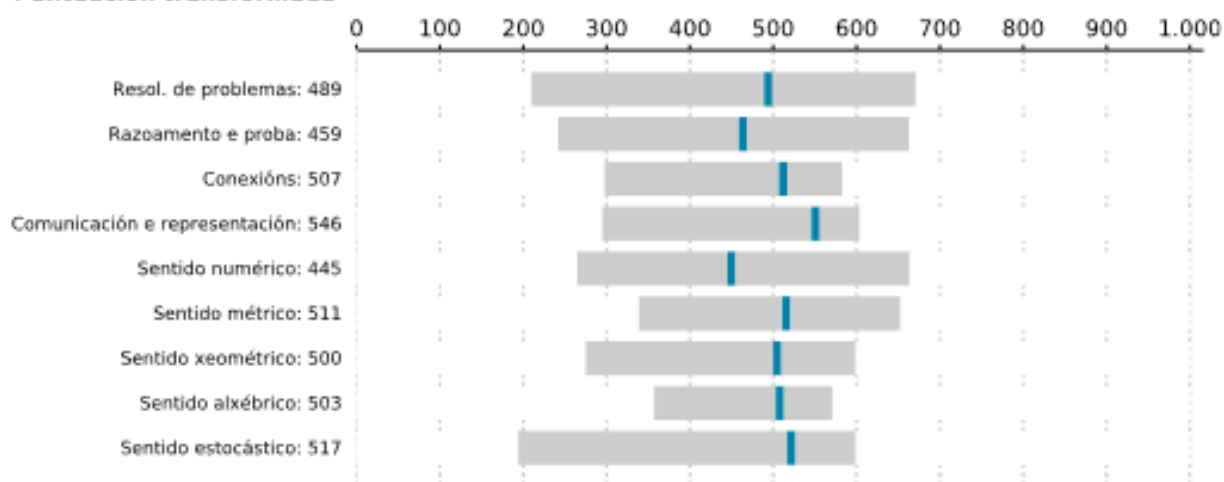

Indicadores

Indicador	Puntuación	Nivel	Descrición
ISEC	547.0	medio alto	Índice social, económico e cultural

(X) Non se dispón de datos para calcular o valor do indicador.

Este informe ten carácter informativo e orientador para o centro educativo. Non ten efectos académicos.



INFORME DO CENTRO EDUCATIVO

Centro: 36010009 - CEIP Virxe do Rocío

Nivel	
6	<ul style="list-style-type: none"> *Soluciona erros nos algoritmos. *Detecta erros nos algoritmos.
5	<ul style="list-style-type: none"> *Executa correctamente procesos de resolución de problemas. *Interpreta un procedemento matemático de forma verbal ou gráfica.
4	<ul style="list-style-type: none"> *Extrae conclusións simples a partir da interpretación do resultado obtido. *Relaciona as matemáticas con situacións doutras áreas de coñecemento. *Recoñece estratexias para resolver problemas.
3	<ul style="list-style-type: none"> *Deduce propiedades ou patróns a partir dunha situación dada. *Valora representacións matemáticas. *Identifica situacións problemáticas da realidade. *Obtén as solucións posibles.
2	<ul style="list-style-type: none"> *Identifica patróns e regularidades en situacións da vida cotiá. *Recoñece as matemáticas en situacións doutras áreas de coñecemento. *Emprega a organización da información e a descomposición en partes para resolver situacións problemáticas.
1	<ul style="list-style-type: none"> *Interpreta o vocabulario matemático empregado en situacións da vida cotiá.

Este informe ten carácter informativo e orientador para o centro educativo. Non ten efectos académicos.



33. Guía de intervención para a mellora, elaborada a partir da análise dos resultados.

Analizados os resultados, estamos traballando na liña adecuada. Debemos mellorar o nivel competencial en lingua estranxeira e continuar a traballar tanto a comprensión como a expresión oral e escrita. O desenvolvemento oral, a capacidade de falar en público, a lectura, a escritura... en definitiva continuar a traballar no enriquecemento personal do alumnado.

Na escola debemos garantir un ensino de calidade que responda adecuadamente ás diferenzas individuais do noso alumnado a través dunha organización na que se busca mellorar o éxito escolar, aumentar os niveis competenciais do alumnado, especialmente nas áreas lingüísticas e as matemáticas, Motivando ao alumnado e ofrecéndolles oportunidades de éxito para que aprendan a confiar en si mesmos e nas súas posibilidades.

34. Plans de reforzo e recuperación

Logo da avaliación inicial, é mester levar a cabo plans de reforzo para todo aquel alumnado que presente necesidades e que houbese promocionado con materias suspensas.

Analizamos os resultados das avaliacións para identificar áreas de mellora e puntos fortes.

Ademais das accións de mellora e intervencións, elaboramos plans de reforzo e recuperación individualizados para os alumnos de primaria que presentaron dificultades significativas nas avaliacións. En todas elas indicaremos:

- Áreas de Mellora: Indicaremos as áreas nas que o alumn@ precisa de reforzo.
- Obxectivos: Estableceremos obxectivos específicos para o alumn@
- Estratexias de Reforzo: Describiremos as estratexias que se utilizaremos para axudar ao alumn@ a acadar os obxectivos.
- Recursos Necesarios: Faremos unha listaxe enumerando os materiais, libros ou recursos adicionais necesarios.
- Responsable: Indicaremos a persoa responsable de levalo a cabo.

INTERVENCIÓN CO ALUMNADO DE REFoRZO.

No mes de outono, iníciase o programa de reforzo. O plan de reforzo é un documento que recolle a información máis relevante dun alumno a nivel curricular.



A nivel xeral, o alumnado de reforzo traballará no seu grupo de referencia. Independentemente das intervencións previstas no plano individual en determinadas áreas, é responsabilidade de todo o profesorado que interveña na aula realizar un seguimento individualizado das actividades que se propoñan na aula.

Como norma xeral, o alumnado de reforzo traballará no seu grupo de referencia, con independencia das actuacións previstas no plano individual en determinadas áreas. Os mestres tentaremos:

- Asegurar a comprensión das explicacións.
- Comporbar a realización das tarefas.
- Detectar posibles dificultades no proceso de ensino aprendizaxe e propor alternativas.
- Axudarles á integración na dinámica do grupo.
- Continuarase co traballo cooperativo, tutoría entre iguais, aprendizaxe port areas,...
- Uso de tecnoloxías para el aprendizaje y la comunicación, grupos interactivos...

Dende o centro, fíxose solicitude de diversos programas que axuden ao alumnado e mailo profesorado.

PROA+

Tódalas actividades levadas a cabo na escola, encóntranse en maior ou menor medida incluídas na programación xeral do centro. As actividades dos plans que imos a relatar a continuación, xa levamos varios anos desenvolvendoas.

Este é un programa do que se esperan acadar grandes obxectivos no alumnado. A nosa escola acostuma a solicitar deste instrumento de apoio as actuacións referidas a Reforzo, orientación e apoio porque mellora as competencias clave que incide na mellora das competencias nas áreas instrumentais básicas, priorizando a dirixida á competencia matemática e lingüística. Ten lugar dentro do horario lectivo e vai dirixido a todo o alumnado de 4º, 5º e 6º cursos de primaria.

Mágoa que non se resolverse aínda. Precisamos mestres na escola para axudar a mellorar o nivel competencial do alumnado.

A participación neste programa implica o desenvolvemento dun plan, a xustificación das actuacións, logros perseguidos e indicadores de medida, accións,



temporalización, extratexias de coordinación, implicación das familias, necesidade de novos recursos e proceso de seguimento e avaliación interna.

PROGRAMA ACOMPAÑA

Aínda non está publicada a convocatoria, o que fai que teñamos menos recursos persoais na escola tanto en educación infantil como no primeiro ciclo de primaria.

Outros aspectos de interese

35. Solicitude dos días non lectivos.

Este ano propónse como días non lectivo na nosa escola o 2 de maio de 2025.

36. Aprobación da presente PXA

DILIXENCIA:

Para facer constar que esta Programación Xeral Anual do Curso 2024/2025 do CEIP "VIRXE DO ROCÍO" de Vigo foi aprobada por unanimidade, segundo consta na Acta, en sesión ordinaria do Claustro e no Consello Escolar o día 8 de outubro de 2024.

A DIRECTORA

Fdo.: ANGELA NOVOA BLANCO.