



El kiwi (*Actinidia chinensis*) es una baya con forma de elipse y cubierta de una piel repleta de vellosidades. Su piel es de color marrón oscuro y encierra una pulpa verde y jugosa, de sabor ácido muy agradable.

El kiwi es originario de China, donde crecía de forma silvestre. En este país es más conocido como *yang-tao*, que significa 'fruta del río Yang'. Fue hace aproximadamente 300 años cuando los chinos empezaron a cultivar esta fruta.

A principios de 1900, la semilla del kiwi fue llevada a Nueva Zelanda, país en el que se desarrollaron técnicas para producir el kiwi de ahora: un fruto grande y de mejor sabor, que fue rebautizado con este nombre, puesto que tiene cierto parecido con el ave emblemática de este país —conocida con este mismo nombre—. A mediados de los 40, el kiwi hizo su entrada en el mercado mundial como una especialidad *gourmet*. La popularidad de los kiwis entre los agricultores fue creciendo y en 1960 comenzaron a cultivarse en California.

En España los primeros cultivos se remontan a finales de los años 60. [...]

¿Cómo elegirlo y conservarlo?

A la hora de comprar esta fruta, hay que elegir ejemplares intactos y sin manchas. Se deben descartar los kiwis muy blandos o dañados porque tienen menos sabor o sabores extraños. El tamaño no influye en la calidad del fruto.

Gourmet: persona entendida en gastronomía y aficionada a las comidas exquisitas.

En un lugar fresco, el kiwi puede conservarse durante mucho tiempo. Si lo conservamos a temperatura ambiente, aguanta hasta 15 días; si lo refrigeramos, un mes y si lo congelamos, hasta 6 meses. Si se desea que vayan madurando, hay que dejarlos a temperatura ambiente. Como la maduración del kiwi es muy lenta, si se quiere acelerar se pueden introducir en bolsas junto con manzanas o peras, que desprenden **etileno**. De este modo, se obtienen los kiwis en su punto de **sazón** en cuestión de 8-10 días.

¿Sabías que...?

La introducción de esta fruta en Nueva Zelanda, tuvo tal éxito que se le asignó el nombre de kiwi, dada su semejanza con el cuerpo de un ave no voladora llamada así y que figura en el emblema nacional.

El libro sabio de las frutas y verduras.

Ministerio de Agricultura, Alimentación y Medio Ambiente. (Texto adaptado).

.....
Etileno: gas incoloro, de sabor dulce y muy inflamable.

Sazón: punto o madurez de las cosas, o estado de perfección en su línea.

1 Describe el aspecto exterior del kiwi.

.....
.....

2 ¿Qué nombre se le daba a esta fruta en su país originario?

.....
.....

3 Escribe por orden los lugares a los que fue llevado el kiwi.

.....
.....

4 ¿Qué consejos se dan para elegir los kiwis?

.....
.....

5 ¿Qué se puede hacer para acelerar la maduración del kiwi?

.....
.....

6 ¿Qué tipo de animal es el kiwi neozelandés?

.....
.....

Ortografía, gramática y vocabulario

Sílabas tónicas y átonas

1 Rodea la sílaba tónica de estas palabras:

azucena cántaro pinar macarrón agrícola lápiz

2 Clasifica las palabras anteriores según el lugar de su sílaba tónica.

Palabras agudas	Palabras llanas	Palabras esdrújulas

3 Escribe los nombres de tres cosas o personas que aparezcan en cada dibujo. Todos deben ser palabras agudas.

(A)



(B)



(A)

(B)

4 Tacha la palabra esdrújula en cada columna de palabras llanas:

frágil	pídelo	casco	surco
azucarado	cráter	tarántula	azúcar
lágrima	elefante	cárcel	alegre
chaqueta	táctil	maleta	eléctrico

Frase y oración

5 Transforma estas frases en oraciones, como en el ejemplo:

Perdón. → Te pido perdón.

Cuidado con el escalón. →

Feliz cumpleaños. →

6 Escribe tres frases que correspondan a los dibujos del margen.

(A)

(B)

(C)



7 Completa las oraciones con un sujeto adecuado:

- deja una mancha que no se quita.

- Vuelan hacia sus nidos

8 Escribe un predicado para el sujeto propuesto:

Los animales de compañía



Palabras sinónimas y antónimas

9 Une con flechas los tríos de sinónimos:

simpático	chismoso	figón
aventura	hazaña	amable
cotilla	agradable	peripecia



10 Escribe los antónimos de estas palabras añadiendo un prefijo:

descriptible: coser:

real: posible:

11 Copia cambiando las palabras destacadas por sus antónimas:

¿Sabe cocinar **buenos** platos? El secreto de la cocina **perfecta** se encuentra en el libro «Cien recetas **fáciles** y **sabrosas**». Su autor es un **conocido** cocinero.

.....
.....
.....
.....

El texto

1 Lee el texto y contesta a las preguntas:

Un reclamo frecuente de algunos libros infantiles sobre dinosaurios o de ciertas colecciones de cromos consiste en difundir que contiene dinosaurios de todo tipo: terrestres, voladores y nadadores. Una aclaración frecuente de los **paleontólogos** consiste en comentar que todos los dinosaurios eran terrestres y que **ninguno** era propio de medios acuáticos o aéreos (si exceptuamos el particular caso de las aves). ¿Ninguno? Bien, pues parece que al menos un dinosaurio no le hacía ascos al agua. **Y** no se trata de un nuevo tipo que se acabe de encontrar, sino de un viejo conocido al que se le han identificado rasgos propios de un deambular acuático. Se trata de *Spinosaurus*, el gran depredador que se «merienda» a un *T. Rex* en la película «Parque Jurásico III».

Luis Alcalá, *Blogosaurio*. www.elmundo.es.

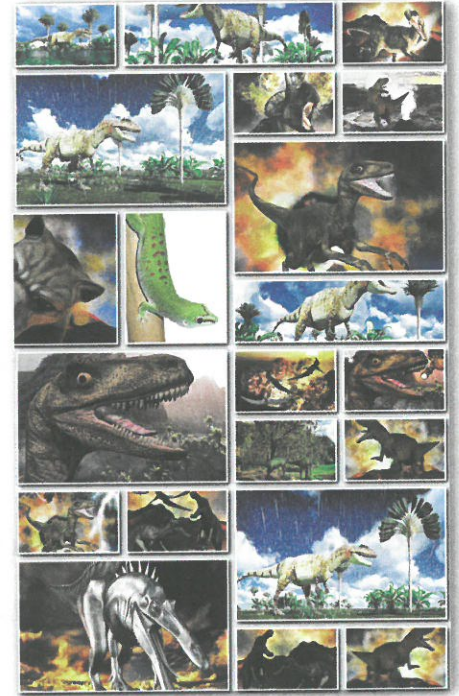

.....
Paleontólogo: persona que estudia los fósiles.

- ¿Cuántos párrafos tiene el texto?
- ¿De qué trata el texto?
-
- ¿Cuántas veces aparece la palabra **dinosaurio** en el texto?

- La palabra **ninguno** destacada en el texto puede sustituirse por:
 - ningún paleontólogo
 - ningún ave
 - ningún dinosaurio
- La oración «**Y no se trata de un nuevo tipo que se acabe de encontrar...**», se refiere a...
 - un nuevo tipo de ave un nuevo tipo de depredador
- ¿Qué indica el conector **y**?



Instrucciones:

Copia el texto con buena letra; evita tachones; no te saltes palabras, ni oraciones, ni párrafos; y no te salgas de las pautas.

La familia Peluzco podía pasar horas peinándose antes de salir a la calle. Eran conocidos por lucir extravagantes peinados y gastarse generosamente su dinero en champú, peines y mucha laca.

Peluzco era sinónimo de alta peluquería.

Atraían las miradas en cualquier reunión social. Entre la multitud, se les identificaba claramente por sus elaborados peinados: en forma de barco de vela, de templo budista o de selva amazónica.

Óscar Bacallado, *La familia Peluzco y otros cuentos*. Ed. Anaya.

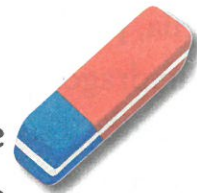

Handwriting practice lines consisting of multiple sets of three horizontal blue lines (top, middle, bottom) with a dotted blue line in the middle of each set.